

# แผนพัฒนาท้องถิ่น

(พ.ศ. ๒๕๖๑ - ๒๕๖๕)



ของ

องค์การบริหารส่วนตำบลกุดจอก  
อำเภอบัวใหญ่ จังหวัดนครราชสีมา

## คำนำ

ด้วยกระทรวงมหาดไทยมีหนังสือ ด่วนที่สุด ที่ มท ๐๘๑๐.๓ /ว ๒๙๓๑ ลงวันที่ ๑๕ พฤษภาคม ๒๕๖๒ เรื่อง ชักซ้อมแนวทางการทบทวนแผนพัฒนาท้องถิ่น (พ.ศ. ๒๕๖๑ - ๒๕๖๕) ขององค์กรปกครองส่วนท้องถิ่น กำหนดให้องค์กรปกครองส่วนท้องถิ่นทบทวนแผนพัฒนาท้องถิ่น (พ.ศ. ๒๕๖๑ - ๒๕๖๕) ให้สอดคล้องและเชื่อมโยงกับแผนพัฒนาจังหวัด แผนพัฒนากลุ่มจังหวัด แผนพัฒนาภาค ที่มีระยะเวลาห้าปี โดยให้องค์กรปกครองส่วนท้องถิ่นทบทวนแผนพัฒนาท้องถิ่น (พ.ศ. ๒๕๖๑ - ๒๕๖๕) เป็นไปด้วยความเรียบร้อย ตามระเบียบกระทรวงมหาดไทย ว่าด้วยการจัดทำแผนพัฒนาขององค์กรปกครองส่วนท้องถิ่น พ.ศ.๒๕๔๘ และแก้ไขเพิ่มเติมถึง (ฉบับที่ ๓) พ.ศ. ๒๕๖๑

องค์การบริหารส่วนตำบลกุดจอก จึงได้ดำเนินการทบทวนแผนพัฒนาท้องถิ่น (พ.ศ.๒๕๖๑ - ๒๕๖๕) เพื่อใช้เป็นเครื่องมือในการจัดทำงบประมาณรายจ่ายประจำปี งบประมาณรายจ่ายเพิ่มเติม และเงินสะสม และพร้อมที่จะนำไปสู่การปฏิบัติและสามารถใช้ในการประสานแผนการพัฒนาท้องถิ่นได้อย่างมีประสิทธิภาพและประสิทธิผล ตามนโยบายที่คณะผู้บริหารหวังที่จะทำให้เกิดการพัฒนาในท้องถิ่น

องค์การบริหารส่วนตำบลกุดจอก หวังเป็นอย่างยิ่งว่าแผนพัฒนาท้องถิ่น (พ.ศ.๒๕๖๑-๒๕๖๕) ขององค์การบริหารส่วนตำบลกุดจอกฉบับนี้ จะเป็นแนวทางในการพัฒนาองค์การบริหารส่วนตำบล ที่มีประสิทธิภาพและตอบสนองความต้องการของประชาชนอย่างแท้จริงต่อไป

งานนโยบายและแผน  
สำนักปลัด

# สารบัญ

เรื่อง	หน้า
<b>ส่วนที่ ๑</b> สภาพทั่วไปและข้อมูลพื้นฐาน	๑-๑๐
๑. ด้านกายภาพ	
๒. ด้านการเมือง การปกครอง	
๓. ประชากร	
๔. สภาพทางสังคม	
๕. ระบบบริการพื้นฐาน	
๖. ระบบเศรษฐกิจ	
๗. ศาสนา ประเพณี วัฒนธรรม	
๘. ทรัพยากรธรรมชาติ	
<b>ส่วนที่ ๒</b> ยุทธศาสตร์การพัฒนากองค์กรปกครองส่วนท้องถิ่น	๑๐-๔๒
<b>๑. ความสัมพันธ์ระหว่างแผนพัฒนาระดับมหภาค</b>	
๑.๑ แผนยุทธศาสตร์ชาติ ๒๐ ปี	
๑.๒ แผนพัฒนาเศรษฐกิจและสังคมแห่งชาติ ฉบับที่ ๑๒	
๑.๓ แผนพัฒนาภาค / แผนพัฒนากลุ่มจังหวัด / แผนพัฒนาจังหวัด	
๑.๔ ยุทธศาสตร์การพัฒนากองค์กรปกครองส่วนท้องถิ่นในเขตจังหวัด	
<b>๒. ยุทธศาสตร์ขององค์กรปกครองส่วนท้องถิ่น</b>	
๒.๑ วิสัยทัศน์	
๒.๒ ยุทธศาสตร์	
๒.๓ เป้าประสงค์	
๒.๔ ตัวชี้วัด	
๒.๕ ค่าเป้าหมาย	
๒.๖ กลยุทธ์	
๒.๗ จุดยืนทางยุทธศาสตร์	
๒.๘ ความเชื่อมโยงของยุทธศาสตร์ในภาพรวม	
<b>๓. การวิเคราะห์เพื่อพัฒนาท้องถิ่น</b>	
๓.๑ การวิเคราะห์กรอบการจัดทำยุทธศาสตร์ขององค์กรปกครองส่วนท้องถิ่น	
๓.๒ การประเมินสถานการณ์สภาพแวดล้อมภายนอกที่เกี่ยวข้อง	

ส่วนที่ ๓ การนำแผนพัฒนาท้องถิ่นไปสู่การปฏิบัติ	๔๓
๑. ยุทธศาสตร์การพัฒนาและแผนงาน	๔๔
๒. บัญชีสรุปโครงการพัฒนา (แบบ ผ. ๐๑)	
๓. บัญชีโครงการพัฒนา (แบบ ผ. ๐๒)	
๔. บัญชีโครงการพัฒนา (แบบ ผ. ๐๒/๑)	
๕. บัญชีโครงการพัฒนา (แบบ ผ. ๐๓)	
ส่วนที่ ๔ การติดตามและประเมินผล	
ภาคผนวก	

ภาคผนวก

## ส่วนที่ ๑

สภาพทั่วไปและข้อมูลพื้นฐาน

## ส่วนที่ ๑ สภาพทั่วไปและข้อมูลพื้นฐาน

### ๑. ด้านกายภาพ

#### ๑.๑ ที่ตั้งของหมู่บ้านหรือชุมชนหรือตำบล

ที่ตั้งของหมู่บ้านในเขตองค์การบริหารส่วนตำบลกุดจอก

ประกอบด้วย

- หมู่ที่ ๑ บ้านจิวใหม่
- หมู่ที่ ๒ บ้านเพ็ดน้อย
- หมู่ที่ ๓ บ้านโคกเพ็ด
- หมู่ที่ ๔ บ้านโสก
- หมู่ที่ ๕ บ้านหนองเชียงโง่
- หมู่ที่ ๖ บ้านหนองปรือ
- หมู่ที่ ๗ บ้านอ้อยช้าง
- หมู่ที่ ๘ บ้านดอนแปะ
- หมู่ที่ ๙ บ้านดอนแร้ง
- หมู่ที่ ๑๐ บ้านคุมะค่า
- หมู่ที่ ๑๑ บ้านดอนหัน
- หมู่ที่ ๑๒ บ้านกุดจอก
- หมู่ที่ ๑๓ บ้านหัวฝาย
- หมู่ที่ ๑๔ บ้านโนนแดง

ที่ทำการองค์การบริหารส่วนตำบลกุดจอก

ตั้งอยู่ที่ ๙๗/๑ หมู่ ๙ ตำบลกุดจอก อำเภอบัวใหญ่ จังหวัดนครราชสีมา

- โทรศัพท์ ๐๔๔ - ๐๐๙๘๒๕

#### ๑.๒ ลักษณะภูมิประเทศ

ลักษณะภูมิประเทศเขตพื้นที่ตำบลกุดจอก มีลักษณะภูมิประเทศเป็นที่ราบตามลักษณะที่ราบสูงทางภาคตะวันออกเฉียงเหนือ โดยทั่วไปสูงกว่าระดับน้ำทะเลประมาณ ๑๔๐ - ๑๒๕ เมตร สภาพอากาศแห้งแล้ง และน้ำเพื่อการเกษตรไม่เพียงพอ เนื่องจากขาดแหล่งกักเก็บน้ำ สภาพดินส่วนใหญ่เป็นดินเค็ม การปลูกพืชและทำการเกษตรจึงไม่ค่อยได้ผลเท่าที่ควร

#### ๑.๓ ลักษณะภูมิอากาศ

ลักษณะอากาศมีลักษณะร้อนชื้น อากาศเปลี่ยนแปลงไปตามฤดู ซึ่งมี ๓ ฤดู ดังนี้

**ฤดูร้อน** เริ่มตั้งแต่กลางเดือนกุมภาพันธ์ไปจนถึงกลางเดือนพฤษภาคม อากาศร้อนและแห้ง แต่บางครั้งอาจมีอากาศเย็น บ้างครั้งเกิดพายุฝนฟ้าคะนองและลมกระโชกแรงหรืออาจมีลูกเห็บตกก่อให้เกิดความเสียหายแก่ประชาชนทุกปี เรียกว่า “พายุฤดูร้อน” อากาศร้อน จะมีอุณหภูมิระหว่าง ๓๕ - ๓๙.๙ องศาเซลเซียส ร้อนจัด มีอุณหภูมิประมาณ ๔๐ องศาเซลเซียสขึ้นไป

**ฤดูฝน** เริ่มตั้งแต่กลางเดือนพฤษภาคม ฝนตกมากในช่วงเดือน พฤษภาคม - ตุลาคม แต่อาจเกิด “ช่วงฝนทิ้ง” ซึ่งอาจนานประมาณ ๑ - ๒ สัปดาห์หรือบางปีอาจเกิดขึ้นรุนแรงและมีฝนน้อยนานนับเดือน ในเดือนกรกฎาคม แต่ในเขตองค์การบริหารส่วนตำบลไม่เคยเกิดอุทกภัยรุนแรง มีฝนตกเฉลี่ยประมาณ ๙๐๐ มิลลิเมตร

**ฤดูหนาว** เริ่มตั้งแต่กลางเดือนตุลาคมถึงกลางเดือนกุมภาพันธ์ ในช่วงกลางเดือนตุลาคมนานราว ๑-๒ สัปดาห์ เป็นช่วงเปลี่ยนฤดูจากฤดูฝนเป็นฤดูหนาว อากาศแปรปรวนไม่แน่นอน อาจเริ่มมีอากาศเย็นหรืออาจยังมีฝนฟ้าคะนอง อากาศหนาวอุณหภูมิต่ำสุดประมาณ ๑๕ องศา

#### ๑.๔ ลักษณะของดิน

ลักษณะดินโดยทั่วไปเป็นดินร่วนปนทราย ประมาณ ๗๕% ดินลูกรังประมาณ ๑๕ % ลักษณะดินในพื้นที่เป็นดินเหนียวประมาณ ๑๐ %

#### ๑.๕ ลักษณะของแหล่งน้ำ

มีแหล่งน้ำที่ใช้สำหรับ อุปโภค-บริโภค จำนวน ๑๔ แห่ง แหล่งน้ำทั้ง ๑๔ แห่งเคยเป็นแหล่งน้ำที่เกิดขึ้นตามธรรมชาติและ อบต. ได้ดำเนินการปรับปรุงก่อสร้างขึ้นใหม่เพื่อเพียงพอกับการอุปโภคและบริโภคของประชาชน ดังนี้

ลำห้วย	๑๒	แห่ง	สระน้ำ	๒๓	แห่ง
หนองน้ำ	๗	แห่ง	บ่อน้ำตื้น	-	แห่ง
ลำคลอง	-	แห่ง	บ่อบาดาล	๕	แห่ง
บึง	-	แห่ง	อ่างเก็บน้ำ	-	แห่ง
แม่น้ำ	-	แห่ง	ฝาย	๗	แห่ง
อื่นๆ (ระบุ)	-	แห่ง	เหมือง	-	แห่ง

### ๑.๕ ลักษณะของไม้และป่าไม้

ในเขตองค์การบริหารส่วนตำบลกุดจอกมีป่าไม้สำคัญ ๑ แห่ง คือป่าโคกบุลาว ในพื้นที่ หมู่ ๑๐ บ้านคูเมะค่า

## ๒. ด้านการเมือง/การปกครอง

องค์การบริหารส่วนตำบลกุดจอก มีทั้งหมด ๑๔ หมู่บ้าน แต่ละหมู่บ้านมีกรรมการซึ่งเป็นตัวแทนของชุมชน ๑๔ คน ประชาชนมีส่วนร่วมในการจัดซื้อจัดจ้างขององค์การบริหารส่วนตำบลกุดจอก ประชาชนให้ความร่วมมือด้านการเลือกตั้งเป็นอย่างดี เช่น การเลือกตั้งสมาชิกสภาองค์การบริหารส่วนตำบล ในปี พ.ศ. ๒๕๕๕ ประชาชนมาใช้สิทธิเลือกตั้ง จำนวนผู้มาใช้สิทธิเลือกตั้งนายกองค์การบริหารส่วนตำบล ๓,๕๐๖ คน จากผู้มีสิทธิเลือกตั้งทั้งสิ้น ๔,๑๙๒ คน คิดเป็นร้อยละ ๘๓.๖๔ จำนวนผู้มาใช้สิทธิเลือกตั้งสมาชิกสภาองค์การบริหารส่วนตำบล ๓,๕๐๖ คน จากผู้มีสิทธิเลือกตั้งทั้งสิ้น ๔,๑๙๑ คน คิดเป็นร้อยละ ๘๓.๖๖ ปัญหาคือการแข่งขันทางการเมืองค่อนข้างสูง มีจุดที่น้ำเสกเกิดคือ มีการย้ายเข้าย้ายออกช่วงที่จะมีการเลือกตั้ง ไม่ว่าจะเป็นการเลือกผู้ใหญ่บ้าน สมาชิกสภา นายกองค์การบริหารส่วนตำบล โดยเฉพาะ การคัดเลือกผู้ใหญ่บ้าน การแก้ไขปัญหาขององค์การบริหารส่วนตำบลคือ ขอความร่วมมือ ผู้นำเจ้าหน้าที่ที่มีหน้าที่รับผิดชอบให้ระมัดระวัง สอดส่องพฤติกรรมและให้รายงานอำเภอทราบ การรณรงค์ ประชาสัมพันธ์ ให้ข้อมูลที่ถูกต้อง เกี่ยวกับข้อกฎหมายของการเลือกตั้งที่กระทำและทำไม่ได้ให้ประชาชนได้รับทราบ ปัญหาต่างๆ ที่เกิดขึ้นขององค์การบริหารส่วนตำบลก็ได้พยายามแก้ไข โดยเรื่องจากการประชุมประชาคมท้องถิ่นทุกชุมชนในเขตองค์การบริหารส่วนตำบล ในการจัดทำแผนพัฒนาตำบล จากผลการประชุมทุกครั้งที่องค์การบริหารส่วนตำบลจัดขึ้น มีประชาชนสนใจเข้าร่วมประชุมรวมทั้งแสดงความคิดเห็นที่หลากหลาย ส่งผลให้องค์การบริหารส่วนตำบลดำเนินงานตามความต้องการของประชาชน และประชาชนได้รับและมีส่วนร่วมในการพัฒนาตำบล นอกจากนี้ องค์การบริหารส่วนตำบลได้จัดโครงการอบรมศึกษา ดูงาน ของคณะผู้บริหาร สมาชิกสภาองค์การบริหารส่วนตำบล พนักงานส่วนตำบล อสม. และกรรมการชุมชน โครงการอื่นๆ สำหรับประชาชนอีกหลายโครงการ เพื่อนำความรู้และประสบการณ์ที่ได้รับมาพัฒนาตำบลให้เจริญเท่าเทียมกับท้องถิ่นอื่นๆ และองค์การบริหารส่วนตำบลมีโครงการจัดซื้อเครื่องมือเครื่องใช้ในการปฏิบัติงานให้ทันสมัยและมีประสิทธิภาพ โครงการบางโครงการต้องระงับไว้เนื่องจากข้อจำกัดด้านงบประมาณ มีอัตรากำลังพนักงานส่วนตำบลจำกัด ไม่เพียงพอต่อการตอบสนองความต้องการของประชาชนในด้านบริการ โดยองค์การบริหารส่วนตำบลแบ่งเขตการปกครอง ดังนี้

### ๒.๑ เขตการปกครอง

องค์การบริหารส่วนตำบลกุดจอกเป็นหน่วยการปกครองท้องถิ่นรูปแบบหนึ่ง และได้รับการยกฐานะจากสภาตำบล ขึ้นเป็น “ องค์การบริหารส่วนตำบลกุดจอก ” เมื่อเดือนมีนาคม พ.ศ. ๒๕๓๙ ตามพระราชบัญญัติสภาตำบลและองค์การบริหารส่วนตำบล พ.ศ. ๒๕๓๗ ครอบคลุมพื้นที่ ๑๔ หมู่บ้าน ตั้งอยู่ทางด้านทิศเหนือของจังหวัดนครราชสีมา ตามทางหลวงแผ่นดินหมายเลข ๒ (นครราชสีมา – ขอนแก่น) เป็นระยะทางประมาณ ๑๐๐ กิโลเมตร

#### ลักษณะที่ตั้ง

ตำบลกุดจอกอยู่ห่างจากอำเภอบัวใหญ่ไปทางทิศตะวันออก ระยะทางประมาณ ๘ กิโลเมตร ห่างจากจังหวัดนครราชสีมา ๑๐๐ กิโลเมตร

#### อาณาเขตขององค์การบริหารส่วนตำบลกุดจอก

เนื้อที่โดยประมาณทั้งตำบล ๒๓,๒๗๖ ไร่ หรือ ๔๖.๖๕ ตารางกิโลเมตร มีอาณาเขต ดังนี้

ทิศเหนือ	ติดต่อกับ	ตำบลบัวลาย อำเภอบัวลาย จังหวัดนครราชสีมา
ทิศใต้	ติดต่อกับ	ตำบลโนนประดู่ อำเภอสีดา จังหวัดนครราชสีมา
	ติดต่อกับ	ตำบลเสมาใหญ่ อำเภอบัวใหญ่ จังหวัดนครราชสีมา
ทิศตะวันออก	ติดต่อกับ	ตำบลสามเมือง อำเภอสีดา จังหวัดนครราชสีมา
	ติดต่อกับ	ตำบลสีดา อำเภอสีดา จังหวัดนครราชสีมา
ทิศตะวันตก	ติดต่อกับ	ตำบลบัวใหญ่ อำเภอบัวใหญ่ จังหวัดนครราชสีมา



### องค์การบริหารส่วนตำบลกุดจอกแบ่งเขตการปกครองดังนี้

- หมู่ที่ ๑ บ้านจิวใหม่
- หมู่ที่ ๒ บ้านเพ็ดน้อย
- หมู่ที่ ๓ บ้านโคกเพ็ด
- หมู่ที่ ๔ บ้านโสก
- หมู่ที่ ๕ บ้านหนองเชียงโช
- หมู่ที่ ๖ บ้านหนองปรือ
- หมู่ที่ ๗ บ้านอ้อยช้าง
- หมู่ที่ ๘ บ้านดอนแปะ
- หมู่ที่ ๙ บ้านดอนแร้ง
- หมู่ที่ ๑๐ บ้านคุเมะค่า
- หมู่ที่ ๑๑ บ้านดอนหัน
- หมู่ที่ ๑๒ บ้านกุดจอก
- หมู่ที่ ๑๓ บ้านหัวฝาย
- หมู่ที่ ๑๔ บ้านโนนแดง

#### ๒.๒ การเลือกตั้ง

เดิมองค์การบริหารส่วนตำบลได้แบ่งเขตการเลือกตั้งนายกองค์การบริหารส่วนตำบลกุดจอกทั้งเขตองค์การบริหารส่วนตำบลเป็น ๑ เขตเลือกตั้ง สมาชิกสภาออกเป็น ๑๔ เขต ดังนี้

- เขตที่ ๑ หมู่ที่ ๑ บ้านจิวใหม่
- เขตที่ ๒ หมู่ที่ ๒ บ้านเพ็ดน้อย
- เขตที่ ๓ หมู่ที่ ๓ บ้านโคกเพ็ด
- เขตที่ ๔ หมู่ที่ ๔ บ้านโสก
- เขตที่ ๕ หมู่ที่ ๕ บ้านหนองเชียงโช
- เขตที่ ๖ หมู่ที่ ๖ บ้านหนองปรือ
- เขตที่ ๗ หมู่ที่ ๗ บ้านอ้อยช้าง
- เขตที่ ๘ หมู่ที่ ๘ บ้านดอนแปะ
- เขตที่ ๙ หมู่ที่ ๙ บ้านดอนแร้ง
- เขตที่ ๑๐ หมู่ที่ ๑๐ บ้านคุเมะค่า
- เขตที่ ๑๑ หมู่ที่ ๑๑ บ้านดอนหัน
- เขตที่ ๑๒ หมู่ที่ ๑๒ บ้านกุดจอก
- เขตที่ ๑๓ หมู่ที่ ๑๓ บ้านหัวฝาย
- เขตที่ ๑๔ หมู่ที่ ๑๔ บ้านโนนแดง

ประชาชนในเขตองค์การบริหารส่วนตำบลกุดจอกส่วนใหญ่ร่วมกิจกรรมทางการเมืองเสมอมาและประชาชนในเขตองค์การบริหารส่วนตำบลยังมีส่วนร่วมในการบริหารงาน การช่วยเหลืองานองค์การบริหารส่วนตำบล เสนอแนะในกิจกรรมขององค์การบริหารส่วนตำบลในการดำเนินงานต่างๆ เช่น การประชุมประชาคมในการจัดแผนพัฒนาองค์การบริหารส่วนตำบลประชุมประชาคมแก้ไขปัญหาคความยากจน ฯลฯ

#### จำนวนผู้มีสิทธิเลือกตั้ง (ข้อมูลเมื่อวันที่ ๓๐ กันยายน ๒๕๕๕) ล่าสุด

- จำนวนผู้มีสิทธิเลือกตั้งนายกองค์การบริหารส่วนตำบล ๔,๑๙๒ คน
- จำนวนผู้มีสิทธิเลือกตั้งสมาชิกสภาองค์การบริหารส่วนตำบล ๔,๑๙๑ คน

#### จำนวนผู้มาใช้สิทธิเลือกตั้ง ครั้งล่าสุด (พ.ศ. ๒๕๕๕)

- จำนวนผู้มาใช้สิทธิเลือกตั้งนายกองค์การบริหารส่วนตำบล ๓,๕๐๖ คน จากผู้มีสิทธิเลือกตั้งทั้งสิ้น ๔,๑๙๒คน คิดเป็นร้อยละ ๘๓.๖๔
- จำนวนผู้มาใช้สิทธิเลือกตั้งสมาชิกสภาองค์การบริหารส่วนตำบล ๔,๑๙๑ คน จากผู้มีสิทธิเลือกตั้งทั้งสิ้น ๓,๕๐๖คน คิดเป็นร้อยละ ๘๓.๖๖

ปัจจุบันนายกเทศมนตรีและสมาชิกมาจากคำสั่ง คสช. และปัจจุบันยังไม่มีเลือกตั้ง

## ๓. ประชากร

## ๓.๑ ข้อมูลเกี่ยวกับจำนวนประชากร

หมู่ที่	หมู่บ้าน	จำนวนครัวเรือน (หลัง)	เพศชาย (คน)	เพศหญิง (คน)	รวม (คน)	หมายเหตุ
๑	จิวใหม่	๑๖๗	๒๘๑	๒๔๕	๕๒๖	
๒	เพ็ดน้อย	๗๗	๑๗๓	๑๖๖	๓๓๙	
๓	โคกเพ็ด	๑๖๙	๓๓๖	๓๔๔	๖๘๐	
๔	โสภ	๘๐	๑๖๐	๑๕๕	๓๑๕	
๕	หนองเชียงโง้	๑๖๒	๓๖๐	๓๕๑	๗๑๑	
๖	หนองปรือ	๕๐	๖๘	๘๒	๑๕๐	
๗	อ้อยช้าง	๑๒๗	๒๗๖	๒๕๗	๕๓๓	
๘	ดอนแปะ	๑๖๑	๒๘๗	๒๘๙	๕๗๖	
๙	ดอนแร้ง	๑๓๖	๒๓๗	๒๓๘	๔๗๕	
๑๐	คุมะค่า	๑๘๔	๒๙๐	๒๘๒	๕๗๒	
๑๑	ดอนหัน	๗๗	๑๕๘	๑๕๑	๓๐๙	
๑๒	กุดจอก	๘๔	๑๖๗	๑๖๐	๓๒๗	
๑๓	หัวฝาย	๑๙	๔๒	๔๓	๘๕	
๑๔	โนนแดง	๓๓	๖๙	๖๘	๑๓๗	
รวม		๑,๕๒๗	๒,๙๐๔	๒,๘๓๓	๕,๗๓๗	

## ๔. สภาพทางสังคม

## ๔.๑ การศึกษา

จากการสำรวจข้อมูลพื้นฐานพบว่า ประชากรอายุ ๑๕ - ๖๐ ปีเต็ม ร้อยละ ๙๙ อ่าน เขียนภาษาไทยและคิดเลขอย่างง่ายได้ เด็กอายุ ๖ - ๑๔ ปี ร้อยละ ๑๐๐ ได้รับการศึกษาภาคบังคับ ๙ ปี ได้เรียนต่อชั้นมัธยมศึกษาปีที่ ๔ หรือเทียบเท่า และที่ไม่ได้เรียนต่อมีงานทำ ร้อยละ ๙๙ ด้านการศึกษาอยู่ในเกณฑ์ที่ดี ปัญหาคือ ยังไม่สามารถที่จะแข่งขันกับเมืองใหญ่ได้ การแก้ปัญหาขององค์การบริหารส่วนตำบล ได้จัดกิจกรรมให้กับเด็กของศูนย์พัฒนาเด็กเล็ก การสนับสนุนอาหารเสริมนม อาหารกลางวัน ในหับทางโรงเรียนในเขตพื้นที่ และร่วมกันจัดกิจกรรมต่างๆ กับทางโรงเรียน

## การศึกษา ข้อมูล ณ ปัจจุบัน

สังกัด	สพฐ.	องค์การบริหารส่วน ตำบลกุดจอก
๑. ศูนย์พัฒนาเด็กเล็กบ้านดอนแร้ง		๑ แห่ง
- จำนวนครูผู้ดูแลเด็ก	.....๒.....คน	๒ คน
- จำนวนผู้ดูแลเด็ก	.....๓๕.....คน	๑ คน
- จำนวนนักเรียน	.....-..... คน	๘๕ คน
๒. ศูนย์พัฒนาเด็กเล็กบ้านหนองเชียงโง้		
- จำนวนครูผู้ดูแลเด็ก	.....๒.....คน	
- จำนวนผู้ดูแลเด็ก	.....๓๐.....คน	
- จำนวนนักเรียน	.....-..... คน	
๓. ศูนย์พัฒนาเด็กเล็กบ้านจิวใหม่		
- จำนวนครูผู้ดูแลเด็ก	.....๒.....คน	
- จำนวนผู้ดูแลเด็ก	.....๒๗.....คน	
- จำนวนนักเรียน	.....-..... คน	
๔. ศูนย์พัฒนาเด็กเล็กบ้านโคกเพ็ด		
- จำนวนครูผู้ดูแลเด็ก	.....๒.....คน	
- จำนวนผู้ดูแลเด็ก	.....๓๖.....คน	

- จำนวนนักเรียน	.....-..... คน	
๒. โรงเรียนสังกัด สพฐ. ในพื้นที่องค์การบริหารส่วนตำบล	.....๑๑...คน	
๒.๑ โรงเรียนบ้านคอนแครง	.....๑๐...คน	
- จำนวนครู	.....๑๗๔...คน	
- จำนวนห้องเรียน		
- จำนวนนักเรียน		
๒.๒ โรงเรียนบ้านอ้อยช้าง		
- จำนวนครู	.....๗.....คน	
- จำนวนห้องเรียน	.....๘.....ห้อง	
- จำนวนนักเรียน	.....๙๓.....คน	
๒.๓ โรงเรียนบ้านโคกเพ็ด		
- จำนวนครู	.....๗.....คน	
- จำนวนห้องเรียน	.....๖.....ห้อง	
- จำนวนนักเรียน	.....๖๘.....คน	
๒.๑ โรงเรียนบ้านจัว		
- จำนวนครู	.....๕.....คน	
- จำนวนห้องเรียน	.....๗.....ห้อง	
- จำนวนนักเรียน	.....๗๓.....คน	

#### ๔.๒ สาธารณสุข

จากการสำรวจข้อมูลพื้นฐานพบว่า ประชาชนกรส่วนมากมีสุขภาพที่ดี มีการคัดกรองสุขภาพให้กับประชาชนกลุ่มเสี่ยง โรคที่มักเกิดแก่ประชากรในชุมชน เช่นกัน ได้แก่ โรคความดัน เบาหวาน โรคเอดส์ โรคไข้เลือดออก มือ-ปาก-เท้าในเด็ก และโรคอื่นๆ อีกมาก มีสถิติเข้ารับการรักษาพยาบาล ปัญหาคือประชาชนบางรายไม่ยอมไปคัดกรองหรือตรวจสุขภาพประจำปี การแก้ไขปัญหาคือ องค์การบริหารส่วนตำบลและหน่วยงานสาธารณสุข โรงพยาบาล ได้จัดกิจกรรมร่วมมือกันรณรงค์ให้ชุมชนเห็นความสำคัญในเรื่องนี้ซึ่งก็ได้ผลในระดับหนึ่ง ประชาชนให้ความร่วมมือเป็นอย่างดี แต่ต้องเป็นการดำเนินการอย่างต่อเนื่องเป็นประจำทุกปี สำหรับเด็กแรกเกิด - ๖ ปี ผู้ปกครองสามารถเลี้ยงดูตรงตามเกณฑ์มาตรฐาน มีเพียง ๑ ราย เท่านั้น ดีไม่ตรงตามเกณฑ์มาตรฐาน จากการสำรวจข้อมูลพื้นฐาน บางครัวเรือนไม่ได้กินอาหารที่ถูกสุขลักษณะ การชื้อยาเพื่อบำบัดอาการเจ็บป่วยที่ไม่เหมาะสม การออกกำลังกายยังไม่สม่ำเสมอ และประชากรส่วนมากไม่ได้รับการตรวจสุขภาพ ปัญหาเหล่านี้้องค์การบริหารส่วนตำบลพยายามอย่างยิ่งที่จะแก้ไข โดยร่วมมือกับโรงพยาบาล สาธารณสุข จัดกิจกรรมเพื่อแก้ไขปัญหา

##### (๑) หน่วยงานด้านสาธารณสุข

- โรงพยาบาลส่งเสริมสุขภาพในเขตพื้นที่ สังกัดกระทรวงสาธารณสุข จำนวน ๑ แห่ง

##### (๒) สถานการณ์/ปัญหาสุขภาพ (ตำบลกุดจอก) ปี ๒๕๕๙

ลำดับที่	โรค ที่ต้องเฝ้าระวังทางด้านระบาดวิทยา	ผู้ป่วย (ราย)	ผู้เสียชีวิต (ราย)
๑	โรคอุจจาระร่วง	-	-
๒	โรกระบบทางเดินอาหาร อาหารเป็นพิษ	๖	-
๓	โรคไข้เลือดออก	-	-
๔	โรคปอดบวม	-	-
๕	โรคตาแดง	-	-
๖	โรคคางทูม	-	-
๗	โรคสงสัยหูดับ	-	-
๘	โรคหนองใน	-	-

๙	โรคไข้ไม่ทราบสาเหตุ	๒๑๔	-
๑๐	โรคมือเท้าปาก	๒๑	-
๑๑	โรคอีสุกอีใส	๑	-

#### ๔.๓ อาชญากรรม

องค์การบริหารส่วนตำบลกุดจอกไม่มีเหตุอาชญากรรมเกิดขึ้น แต่มีเหตุการณ์ลักขโมยทรัพย์สินประชาชน ซึ่งองค์การบริหารส่วนตำบลก็ได้ดำเนินการป้องกันการเกิดเหตุดังกล่าว จากการสำรวจข้อมูลพื้นฐานพบว่า ส่วนมากครัวเรือนมีการป้องกันอุบัติภัยอย่างถูกวิธี มีความปลอดภัยในชีวิตและทรัพย์สิน

ปัญหาคือจากข้อมูลที่สำรวจพบว่ามี ๑๔ ครัวเรือน ที่ไม่มีการป้องกันอุบัติเหตุ อาชญากรรม วิธีการแก้ปัญหาขององค์การบริหารส่วนตำบลที่สามารถดำเนินการได้ตามอำนาจหน้าที่และงบประมาณที่มีอยู่อย่างจำกัด คือ ติดตั้งสัญญาณไฟกระพริบทางร่วมทางแยก ป้ายรณรงค์ลดอุบัติเหตุ รวมทั้งได้ตั้งจุดตรวจ จุดสกัด จุดบริการ ในช่วงเทศกาลที่มีวันหยุดหลายวันเพื่ออำนวยความสะดวกให้กับประชาชน แต่ปัญหาที่พบเป็นประจำคือการทะเลาะวิวาทของกลุ่มวัยรุ่นโดยเฉพาะในสถานที่จัดงานดนตรี งานมหรสพ เป็นปัญหาที่ชุมชนได้รับผลกระทบเป็นอย่างมาก การแก้ไขปัญหา คือการแจ้งเตือนให้ผู้ปกครองดูแลบุตรหลานของตน ประชาสัมพันธ์ให้ทราบถึงผลกระทบ ผลเสียหาย และโทษที่ได้รับจากการเกิดเหตุทะเลาะวิวาท การขอความร่วมมือไปยังผู้นำ การขอกำลังจาก ตำรวจ ผู้นำ อปพร. เพื่อระงับเหตุไม่ให้เกิดความรุนแรง แต่จะไม่ให้เกิดขึ้นเลยยังเป็นปัญหาที่ปัจจุบันไม่สามารถที่จะแก้ไขได้ ทั้งที่มีการร่วมมือกันหลายฝ่าย เป็นเรื่องที่ทางองค์การบริหารส่วนตำบลจะต้องหาวิธีที่จะแก้ไขปัญหาให้กับประชาชนต่อไปตามอำนาจหน้าที่ที่สามารถดำเนินการได้

#### ๔.๔ ยาเสพติด

ปัญหาเสพติดในชุมชนขององค์การบริหารส่วนตำบลกุดจอก จากการที่ทางสถานีตำรวจภูธรบัวใหญ่ได้แจ้งให้กับองค์การบริหารส่วนตำบลกุดจอกทราบนั้นพบว่าในเขตองค์การบริหารส่วนตำบลกุดจอกมีผู้ที่ติดยาเสพติดแต่เมื่อเทียบกับพื้นที่อื่นถือว่าน้อย และยังไม่พบผู้ค้า เหตุผลก็เนื่องมาจากกว่าได้รับความร่วมมือกับทางผู้นำ ประชาชน หน่วยงานขององค์การบริหารส่วนตำบลที่ช่วยสอดส่องดูแลอยู่เป็นประจำ การแก้ไขปัญหขององค์การบริหารส่วนตำบลสามารถทำได้เฉพาะตามอำนาจหน้าที่เท่านั้น เช่น การณรงค์ การประชาสัมพันธ์ การแจ้งเบาะแส การฝึกอบรมให้ความรู้ ถ้านอกเหนือจากอำนาจหน้าที่ ก็เป็นเรื่องของอำเภอหรือตำรวจแล้วแต่กรณี ทั้งนี้ องค์การบริหารส่วนตำบลก็ได้ให้ความร่วมมือมาโดยตลอด

#### ๔.๕ การสังคมสงเคราะห์

- องค์การบริหารส่วนตำบลกุดจอกได้ดำเนินการด้านสังคมสงเคราะห์ ดังนี้
๑. ดำเนินการจ่ายเบี้ยยังชีพให้กับผู้สูงอายุ ผู้พิการ และผู้ป่วยเอดส์
  ๒. รับลงทะเบียนและประสานโครงการเงินอุดหนุนเพื่อการเลี้ยงดูเด็กแรกเกิด
  ๓. ประสานการทำบัตรผู้พิการ
  ๔. ตั้งโครงการการจ้างนักเรียน/นักศึกษาทำงานช่วงปิดภาคเรียน
  ๕. ตั้งโครงการช่วยเหลือผู้ยากจน ยากไร้ รายได้น้อย และผู้ด้อยโอกาสไร้ที่พึ่ง
  ๖. ตั้งโครงการปรับปรุงซ่อมแซมบ้านคนจน

### ๕. ระบบบริการพื้นฐาน

ในเขตองค์การบริหารส่วนตำบลมีระบบบริการพื้นฐาน ดังนี้

#### ๕.๒ การไฟฟ้า

การขยายเขตไฟฟ้า ปัจจุบันมีไฟฟ้าใช้ทุกครัวเรือน คิดเป็น ๑๐๐ เปอร์เซ็นต์ ปัญหาคือไฟฟ้าส่องสว่างทางหรือที่สาธารณะยังไม่สามารถดำเนินการครอบคลุมพื้นที่ได้ทั้งหมด เนื่องจากพื้นที่ที่มีความต้องการให้ติดตั้งไฟฟ้าส่องสว่างนั้นยังไม่เป็นที่สาธารณะ องค์การบริหารส่วนตำบลจึงไม่สามารถดำเนินการได้เช่นเดียวกับถนน การแก้ปัญหา คือ ประสานความร่วมมือกันในหลายๆ ฝ่าย เพื่อที่จะทำความเข้าใจกับประชาชนในพื้นที่ และวิธีการที่จะดำเนินการแก้ไขอย่างไร ทั้งนี้ องค์การบริหารส่วนตำบลก็ได้ตั้งงบประมาณในส่วนนี้ไว้แล้ว และได้แจ้งประชาสัมพันธ์ให้ประชาชนได้รับทราบถึงเหตุผลเพื่อที่จะได้ช่วยกันแก้ไขปัญหาให้กับชุมชน ปัจจุบันในเขตองค์การบริหารส่วนตำบลมีไฟฟ้าใช้ ดังนี้

- (๑) จำนวนครัวเรือนที่ใช้ไฟฟ้า ๑,๕๒๗ หลังคาเรือน
- (๒) ไฟฟ้าสาธารณะ จำนวน ๑๗๘ จุด ครอบคลุมถนนทุกสายในเขตองค์การบริหารส่วนตำบล

### ๕.๓ การประปา

การประปา องค์การบริหารส่วนตำบลมีกิจการประปาของแต่ละหมู่บ้าน สามารถให้บริการได้ครอบคลุมทุกหลังคาเรือน คิดเป็น ๑๐๐ เปอร์เซ็นต์ และมีน้ำใช้ตลอดทั้งปี ปัญหาคือ ปัจจุบันองค์การบริหารส่วนตำบลยังไม่ประสบปัญหาการขาดแคลนน้ำสามารถที่จะจัดหาน้ำดิบสำหรับผลิตประปาให้ชุมชนได้ การแก้ปัญหาคือ การลงพื้นที่ดำเนินการแก้ไขตามจุดที่เกิดปัญหาในพื้นที่ การพิจารณาโครงการต่างๆ ที่ไม่สามารถดำเนินการได้นั้น ปัจจุบันประชาชนมีประปาใช้ ดังนี้

- (๑) จำนวนครัวเรือนที่ใช้น้ำประปา ๑,๕๒๗ หลังคาเรือน
- (๒) หน่วยงานเจ้าของกิจการประปา ของแต่ละหมู่บ้านในเขตพื้นที่ ๑๔ แห่ง
- (๓) ปริมาณการใช้น้ำประปาเฉลี่ย ๕๐๐ - ๕๕๐ ลบ.ม. ต่อวัน
- (๔) แหล่งน้ำดิบที่ใช้ผลิตน้ำประปาได้จาก
  - แม่น้ำชี ( - )
  - สระน้ำหนองใหญ่ ( / ) (แหล่งน้ำผิวดิน)
  - แหล่งน้ำใต้ดิน ( - )

### ๕.๔ โทรศัพท์

- (๑) จำนวนโทรศัพท์สาธารณะในเขตพื้นที่ จำนวน - หมายเลข
- (๒) จำนวนโทรศัพท์ส่วนบุคคล จำนวน - หมายเลข
- (๓) จำนวนชุมสายโทรศัพท์จำนวน จำนวน - ชุมสาย
- (๔) ที่ทำการไปรษณีย์โทรเลข จำนวน - แห่ง
- (๕) หอกระจายข่าวในพื้นที่ให้บริการได้ครอบคลุมร้อยละ ๑๐๐ ของพื้นที่องค์การบริหารส่วนตำบล

### ๕.๕ ไปรษณีย์หรือการสื่อสารหรือการขนส่ง และวัสดุ ครุภัณฑ์

- ไม่มี

### ๕.๖ เส้นทางคมนาคม

ในเขตองค์การบริหารส่วนตำบลมีเส้นทางคมนาคมในพื้นที่องค์การบริหารส่วนตำบลที่เป็นถนนคอนกรีตเสริมเหล็ก ร้อยละ ๗๐ เป้าหมายคือต้องการให้ได้มากกว่านี้หรือร้อยละ ๑๐๐ โดยผู้บริหารมีนโยบายที่จะดำเนินการก่อสร้างถนนคอนกรีตเสริมเหล็กทุกสาย ปัญหาคือ องค์การบริหารส่วนตำบลไม่สามารถดำเนินการได้เนื่องจากพื้นที่ยังไม่เป็นที่สาธารณะ จะดำเนินการได้ก็ต่อเมื่อต้องเป็นที่สาธารณะ ปัจจุบันองค์การบริหารส่วนตำบลมีเส้นทางคมนาคม ดังนี้

#### (๑) การคมนาคม การจราจร

เส้นทางคมนาคมที่ใช้ติดต่อในเขตองค์การบริหารส่วนตำบลและพื้นที่ใกล้เคียงมีดังนี้

##### ๑.๑) ทางหลวงแผ่นดิน

- หมายเลข ๒๐๒ สายอำเภอบัวใหญ่ - อำเภอสีดา

##### ๑.๒) สะพาน จำนวน - สะพาน

##### ๑.๓) การจัดการขนส่งมวลชน ประกอบด้วย

- ไม่มี

##### ๑.๔) ถนน

ถนนในความรับผิดชอบของกรมทางหลวง จำนวน ..... สาย

สภาพถนน คอนกรีต จำนวน..... สาย ระยะทาง.....กม.

ราดยาง จำนวน..... สาย ระยะทาง ..... กม.

ลูกรัง จำนวน..... สาย ระยะทาง.....กม.

ถนนในความรับผิดชอบของกรมโยธาธิการและผังเมือง จำนวน .....สาย

สภาพถนน คอนกรีต จำนวน..... สาย ระยะทาง.....กม.

ราดยาง จำนวน..... สาย ระยะทาง.....กม.

ลูกรัง จำนวน..... สาย ระยะทาง.....กม.

ถนนในความรับผิดชอบของ กรป. กลาง จำนวน ..... สาย

สภาพถนน คอนกรีต จำนวน..... สาย ระยะทาง.....กม.

ราดยาง จำนวน..... สาย ระยะทาง.....กม.

ลูกรัง จำนวน..... สาย ระยะทาง.....กม.

ทางหลวงท้องถิ่น จำนวน .....๒๔.... สาย

สภาพถนน คอนกรีต	จำนวน...๙.....	สาย	ระยะทาง...๑๐.๓๒.....กม.
ราดยาง	จำนวน.....๙.....	สาย	ระยะทาง.....๑๙.๕.....กม.
ลูกรัง	จำนวน.....๖.....	สาย	ระยะทาง...๑๒.๔๙...กม.
ถนนของท้องถิ่น องค์การบริหารส่วนตำบลตำบลกุดจอก	จำนวน ...๑๒๓.....	สาย	
สภาพถนน คอนกรีต	จำนวน...๗๐...	สาย	ระยะทาง...๒๐๖.๓๐.....กม.
แอสฟัลต์ติก	จำนวน.....	สาย	ระยะทาง.....กม.
ราดยาง	จำนวน...๑๑...	สาย	ระยะทาง...๑๓๓.๗๒..กม.
หินคลุก	จำนวน...๕๑...	สาย	ระยะทาง...๓๔๖.๕๘..กม.
ถนนดิน	จำนวน...๒๗...	สาย	ระยะทาง...๑๔๔.๓๙..กม.

## ๖. ระบบเศรษฐกิจ

### ๖.๑ การเกษตร

ประชากรในเขตองค์การบริหารส่วนตำบล ร้อยละ ๗๐ ประกอบอาชีพเกษตรกรรม ผลผลิตทางการเกษตรที่สำคัญ ได้แก่ ข้าว มันสำปะหลัง อ้อย ดังนี้

- อาชีพเกษตรกรรม	ร้อยละ	๗๐	ของจำนวนประชากรทั้งหมด
- อาชีพเลี้ยงสัตว์	ร้อยละ	๑๓	ของจำนวนประชากรทั้งหมด
- อาชีพรับจ้าง	ร้อยละ	๘	ของจำนวนประชากรทั้งหมด
- อาชีพค้าขาย	ร้อยละ	๙	ของจำนวนประชากรทั้งหมด

### ๖.๒ การประมง

(ในเขตองค์การบริหารส่วนตำบลไม่มีการประมง)

### ๖.๓ การปศุสัตว์

- เป็นการประกอบกิจการในลักษณะเลี้ยงในครัวเรือนเป็นอาชีพหลักและอาชีพเสริม เช่น การเลี้ยงไก่ เป็ด โค สุกร กระบือ

### ๖.๔ การบริการ

โรงแรม	...๓....	แห่ง
ร้านอาหาร	...๑๔....	แห่ง
โรงภาพยนตร์	-	แห่ง
สถานีขนส่ง	-	แห่ง
ร้านเกมส์	๑	แห่ง

### ๖.๕ การท่องเที่ยว

ในเขตองค์การบริหารส่วนตำบลไม่มีแหล่งท่องเที่ยว แต่ได้ส่งเสริมการท่องเที่ยวให้เกิดขึ้นในชุมชน เช่น การจัดงาน ประเพณีต่างๆ การจัดสร้างสวนสาธารณะสำหรับใช้พักผ่อนหย่อนใจ

### ๖.๖ อุตสาหกรรม

- จำนวนกิจการอุตสาหกรรมขนาดเล็ก (โรงสีขนาดเล็ก) จำนวน ๑๘ แห่ง

### ๖.๗ การพาณิชย์และกลุ่มอาชีพ

#### การพาณิชย์

ธนาคาร	-	แห่ง	สถานีบริการน้ำมัน	๒	แห่ง
บริษัท	๖	แห่ง	ศูนย์การค้า/ห้างสรรพสินค้า	-	แห่ง
ห้างหุ้นส่วนจำกัด	-	แห่ง	ตลาดสด	-	แห่ง
ร้านค้าต่างๆ	๔๙	แห่ง	โรงฆ่าสัตว์	-	แห่ง
ซูเปอร์มาร์เก็ต	-	แห่ง			

### ๖.๘ แรงงาน

จากการสำรวจข้อมูลพื้นฐานพบว่า ประชากรที่มีอายุ ๑๕ – ๖๐ ปี อยู่ในกำลังแรงงาน ร้อยละ ๙๕ เมื่อเทียบกับ อัตราส่วนกับจังหวัด ร้อยละ ๗๓.๙๙ ซึ่งสูงกว่ามาก แต่ค่าแรงในพื้นที่ต่ำกว่าระดับจังหวัด โดยเฉพาะแรงงานด้านการเกษตร ประชากร อายุระหว่าง ๒๕ – ๕๐ ปี บางส่วน ไปรับจ้างทำงานนอกพื้นที่ รวมทั้งแรงงานที่ไปทำงานต่างประเทศ ปัญหาที่พบคือ ประชากรต้องไปทำงานนอกพื้นที่ในเมืองที่มีโรงงานอุตสาหกรรม บริษัท ห้างร้านใหญ่ๆ เพราะในพื้นที่ไม่มีโรงงานอุตสาหกรรมที่มีการจ้างแรงงานเยอะ เพราะพื้นที่ส่วนมากเป็นที่อยู่อาศัย ปัญหานี้ยังไม่สามารถแก้ไขได้

## ๗. ศาสนา ประเพณี วัฒนธรรม

### ๗.๑ การนับถือศาสนา

- ผู้ที่นับถือศาสนาพุทธ ร้อยละ ๙๙
  - วัด ๙ แห่ง
  - สำนักสงฆ์ ๑ แห่ง
- ผู้ที่นับถือศาสนาคริสต์ ร้อยละ ๑

### ๗.๒ ประเพณีและงานประจำปี

- ประเพณีวันขึ้นปีใหม่ ประมาณเดือน มกราคม
- ประเพณีทำบุญกลางบ้าน ประมาณเดือน พฤษภาคม
- ประเพณีวันสงกรานต์ ประมาณเดือน เมษายน
- ประเพณีลอยกระทง ประมาณเดือน ตุลาคม พฤศจิกายน
- ประเพณีวันเข้าพรรษา/ออกพรรษา ประมาณเดือน กรกฎาคม ตุลาคม พฤศจิกายน

### ๗.๓ ภูมิปัญญาท้องถิ่น ภาษาถิ่น

ภูมิปัญญาท้องถิ่น ประชาชนในเขตองค์การบริหารส่วนตำบลได้อนุรักษ์ภูมิปัญญาท้องถิ่น ได้แก่ วิธีการทำเครื่องจักสารใช้สำหรับในครัวเรือน วิธีการเลี้ยงไหมและการทอผ้าไหม วิธีการทอเสื่อจากต้นกก และวิธีการจับปลารธรรมชาติ

ภาษาถิ่น ส่วนมากร้อยละ ๙๐ % พูดภาษาอีสาน/ ไทโคราช

### ๗.๔ สินค้าพื้นเมืองและของที่ระลึก

ประชาชนในเขตองค์การบริหารส่วนตำบลได้ผลิตของใช้พื้นเมืองขึ้นใช้ในครัวเรือนและเหลือเอาไว้จำหน่ายบ้าง ได้แก่ เสื่อที่ทอจากต้นกก ผ้าที่ทอจากผ้าฝ้ายและผ้าไหม เครื่องจักรสานที่ทำจากไม้ไผ่

## ๘. ทรัพยากรธรรมชาติ

๘.๑ น้ำ ที่ใช้ในการอุปโภค-บริโภค เป็นน้ำที่ได้จากน้ำฝน ซึ่งจะต้องนำมาผ่านกระบวนการของระบบประปา สำหรับน้ำใต้ดินมีปริมาณน้อย ไม่สามารถนำขึ้นมาใช้ให้พอเพียงได้ และบางแห่งเค็ม ไม่สามารถใช้ดื่มและอุปโภคได้

๘.๒ ป่าไม้ ในเขตองค์การบริหารส่วนตำบลมีป่าโคกบุลลาว

๘.๓ ภูเขา ในเขตองค์การบริหารส่วนตำบลไม่มีภูเขา

### ๘.๔ คุณภาพของทรัพยากรธรรมชาติ

ในพื้นที่ขององค์การบริหารส่วนตำบลส่วนมากเป็นพื้นที่สำหรับเพาะปลูก ที่อยู่อาศัย ร้านค้า สถานประกอบการตามลำดับ และมีพื้นที่เพียงเล็กน้อยที่เป็นพื้นที่สาธารณะ ทรัพยากรธรรมชาติในพื้นที่ ก็ได้แก่ ดิน น้ำ ต้นไม้ อากาศที่ไม่มีมลพิษ ปัญหาคือ เนื่องจากพื้นที่บางส่วนเป็นดินเค็ม น้ำใต้ดินก็เค็ม หรือไม้ก็เป็นน้ำกร่อย ไม่สามารถที่จะนำน้ำจากใต้ดินมาใช้ในการอุปโภค-บริโภคได้ ต้องอาศัยน้ำดิบจากแหล่งอื่น และน้ำฝนน้ำในการเกษตรก็ต้องรอดูฝน มีแหล่งน้ำใช้ในการเกษตรไม่เพียงพอ ปัญหาคือยังไม่สามารถหาแหล่งน้ำสำหรับการเกษตรได้เพิ่มขึ้น เพราะพื้นที่ส่วนมากเป็นของประชาชน เอกชน ปัญหาด้านขยะ เมื่อชุมชนแออัดขยะก็มากขึ้น การแก้ไขปัญหา องค์การบริหารส่วนตำบลได้จัดทำโครงการเพื่อแก้ปัญหาให้กับประชาชนและเป็นไปตามความต้องการของประชาชน

ส่วนที่ ๒  
ยุทธศาสตร์ขององค์กรปกครองส่วนท้องถิ่น



## ส่วนที่ ๒

### ยุทธศาสตร์การพัฒนาศูนย์ปกครองส่วนท้องถิ่น

#### ๑. ความสัมพันธ์ระหว่างแผนพัฒนาระดับมหภาค

##### ๑.๑ แผนยุทธศาสตร์ชาติ ๒๐ ปี (พ.ศ. ๒๕๖๑ - ๒๕๘๐)

โดยที่รัฐธรรมนูญแห่งราชอาณาจักรไทย มาตรา ๖๕ กำหนดให้รัฐพึงจัดให้มียุทธศาสตร์ชาติ เป็นเป้าหมายการพัฒนาประเทศอย่างยั่งยืน ตามหลักธรรมาภิบาลเพื่อใช้เป็นกรอบในการจัดทำแผนต่างๆ ให้สอดคล้องและบูรณาการกันเพื่อให้เกิดเป็นพลังผลักดันร่วมกันไปสู่เป้าหมายดังกล่าว โดยให้เป็นไปตามที่กำหนด ในกฎหมายว่าด้วยการจัดทำยุทธศาสตร์ชาติ และต่อมาได้มีการตราพระราชบัญญัติการจัดทำยุทธศาสตร์ชาติ พ.ศ. ๒๕๖๐ มีผลบังคับใช้เมื่อวันที่ ๑ สิงหาคม ๒๕๖๐ โดยกำหนดให้มีการแต่งตั้งคณะกรรมการยุทธศาสตร์ชาติ เพื่อรับผิดชอบในการจัดทำร่างยุทธศาสตร์ชาติ กำหนดวิธีการการมีส่วนร่วมของประชาชนในการจัดทำร่าง ยุทธศาสตร์ชาติ ในการติดตาม การตรวจสอบ และการประเมินผล รวมทั้งกำหนดมาตรการส่งเสริมและ สนับสนุนให้ประชาชนทุกภาคส่วนดำเนินการให้สอดคล้องกับยุทธศาสตร์ชาติ

เพื่อให้เป็นไปตามที่กำหนดในพระราชบัญญัติการจัดทำ ยุทธศาสตร์ชาติ พ.ศ. ๒๕๖๐ คณะกรรมการยุทธศาสตร์ชาติได้แต่งตั้งคณะกรรมการจัดทำยุทธศาสตร์ชาติด้านต่างๆ รวม ๖ คณะอัน ประกอบด้วย คณะกรรมการจัดทำยุทธศาสตร์ชาติด้านความมั่นคง คณะกรรมการจัดทำยุทธศาสตร์ชาติด้านการ สร้างความสามารถในการแข่งขัน คณะกรรมการจัดทำยุทธศาสตร์ชาติด้านการพัฒนาและเสริมสร้างศักยภาพ ทรัพยากรมนุษย์ คณะกรรมการจัดทำยุทธศาสตร์ชาติด้านการสร้างโอกาสและความเสมอภาคทางสังคม คณะกรรมการจัดทำยุทธศาสตร์ชาติด้านการสร้างการเติบโตบนคุณภาพชีวิตที่เป็นมิตรต่อสิ่งแวดล้อม และ คณะกรรมการจัดทำยุทธศาสตร์ชาติด้านการปรับสมดุลและพัฒนาระบบการบริหารจัดการภาครัฐ เพื่อ รับผิดชอบในการดำเนินการจัดทำร่างยุทธศาสตร์ชาติให้เป็นไปตามหลักเกณฑ์ วิธีการ และเงื่อนไขที่กำหนด ตลอดจนได้จัดให้มีการรับฟังความคิดเห็นของประชาชนและหน่วยงานของรัฐที่เกี่ยวข้องอย่างกว้างขวางเพื่อ ประกอบการพิจารณาจัดทำร่างยุทธศาสตร์ชาติตามที่กฎหมายกำหนดแล้ว

ยุทธศาสตร์ชาติ ๒๐ ปี (พ.ศ. ๒๕๖๑-๒๕๘๐) เป็นยุทธศาสตร์ชาติฉบับแรกของประเทศไทย ตามรัฐธรรมนูญแห่งราชอาณาจักรไทย ซึ่งจะต้องนำไปสู่การปฏิบัติเพื่อให้ประเทศไทยบรรลุวิสัยทัศน์ “ประเทศไทยมีความมั่นคง มั่งคั่ง ยั่งยืน เป็นประเทศพัฒนาแล้ว ด้วยการพัฒนาตามหลักปรัชญาของเศรษฐกิจพอเพียง” ภายในช่วงเวลาดังกล่าว เพื่อความสุขของคนไทยทุกคน

#### สถานการณ์ แนวโน้ม วิสัยทัศน์ และเป้าหมายในการพัฒนาประเทศ

##### ๑. บทนำ

การพัฒนาประเทศไทยนับตั้งแต่แผนพัฒนาเศรษฐกิจและสังคมแห่งชาติ ฉบับที่ ๑ เป็นต้นมาได้ ส่งผลให้ประเทศมีการพัฒนาในทุกมิติ ทั้งในด้านเศรษฐกิจที่ประเทศไทยได้รับการยกระดับเป็นประเทศใน กลุ่มบนของกลุ่มประเทศระดับรายได้ปานกลาง ในด้านสังคมที่มีการพัฒนาคุณภาพชีวิตของประชาชน ส่งผลให้ประเทศไทยหลุดพ้นจากการเป็นประเทศยากจน และในด้านสิ่งแวดล้อมที่ประเทศไทย มีข้อได้เปรียบในความหลากหลายเชิงนิเวศ อย่างไรก็ตาม ประเทศไทยยังมีความท้าทายต่อการพัฒนาที่ สำคัญ อาทิ อัตราการขยายตัวทางเศรษฐกิจในปี ๒๕๖๐ ที่ร้อยละ ๓.๙ ถือว่าอยู่ในระดับต่ำกว่าศักยภาพ เมื่อเทียบกับร้อยละ ๖.๐ ต่อปีในช่วงเวลาเกือบ ๖ ทศวรรษที่ผ่านมา โดยมีสาเหตุหลักจากการชะลอตัว ของการลงทุนภายในประเทศและสถานการณ์เศรษฐกิจโลกที่ยังไม่ฟื้นตัวได้เต็มที่โครงสร้างเศรษฐกิจไทยที่

ยังไม่สามารถขับเคลื่อนด้วยนวัตกรรมได้อย่างเต็มประสิทธิภาพภาคบริการและภาคเกษตรมีผลิตภาพการผลิตในระดับต่ำ ขาดการนำเทคโนโลยีเข้ามาเพิ่มประสิทธิภาพในการผลิต ประกอบกับแรงงานไทยยังมีปัญหาเรื่องคุณภาพและสมรรถนะที่ไม่สอดคล้องกับความต้องการในการขับเคลื่อนการพัฒนาของประเทศ

นอกจากนั้น ศักยภาพและคุณภาพของประชากรไทยทุกช่วงวัยยังคงเป็นปัจจัยท้าทายสำคัญต่อการพัฒนาประเทศ แม้ว่า การเข้าถึงระบบบริการสาธารณสุข การศึกษา บริการสาธารณสุข สุข โครงสร้างพื้นฐานต่างๆ และการคุ้มครองทางสังคมอื่น ๆ ของคนไทยมีความครอบคลุมเพิ่มมากขึ้น แต่ยังคงมีปัญหาเรื่องคุณภาพการให้บริการที่มีมาตรฐานแตกต่างกันระหว่างพื้นที่ ซึ่งเป็นหนึ่งในสาเหตุหลักที่ทำให้ประเทศไทยยังคงมีปัญหาความเหลื่อมล้ำในหลายมิติ ขณะที่ปัญหาด้านความยากจนยังคงเป็นประเด็นท้าทายในการยกระดับการพัฒนาประเทศให้ประชาชนมีรายได้สูงขึ้นและแก้ปัญหาความเหลื่อมล้ำอย่างยั่งยืน ขณะเดียวกันการวางกลยุทธ์ระยะยาวในการฟื้นฟู การใช้ และการรักษาทรัพยากรอย่างบูรณาการเพื่อการพัฒนาประเทศที่ผ่านมายังขาดความชัดเจน ส่งผลให้ทรัพยากรธรรมชาติและสิ่งแวดล้อมของประเทศยังมีปัญหาการใช้ใช้อย่างสิ้นเปลืองและเสื่อมโทรมลงอย่างรวดเร็ว

ทั้งนี้ ปัญหาดังกล่าวข้างต้นมีสาเหตุส่วนหนึ่งมาจากประสิทธิภาพการบริหารจัดการภาครัฐ การพัฒนาประเทศขาดความต่อเนื่องและความยืดหยุ่นในการตอบสนองต่อความต้องการและปัญหาของประชาชน ขณะที่ความมั่นคงภายในประเทศยังมีหลายประเด็นที่ต้องเสริมสร้างให้เกิดความเข้มแข็ง ลดความขัดแย้งทางความคิดและอุดมการณ์ที่มีรากฐานมาจากความเหลื่อมล้ำ ความไม่เสมอภาค การขาดความเชื่อมั่นในกระบวนการยุติธรรม และปัญหาการขาดเสถียรภาพทางการเมืองตลอดจนส่งเสริมคนในชาติให้ยึดมั่นสถาบันหลักเป็นศูนย์รวมจิตใจให้เกิดความรักและความสามัคคี

ในขณะเดียวกัน การเปลี่ยนแปลงโครงสร้างประชากรที่มีสัดส่วนประชากรวัยแรงงานและวัยเด็กที่ลดลงและประชากรสูงอายุที่เพิ่มขึ้นอย่างต่อเนื่อง จะเป็นปัจจัยเสี่ยงสำคัญที่จะทำให้การพัฒนาประเทศในมิติต่าง ๆ มีความท้าทายมากขึ้น ทั้งในส่วนของเสถียรภาพทางการเงินการคลังของประเทศในการจัดสวัสดิการเพื่อดูแลผู้สูงอายุที่เพิ่มสูงขึ้น การลงทุนและการออม การเจริญเติบโตทางเศรษฐกิจของประเทศ ความมั่นคงทางสังคม การบริหารจัดการทรัพยากรธรรมชาติอย่างยั่งยืนซึ่งจะเป็นประเด็นท้าทายต่อการขับเคลื่อนประเทศไปสู่การเป็นประเทศพัฒนาแล้ว

## ๒. ปัจจัยและแนวโน้มที่คาดว่าจะส่งผลต่อการพัฒนาประเทศ

แม้ว่าประเทศไทยจะมีตำแหน่งที่ตั้งที่สามารถเป็นศูนย์กลางในการเชื่อมโยงในภูมิภาคและเป็นประตูสู่เอเชีย แต่การที่มีอาณาเขตติดกับประเทศเพื่อนบ้านหลายประเทศ ทำให้ปัญหาด้านเขตแดนกับประเทศเพื่อนบ้านยังคงเป็นความท้าทายด้านความมั่นคงในอนาคต นอกจากนี้ ประเทศไทยยังคงต้องให้ความสำคัญกับปัญหาด้านความมั่นคงอื่น ๆ ที่มีความซับซ้อน ละเอียดอ่อน และมีความเชื่อมโยงกันหลายมิติ ที่อาจเป็นประเด็นท้าทายต่อการสร้างบรรยากาศความไว้วางใจระหว่างรัฐกับประชาชนและระหว่างประชาชนกับประชาชน ซึ่งรวมถึงการสร้างสามัคคีของคนในชาติที่จะนำไปสู่การแก้ปัญหาความขัดแย้งระหว่างกลุ่มประชากรไทยที่มีแนวคิดและความเชื่อที่แตกต่างกันอย่างยั่งยืนนอกจากนี้ การขยายอิทธิพลและการเพิ่มบทบาทของมหาอำนาจที่อาจก่อให้เกิดการเปลี่ยนแปลงไปสู่ระบบหลายขั้วอำนาจ หรือเกิดการย้ายขั้วอำนาจทางเศรษฐกิจ ซึ่งอาจส่งผลกระทบต่อเสถียรภาพทางเศรษฐกิจของประเทศในอนาคต ขณะที่องค์กรที่ไม่ใช่รัฐ อาทิ องค์กรระหว่างประเทศ และบริษัทข้ามชาติ จะมีบทบาทมากขึ้นในการกำหนดกฎ ระเบียบ ทิศทางความสัมพันธ์และมาตรฐานสากลต่างๆ ทั้งในด้านความมั่นคง และเศรษฐกิจ รวมทั้งการรวมกลุ่มเศรษฐกิจและการเปิดเสรีในภูมิภาคที่นำไปสู่ความเชื่อมโยงในทุกกระบวน อาจก่อให้เกิดความเสี่ยงด้านอาชญากรรมข้ามชาติและเศรษฐกิจนอกระบบ รวมทั้งปัญหายาเสพติด การค้ามนุษย์ และการลักลอบเข้าเมือง

ในทางกลับกัน ความเปลี่ยนแปลงจากโลกาภิวัตน์และความก้าวหน้าทางวิทยาศาสตร์และเทคโนโลยีที่ได้รับการพัฒนาอย่างก้าวกระโดดจะก่อให้เกิดนวัตกรรมอย่างพลิกผัน อาทิ เทคโนโลยีปัญญาประดิษฐ์ อินเทอร์เน็ตในทุกสิ่ง การวิเคราะห์ข้อมูลขนาดใหญ่ หุ่นยนต์และโดรน เทคโนโลยีพันธุกรรมสมัยใหม่ และเทคโนโลยีทางการเงิน ซึ่งตัวอย่างแนวโน้มการพัฒนาเทคโนโลยีอย่างก้าวกระโดดเหล่านี้ คาดว่าจะเป็นปัจจัยสนับสนุนหลักที่ช่วยทำให้เศรษฐกิจโลกและเศรษฐกิจไทยมีแนวโน้มที่จะกลับมาขยายตัวได้เข้มแข็งขึ้น แนวโน้มสำคัญที่จำเป็นต้องมีการติดตามอย่างใกล้ชิด อาทิ การรวมกลุ่มทางการค้าและการลงทุนที่จะมีความหลากหลายเพิ่มมากขึ้น การแข่งขันที่คาดว่าจะรุนแรงขึ้นในการเพิ่มผลิตภาพและสร้างความหลากหลายของสินค้าและบริการที่ตอบโจทย์รูปแบบชีวิตใหม่ๆ

นอกจากนี้ ประเทศไทยคาดว่าจะเข้าสู่การเป็นสังคมสูงวัยระดับสุดยอดในปี ๒๕๗๔ จะก่อให้เกิดโอกาสใหม่ๆ ในการตอบสนองความต้องการของกลุ่มผู้บริโภครายอายุที่จะมีสัดส่วนเพิ่มขึ้นอย่างต่อเนื่อง รวมทั้งการคาดการณ์ว่าครอบครัวไทยจะมีขนาดเล็กลงและมีรูปแบบที่หลากหลายมากขึ้น ประชากรในประเทศไทยจะมีช่วงอายุที่แตกต่างกันและจะมีกลุ่มคนช่วงอายุใหม่ๆ เพิ่มขึ้น ซึ่งจะส่งผลกระทบต่อทัศนคติและพฤติกรรมที่แตกต่างกัน ดังนั้น การเตรียมความพร้อมของประชากรให้มีคุณภาพและการนำเทคโนโลยีที่เหมาะสมมาใช้ในการผลิตและการบริการของประเทศจะเป็นความท้าทายสำคัญในระยะต่อไป

ในขณะเดียวกัน โครงสร้างประชากรที่เข้าสู่สังคมสูงวัย อาจทำให้เกิดความต้องการแรงงานต่างชาติเพิ่มมากขึ้นเพื่อทดแทนจำนวนแรงงานไทยที่ลดลง ซึ่งปัจจัยด้านการเปิดเสรีในภูมิภาคและความก้าวหน้าของการพัฒนาระบบคมนาคมขนส่งในภูมิภาคจะทำให้การเคลื่อนย้ายแรงงานและการย้ายถิ่นมีความสะดวกมากขึ้น และเป็นปัจจัยสำคัญที่จะทำให้เกิดการเคลื่อนย้ายประชากรเข้าออกประเทศเพิ่มมากขึ้น โดยเฉพาะในกลุ่มประชากรที่มีศักยภาพซึ่งมีแนวโน้มในการเคลื่อนย้ายไปเรียนหรือทำงานในทั่วทุกมุมโลกสูงขึ้น ทั้งนี้ การย้ายถิ่นส่วนใหญ่มีวัตถุประสงค์เพื่อแสวงหาโอกาสทางเศรษฐกิจที่ดีขึ้น จึงอาจเป็นไปได้ที่ประเทศไทยจะยังคงเป็นประเทศผู้รับของประชากรจากประเทศเพื่อนบ้านขณะที่ประชากรไทยโดยเฉพาะแรงงานทักษะอาจมีแรงจูงใจในการย้ายถิ่นไปยังประเทศที่มีระดับการพัฒนาที่ดีกว่า อาจทำให้การแย่งชิงแรงงานมีความรุนแรงมากขึ้น ซึ่งจะยิ่งทำให้เกิดความเสี่ยงต่อการเจริญเติบโตทางเศรษฐกิจและการเปลี่ยนแปลงของบริบทสังคมไทย

นอกจากนี้ ผลกระทบจากการเปลี่ยนแปลงสภาพภูมิอากาศคาดว่าจะมีความรุนแรงมากขึ้นทั้งในเชิงความผันผวน ความถี่ และขอบเขตที่กว้างขวางมากขึ้น ซึ่งจะสร้างความเสียหายต่อชีวิตและทรัพย์สิน ระบบโครงสร้างพื้นฐานที่จำเป็น ตลอดจนระบบผลิตทางการเกษตรที่สัมพันธ์ต่อเนื่องกับความมั่นคงด้านอาหารและน้ำ ขณะที่ระบบนิเวศต่างๆ มีแนวโน้มเสื่อมโทรมลง และมีความเป็นไปได้ค่อนข้างสูงในการสูญเสียความสามารถในการรองรับความต้องการของมนุษย์ได้อย่างมีประสิทธิภาพอย่างไรก็ดี ระดับความรุนแรงของผลกระทบอันเกิดจากการเปลี่ยนแปลงภูมิอากาศโลกและความเสื่อมโทรมของระบบนิเวศต่างๆ ดังกล่าวที่แต่ละประเทศจะต้องเผชิญจะมีความแตกต่างกัน ทำให้การเป็นสังคมสีเขียวการรักษาระบบบริหารจัดการทรัพยากรธรรมชาติและสิ่งแวดล้อมอย่างบูรณาการจะได้รับความสำคัญและความสนใจจากนานาประเทศรวมทั้งประเทศไทยเพิ่มมากขึ้น พลังงานทดแทนและพลังงานทางเลือกรวมถึงการสร้างสมดุลความมั่นคงด้านพลังงานและอาหารมีแนวโน้มที่จะมีความสำคัญเพิ่มมากขึ้นกฎระเบียบและข้อตกลงด้านสิ่งแวดล้อมจะมีความเข้มข้นและเข้มงวดขึ้น โดยกรอบการพัฒนาตามข้อตกลงระหว่างประเทศต่างๆ ที่สำคัญ เช่น เป้าหมายการพัฒนาที่ยั่งยืน และบันทึกความตกลงปารีสจะได้รับการนำไปปฏิบัติอย่างจริงจังมากยิ่งขึ้น

แนวโน้มเหล่านี้จะก่อให้เกิดความท้าทายต่อการพัฒนาประเทศในหลายมิติ ทั้งในส่วนของการจ้างงานและอาชีพ สาขาการผลิตและบริการใหม่ๆ ความมั่นคงของประเทศอันเกิดจากภัยคุกคามและความเสี่ยงด้านอื่นๆ ที่ซับซ้อนขึ้น อาชญากรรมไซเบอร์ รูปแบบการก่อสงครามที่ใช้เทคโนโลยีเป็นเครื่องมือ การเคลื่อนย้ายอย่างเสรีและรวดเร็วของผู้คน เงินทุน ข้อมูลข่าวสาร องค์ความรู้ เทคโนโลยี และสินค้าและบริการ การปรับตัวต่อการเปลี่ยนแปลงสภาพภูมิอากาศที่รวดเร็วและคาดการณ์ได้ยาก การเกิดขึ้นของโรคระบาด และโรคอุบัติใหม่ที่จะส่งผลให้การเฝ้าระวังด้านการสาธารณสุขในประเทศมีความสำคัญมากขึ้น อาจนำไปสู่ปัญหาความเหลื่อมล้ำที่ทวีความรุนแรงมากขึ้นได้ หากไม่มีมาตรการที่มีประสิทธิภาพในการป้องกันและรองรับผลกระทบต่างๆ ที่คาดว่าจะเกิดขึ้น ซึ่งรวมถึงการเตรียมความพร้อมเพื่อรองรับการเปลี่ยนแปลงทางเทคโนโลยีและนวัตกรรมแบบพลิกผันที่จะเกิดขึ้นอย่างรวดเร็ว โดยเฉพาะอย่างยิ่งหากการเข้าถึงเทคโนโลยี โครงสร้างพื้นฐาน และองค์ความรู้สมัยใหม่มีระดับความแตกต่างกันระหว่างกลุ่มประชากรต่างๆ โดยการเปลี่ยนแปลงทางเทคโนโลยีและนวัตกรรมดังกล่าวจะส่งผลต่อทั้งการจ้างงานและอาชีพที่จะมีรูปแบบและลักษณะงานที่เปลี่ยนไป มีความต้องการแรงงานที่มีสมรรถนะสูงเพิ่มมากขึ้น หลายอาชีพอาจหายไปจากตลาดงานในปัจจุบันและบางอาชีพจะถูกทดแทนด้วยระบบอัตโนมัติโดยเฉพาะอาชีพที่ต้องการทักษะระดับต่ำ ก่อให้เกิดความเสี่ยงต่อความมั่นคงและคุณภาพชีวิตของประชาชนที่ปรับตัวไม่ทันหรือขาดความรู้และทักษะที่ทันกับยุคสมัยที่เปลี่ยนแปลงไปกระแสโลกาภิวัตน์ที่จะทำให้เกิดการพัฒนาขยายความเป็นเมือง วิถีชีวิตที่เปลี่ยนไปอย่างรวดเร็ว รวมทั้งการเปลี่ยนแปลงทางสภาพภูมิอากาศที่อาจจะมีผลกระทบรุนแรงมากขึ้น ซึ่งปัจจัยทั้งหมดดังกล่าวจะส่งผลให้ปัญหาความยากจนและความเหลื่อมล้ำของประเทศมีความซับซ้อนมากยิ่งขึ้น

จากปัจจัยและแนวโน้มที่คาดว่าจะส่งผลต่อการขับเคลื่อนการพัฒนาประเทศในมิติต่างๆข้างต้น เห็นได้ว่าบริบทและสภาพแวดล้อมทั้งภายในและภายนอกประเทศมีแนวโน้มที่จะเปลี่ยนแปลงอย่างรวดเร็ว มีพลวัตสูง และมีความซับซ้อนหลากหลายมิติ ซึ่งจะส่งผลต่ออนาคตการพัฒนาประเทศอย่างมาก ดังนั้น การพัฒนาประเทศจึงจำเป็นต้องมียุทธศาสตร์การพัฒนาที่ครอบคลุมทุกมิติและทุกด้านการพัฒนาที่เกี่ยวข้อง มีความร่วมมือในลักษณะประชารัฐจากภาคส่วนต่างๆ ในรูปแบบของหุ้นส่วนการพัฒนาที่เป็นการดำเนินงานอย่างบูรณาการ เนื่องจากทุกมิติการพัฒนามีความเกี่ยวข้องซึ่งกันและกัน โดยประเทศไทยจำเป็นต้องมีทรัพยากรมนุษย์ที่มีคุณภาพ มีความรู้ สมรรถนะ และทักษะที่สอดคล้องกับการเปลี่ยนแปลงต่างๆ สามารถรู้เท่าทันและปรับตัวให้สามารถดำเนินชีวิตได้อย่างมีความสุข มีอาชีพที่มั่นคงสร้างรายได้ ท่ามกลางความเปลี่ยนแปลงกฎเกณฑ์และกติกาใหม่ๆ และมาตรฐานที่สูงขึ้น โดยเฉพาะในโลกที่มีการเปลี่ยนแปลงอย่างรวดเร็วซึ่งจำเป็นต้องมีการพัฒนาระบบและปัจจัยส่งเสริมต่าง ๆ ที่เกี่ยวข้องไปพร้อมกัน ทั้งในส่วนของระบบการเรียนการสอน และการพัฒนาทักษะฝีมือที่สอดคล้องกันกับการพัฒนาของคนในแต่ละช่วงวัย ระบบบริการสาธารณะ โครงสร้างพื้นฐาน รวมทั้งการให้ความสำคัญกับการส่งเสริมเทคโนโลยีและนวัตกรรม เพื่อให้ประเทศไทยสามารถยกระดับเป็นเจ้าของเทคโนโลยีและนวัตกรรมก้าวทันโลก จากการต่อยอดการพัฒนาบนพื้นฐานนโยบายไทยแลนด์ ๔.๐ ส่งผลให้เกิดการสร้างห่วงโซ่มูลค่าทางเศรษฐกิจในทั้งภาคอุตสาหกรรม ภาคเกษตรและภาคบริการ กระจายผลประโยชน์จากการพัฒนา ลดปัญหาความเหลื่อมล้ำ และนำไปสู่การเสริมสร้างคุณภาพชีวิตของประชาชนทุกภาคส่วน

นอกจากนี้ ประเทศไทยต้องให้ความสำคัญกับการสร้างสมดุลความมั่นคงด้านพลังงานและอาหาร การรักษาไว้ซึ่งความหลากหลายเชิงนิเวศ การส่งเสริมการดำเนินชีวิตและธุรกิจ และการพัฒนาและขยายความเป็นเมืองที่เติบโตอย่างต่อเนื่องที่เป็นมิตรต่อสิ่งแวดล้อม พร้อมกับการมีข้อกำหนดของรูปแบบและ

กฎเกณฑ์ที่เกี่ยวข้องกับลักษณะการใช้พื้นที่ที่ชัดเจน ขณะที่การพัฒนาโครงสร้างพื้นฐานและระบบโลจิสติกส์ กฎหมาย ระบบภาษีต้องมีกลยุทธ์การพัฒนาที่สามารถอำนวยความสะดวกและส่งเสริมให้ประเทศมีศักยภาพการแข่งขันที่สูงขึ้น และสามารถใช้จุดแข็งในเรื่องตำแหน่งที่ตั้งทางภูมิศาสตร์ของประเทศให้เกิดประโยชน์ต่อการพัฒนาประเทศมากขึ้น รวมทั้งให้ความสำคัญของการรวมกลุ่มความร่วมมือกับนานาประเทศในระดับภูมิภาคและระดับโลก เพื่อกระชับและสร้างสัมพันธ์ไมตรี เสริมสร้างความสัมพันธ์ทางการทูต ซึ่งจะก่อให้เกิดการสร้างพลังทางเศรษฐกิจและรักษาความมั่นคงของประเทศ โดยจำเป็นต้องสร้างความพร้อมในการที่จะยกระดับมาตรฐานและมีการปฏิบัติให้เป็นไปตามระเบียบกติกาสากลในด้านต่างๆ ขณะเดียวกันประเทศไทยจำเป็นต้องเร่งให้มีการปฏิรูประบบราชการและการเมือง เพื่อให้เกิดการบริหารราชการที่ดีและมีเสถียรภาพทางการเมือง มีการส่งเสริมคนในชาติให้ยึดมั่นสถาบันหลักเป็นศูนย์รวมจิตใจเพื่อให้เกิดความรักความสามัคคี และลดความขัดแย้งภายในประเทศ โดยที่นโยบายการพัฒนาต่างๆ จำเป็นต้องคำนึงถึงความสอดคล้องกับโครงสร้างและลักษณะพฤติกรรมของประชากรที่อาจมีความแตกต่างจากปัจจุบันมากขึ้น

ดังนั้น ภายใต้เงื่อนไขโครงสร้างประชากร โครงสร้างเศรษฐกิจ สภาพสังคม สภาพภูมิอากาศ สิ่งแวดล้อม และปัจจัยการพัฒนาต่างๆ ที่เกี่ยวข้อง ส่งผลให้ประเทศไทยจำเป็นต้องมีการวางแผนการพัฒนาที่รอบคอบและครอบคลุม อย่างไรก็ตาม หลายประเด็นพัฒนาเป็นเรื่องที่ต้องใช้ระยะเวลาในการดำเนินงานเพื่อให้เกิดการปรับตัวซึ่งจะต้องหยั่งรากลึกลงไปถึงการเปลี่ยนแปลงในเชิงโครงสร้างการขับเคลื่อนการพัฒนาให้ประเทศเจริญก้าวหน้าไปในอนาคตจึงจำเป็นต้องกำหนดวิสัยทัศน์ในระยะยาวที่ต้องบรรลุ พร้อมทั้งแนวยุทธศาสตร์หลักในด้านต่างๆ เพื่อเป็นกรอบในการขับเคลื่อนการพัฒนาอย่างบูรณาการบนพื้นฐานประชาธิปไตยยกระดับจุดแข็งและจุดเด่นของประเทศ และปรับปรุงแก้ไขจุดอ่อนและจุดด้อยต่าง ๆ อย่างเป็นระบบ โดยยุทธศาสตร์ชาติจะเป็นเป้าหมายใหญ่ในการขับเคลื่อนประเทศ และถ่ายทอดไปสู่แผนในระดับอื่น ๆ เพื่อนำไปสู่การปฏิบัติทั้งในระดับยุทธศาสตร์ ภารกิจและพื้นที่ ซึ่งรวมถึงพื้นที่พิเศษต่างๆ อาทิ เขตเศรษฐกิจพิเศษชายแดน เขตพัฒนาพิเศษภาคตะวันออกเพื่อให้เกิดการพัฒนาประเทศสามารถดำเนินการได้อย่างมั่นคง มั่งคั่ง และ ยั่งยืน

### ๓. วิสัยทัศน์ประเทศไทย

**“ประเทศไทยมีความมั่นคง มั่งคั่ง ยั่งยืน เป็นประเทศพัฒนาแล้ว ด้วยการพัฒนาตามหลักปรัชญาของเศรษฐกิจพอเพียง”**

หรือเป็นคติพจน์ประจำชาติว่า “มั่นคง มั่งคั่ง ยั่งยืน” เพื่อสนองตอบต่อผลประโยชน์แห่งชาติ อันได้แก่ การมีเอกราช อธิปไตย การดำรงอยู่อย่างมั่นคง และยั่งยืนของสถาบันหลักของชาติและประชาชนจากภัยคุกคามทุกรูปแบบ การอยู่ร่วมกันในชาติอย่างสันติสุขเป็นปึกแผ่น มีความมั่นคงทางสังคม ท่ามกลางพหุสังคมและการมีเกียรติและศักดิ์ศรีของความเป็นมนุษย์ความเจริญเติบโตของชาติ ความเป็นธรรม และความอยู่ดีมีสุขของประชาชน ความยั่งยืนของฐานทรัพยากรธรรมชาติสิ่งแวดล้อม ความมั่นคงทางพลังงานและอาหาร ความสามารถในการรักษาผลประโยชน์ของชาติภายใต้การเปลี่ยนแปลงของสภาวะแวดล้อมระหว่างประเทศ และการอยู่ร่วมกันอย่างสันติประสานสอดคล้องกันด้านความมั่นคงในประชาคมอาเซียนและประชาคมโลกอย่างมีเกียรติและศักดิ์ศรี

ความมั่นคง หมายถึง การมีความมั่นคงปลอดภัยจากภัยและการเปลี่ยนแปลงทั้งภายในประเทศและภายนอกประเทศในทุกระดับ ทั้งระดับประเทศ สังคม ชุมชน ครัวเรือน และปัจเจกบุคคล และมีความมั่นคงในทุกมิติ ทั้งมิติทางการทหาร เศรษฐกิจ สังคม สิ่งแวดล้อม และการเมือง เช่น ประเทศมีความมั่นคงในเอกราชและอธิปไตย มีการปกครองระบอบประชาธิปไตยที่มีพระมหากษัตริย์ทรงเป็นประมุข สถาบัน

ชาติ ศาสนา พระมหากษัตริย์มีความเข้มแข็งเป็นศูนย์กลางและเป็นที่ยึดเหนี่ยวจิตใจของประชาชน มีระบบ การเมืองที่มั่นคงเป็นกลไกที่นำไปสู่การบริหารประเทศที่ต่อเนื่องและโปร่งใสตามหลักธรรมาภิบาล สังคมมีความ ประองตองและความสามัคคี สามารถผนึกกำลังเพื่อพัฒนาประเทศ ชุมชนมีความเข้มแข็ง ครอบครัวมีความอบอุ่น ประชาชนมีความมั่นคงในชีวิต มีงานและรายได้ที่มั่นคงพอเพียงกับการดำรงชีวิต มีการออมสำหรับวัยเกษียณ ความมั่นคงของอาหาร พลังงาน และน้ำ มีที่อยู่อาศัยและความปลอดภัยในชีวิตทรัพย์สิน

**ความมั่งคั่ง** หมายถึง ประเทศไทยมีการขยายตัวของเศรษฐกิจอย่างต่อเนื่องและมีความยั่งยืนจนเข้าสู่ กลุ่มประเทศรายได้สูง ความเหลื่อมล้ำของการพัฒนาลดลง ประชากรมีความอยู่ดีมีสุขได้รับผลประโยชน์จากการ พัฒนาอย่างเท่าเทียมกันมากขึ้น และมีการพัฒนาอย่างทั่วถึงทุกภาคส่วนมีคุณภาพชีวิตตามมาตรฐานของ องค์การสหประชาชาติ ไม่มีประชาชนที่อยู่ในภาวะความยากจนเศรษฐกิจในประเทศมีความเข้มแข็ง ขณะเดียวกันต้องมีความสามารถในการแข่งขันกับประเทศต่างๆทั้งในตลาดโลกและตลาดภายในประเทศเพื่อให้ สามารถสร้างรายได้ทั้งจากภายในและภายนอกประเทศตลอดจนมีการสร้างฐานเศรษฐกิจและสังคมแห่งอนาคต เพื่อให้สอดคล้องกับบริบทการพัฒนาที่เปลี่ยนแปลงไป และประเทศไทยมีบทบาทที่สำคัญในเวทีโลก และมีความสัมพันธ์ทางเศรษฐกิจและการค้าอย่างแน่นแฟ้นกับประเทศในภูมิภาคเอเชีย เป็นจุดสำคัญของการเชื่อมโยง ในภูมิภาค ทั้งการคมนาคมขนส่ง การผลิต การค้า การลงทุน และการทำธุรกิจ เพื่อให้เป็นพลังในการพัฒนา นอกจากนี้ยังมีความสมบูรณ์ในทุนที่จะสามารถสร้างการพัฒนาต่อเนื่องไปได้ ได้แก่ ทุนมนุษย์ ทุนทางปัญญา ทุนทางการเงิน ทุนที่เป็นเครื่องมือเครื่องจักร ทุนทางสังคม และทุนทรัพยากรธรรมชาติและสิ่งแวดล้อม

**ความยั่งยืน** หมายถึง การพัฒนาที่สามารถสร้างความเจริญ รายได้ และคุณภาพชีวิตของประชาชนให้ เพิ่มขึ้นอย่างต่อเนื่อง ซึ่งเป็นการเจริญเติบโตของเศรษฐกิจที่อยู่บนหลักการใช้ การรักษาและการฟื้นฟูฐาน ทรัพยากรธรรมชาติอย่างยั่งยืน ไม่ใช่ทรัพยากรธรรมชาติจนเกินพอดี ไม่สร้างมลภาวะต่อสิ่งแวดล้อมจนเกิน ความสามารถในการรองรับและเยียวยาของระบบนิเวศ การผลิตและการบริโภคเป็นมิตรกับสิ่งแวดล้อม และ สอดคล้องกับเป้าหมายการพัฒนาที่ยั่งยืน ทรัพยากรธรรมชาติมีความอุดมสมบูรณ์มากขึ้นและสิ่งแวดล้อมมี คุณภาพดีขึ้น คนมีความรับผิดชอบต่อสังคม มีความเอื้ออาทร เสียสละเพื่อผลประโยชน์ส่วนรวม รัฐบาลมี นโยบายที่มุ่งประโยชน์ส่วนรวมอย่างยั่งยืนและให้ความสำคัญกับการมีส่วนร่วมของประชาชน และทุกภาคส่วน ในสังคมยึดถือและปฏิบัติตามหลักปรัชญาของเศรษฐกิจพอเพียงเพื่อการพัฒนาอย่างสมดุล มีเสถียรภาพ และ ยั่งยืน

โดยมีเป้าหมายการพัฒนาประเทศ คือ **“ประเทศชาติมั่นคง ประชาชนมีความสุขเศรษฐกิจพัฒนา อย่างต่อเนื่อง สังคมเป็นธรรม ฐานทรัพยากรธรรมชาติยั่งยืน”** โดยยกระดับศักยภาพของประเทศใน หลากหลายมิติ พัฒนาค้นในทุกมิติและในทุกช่วงวัยให้เป็นคนดี เก่ง และมีคุณภาพ สร้างโอกาสและความเสมอ ภาคทางสังคม สร้างการเติบโตบนคุณภาพชีวิตที่เป็นมิตรกับสิ่งแวดล้อม และมีภาครัฐของประชาชนเพื่อ ประชาชนและประโยชน์ส่วนรวม โดยการประเมินผลการพัฒนามาตามยุทธศาสตร์ชาติ ประกอบด้วย

- ๑) ความอยู่ดีมีสุขของคนไทยและสังคมไทย
- ๒) ชีตความสามารถในการแข่งขัน การพัฒนาเศรษฐกิจ และการกระจายรายได้
- ๓) การพัฒนาทรัพยากรมนุษย์ของประเทศ
- ๔) ความเท่าเทียมและความเสมอภาคของสังคม
- ๕) ความหลากหลายทางชีวภาพ คุณภาพสิ่งแวดล้อม และความยั่งยืนของ ทรัพยากรธรรมชาติ
- ๖) ประสิทธิภาพการบริหารจัดการและการเข้าถึงการให้บริการของภาครัฐ

## ๔. ประเด็นยุทธศาสตร์ชาติ

### ๔.๑ ยุทธศาสตร์ชาติด้านความมั่นคง

- (๑) การรักษาความสงบภายในประเทศ
- (๒) การป้องกันและแก้ไขปัญหาที่มีผลกระทบต่อความมั่นคง
- (๓) การพัฒนาศักยภาพของประเทศให้พร้อมเผชิญภัยคุกคามที่กระทบต่อความมั่นคงของชาติ
- (๔) การบูรณาการความร่วมมือด้านความมั่นคงกับอาเซียนและนานาชาติ รวมถึงองค์กรภาครัฐและที่มีใช้ภาครัฐ
- (๕) การพัฒนากลไกการบริหารจัดการความมั่นคงแบบองค์รวม

### ๔.๒ ยุทธศาสตร์ชาติด้านการสร้างความสามารถในการแข่งขัน

- (๑) การเกษตรสร้างมูลค่า
- (๒) อุตสาหกรรมและบริการแห่งอนาคต
- (๓) สร้างความหลากหลายด้านการท่องเที่ยว
- ๔.๔ โครงสร้างพื้นฐาน เชื่อมไทย เชื่อมโลก
- (๕) พัฒนาเศรษฐกิจบนพื้นฐานผู้ประกอบการยุคใหม่

### ๔.๓ ยุทธศาสตร์ชาติด้านการพัฒนาและเสริมสร้างศักยภาพทรัพยากรมนุษย์

- (๑) การปรับเปลี่ยนค่านิยมและวัฒนธรรม
- (๒) การพัฒนาศักยภาพคนตลอดช่วงชีวิต
- (๓) ปฏิรูปกระบวนการเรียนรู้ที่ตอบสนองต่อการเปลี่ยนแปลงในศตวรรษที่ ๒๑
- (๔) การตระหนักถึงพหุปัญญาของมนุษย์ที่หลากหลาย
- (๕) การเสริมสร้างให้คนไทยมีสุขภาวะที่ดี
- (๖) การสร้างสภาพแวดล้อมที่เอื้อต่อการพัฒนาและเสริมสร้างศักยภาพทรัพยากรมนุษย์
- (๗) การเสริมสร้างศักยภาพการกีฬาในการสร้างคุณค่าทางสังคมและพัฒนาประเทศ

### ๔.๔ ยุทธศาสตร์ชาติด้านการสร้างโอกาสและความเสมอภาคทางสังคม

- (๑) การลดความเหลื่อมล้ำ สร้างความเป็นธรรมในทุกมิติ
- (๒) การกระจายศูนย์กลางความเจริญทางเศรษฐกิจ สังคม และเทคโนโลยี
- (๓) การเสริมสร้างพลังทางสังคม
- (๔) การเพิ่มขีดความสามารถของชุมชนท้องถิ่นในการพัฒนาการพึ่งตนเองและการจัดการตนเอง

### ๔.๕ ยุทธศาสตร์ชาติด้านการสร้างการเติบโตบนคุณภาพชีวิตที่เป็นมิตรกับสิ่งแวดล้อม

- (๑) สร้างการเติบโตอย่างยั่งยืนบนสังคมเศรษฐกิจสีเขียว
- (๒) สร้างการเติบโตอย่างยั่งยืนบนสังคมเศรษฐกิจภาคทะเล
- (๓) สร้างการเติบโตอย่างยั่งยืนบนสังคมที่เป็นมิตรต่อสภาพภูมิอากาศ
- (๔) พัฒนาพื้นที่เมือง ชนบท เกษตรกรรมและอุตสาหกรรมเชิงนิเวศ มุ่งเน้นความเป็นเมืองที่เติบโตอย่างต่อเนื่อง
- (๕) พัฒนาความมั่นคงน้ำ พลังงาน และเกษตรที่เป็นมิตรต่อสิ่งแวดล้อม

(๖) ยกระดับกระบวนการทัศน์เพื่อกำหนดอนาคตประเทศ

#### ๔.๖ ยุทธศาสตร์ชาติด้านการปรับสมดุลและพัฒนาระบบการบริหารจัดการภาครัฐ

- (๑) ภาครัฐที่ยึดประชาชนเป็นศูนย์กลาง ตอบสนองความต้องการ และให้บริการอย่าง สะดวกรวดเร็ว โปร่งใส
- (๒) ภาครัฐบริหารงานแบบบูรณาการโดยมียุทธศาสตร์ชาติเป็นเป้าหมายและ เชื่อมโยงการ พัฒนาในทุกระดับ ทุกประเด็น ทุกภารกิจ และทุกพื้นที่
- (๓) ภาครัฐมีขนาดเล็กลง เหมาะสมกับภารกิจ ส่งเสริมให้ประชาชนและทุกภาคส่วนมี ส่วนร่วมในการพัฒนาประเทศ
- (๔) ภาครัฐมีความทันสมัย
- (๕) บุคลากรภาครัฐเป็นคนดีและเก่ง ยึดหลักคุณธรรม จริยธรรม มีจิตสำนึก มี ความสามารถสูง มุ่งมั่น และเป็นมืออาชีพ
- (๖) ภาครัฐมีความโปร่งใส ปลอดการทุจริตและประพฤติมิชอบ
- (๗) กฎหมายมีความสอดคล้องเหมาะสมกับบริบทต่าง ๆ และมีเท่าที่จำเป็น
- (๘) กระบวนการยุติธรรมเคารพสิทธิมนุษยชนและปฏิบัติต่อประชาชนโดยเสมอภาค

#### ๑.๒ แผนพัฒนาเศรษฐกิจและสังคมแห่งชาติ ฉบับที่ ๑๒ (พ.ศ. ๒๕๖๐ – ๒๕๖๔)

แผนพัฒนาเศรษฐกิจและสังคมแห่งชาติ ฉบับที่ ๑๒ (พ.ศ. ๒๕๖๐ – ๒๕๖๔) ได้จัดทำขึ้นใน ช่วงเวลาของการปฏิรูปประเทศและสถานการณ์โลกที่เปลี่ยนแปลงอย่างรวดเร็วและเชื่อมโยงกันใกล้ชิดกันมาก ขึ้น โดยได้น้อมนำหลัก “ปรัชญาของเศรษฐกิจพอเพียง” มาเป็นปรัชญาทางการพัฒนาประเทศต่อเนื่องจาก แผนพัฒนาฯ ฉบับที่ ๙-๑๑ เพื่อเสริมสร้างภูมิคุ้มกันและช่วยให้สังคมไทยสามารถยืนหยัดอยู่ได้อย่างมั่นคง เกิด ภูมิคุ้มกัน และมีการบริหารจัดการความเสี่ยงอย่างเหมาะสม ส่งผลให้การพัฒนาประเทศสู่ความสมดุลและยั่งยืน

ในการจัดทำแผนพัฒนาฯ ฉบับที่ ๑๒ ครั้งนี้ สำนักงานคณะกรรมการพัฒนาการเศรษฐกิจและ สังคมแห่งชาติ (สศช.) ได้จัดทำบนพื้นฐานของกรอบยุทธศาสตร์ชาติ ๒๐ ปี (พ.ศ. ๒๕๖๐ – ๒๕๗๙) ซึ่งเป็นแผน หลักของการพัฒนาประเทศ และเป้าหมายการพัฒนาที่ยั่งยืน (Sustainable Development Goals: SDGs) รวมทั้งการปรับโครงสร้างประเทศไทยไปสู่ประเทศไทย ๔.๐ ตลอดจนประเด็นการปฏิรูปประเทศ นอกจากนั้น ได้ให้ความสำคัญกับการมีส่วนร่วมของภาคีการพัฒนาทุกภาคส่วน ทั้งในระดับกลุ่มอาชีพ ระดับภาค และ ระดับประเทศในทุกขั้นตอนของแผนฯ อย่างกว้างขวางและต่อเนื่อง เพื่อร่วมกันกำหนดวิสัยทัศน์และ ทิศทางการ พัฒนาประเทศ รวมทั้งร่วมจัดทำรายละเอียดยุทธศาสตร์ของแผนฯ เพื่อมุ่งสู่ “ความมั่นคง มั่งคั่ง และยั่งยืน”

การพัฒนาประเทศในระยะแผนพัฒนาฯ ฉบับที่ ๑๒ จึงเป็นจุดเปลี่ยนที่สำคัญในการเชื่อมต่อกับยุทธศาสตร์ชาติ ๒๐ ปี ในลักษณะการแปลงยุทธศาสตร์ระยะยาวสู่การปฏิบัติ โดยในแต่ละยุทธศาสตร์ของ แผนพัฒนาฯ ฉบับที่ ๑๒ ได้กำหนดประเด็นการพัฒนา พร้อมทั้งแผนงาน/โครงการสำคัญที่ต้องดำเนินการให้เห็น ผลเป็นรูปธรรมในช่วง ๕ ปีแรกของการขับเคลื่อนยุทธศาสตร์ชาติ เพื่อเตรียมความพร้อมคน สังคม และระบบ เศรษฐกิจของประเทศให้สามารถปรับตัวรองรับผลกระทบจากการเปลี่ยนแปลงได้อย่างเหมาะสม ขณะเดียวกัน ยังได้กำหนดแนวคิดและกลไกการขับเคลื่อนและติดตามประเมินผลที่ชัดเจน เพื่อกำกับให้การพัฒนาเป็นไปอย่าง มีทิศทางและเกิดประสิทธิภาพนำไปสู่การพัฒนาเพื่อประโยชน์สุขที่ยั่งยืนของสังคมไทย



## ๑. ภาพรวมการพัฒนาในช่วงแผนพัฒนาฯ ฉบับที่ ๑๒

๑.๑ หลักการ

๑.๒ จุดเปลี่ยนสำคัญในแผนพัฒนาเศรษฐกิจและสังคมฉบับที่ ๑๒

๑.๓ ประเด็นการพัฒนาหลักที่สำคัญในช่วงแผนพัฒนาฯ ฉบับที่ ๑๒

## ๒. การประเมินสภาพแวดล้อมการพัฒนาประเทศ

๒.๑ สถานการณ์และแนวโน้มภายนอก

๒.๒ สถานการณ์และแนวโน้มภายใน

## ๓. วัตถุประสงค์และเป้าหมายการพัฒนาในช่วงแผนพัฒนาฯ ฉบับที่ ๑๒

๓.๑. วัตถุประสงค์

๓.๒. เป้าหมายรวม

## ๔. ยุทธศาสตร์การพัฒนาประเทศ

ยุทธศาสตร์ในแผนพัฒนาฯ ฉบับที่ ๑๒ มีทั้งหมด ๑๐ ยุทธศาสตร์ โดยมี ๖

ยุทธศาสตร์

ตามกรอบยุทธศาสตร์ชาติ ๒๐ ปี และอีก ๔ ยุทธศาสตร์ที่เป็นปัจจัยสนับสนุน ดังนี้

๔.๑ ยุทธศาสตร์การเสริมสร้างและพัฒนาศักยภาพทุนมนุษย์

๔.๒ ยุทธศาสตร์การสร้างความเป็นธรรมและลดความเหลื่อมล้ำในสังคม

๔.๓ ยุทธศาสตร์การสร้างความเข้มแข็งทางเศรษฐกิจและแข่งขันได้อย่างยั่งยืน

๔.๔ ยุทธศาสตร์การเติบโตที่เป็นมิตรกับสิ่งแวดล้อมเพื่อการพัฒนาที่ยั่งยืน

๔.๕ ยุทธศาสตร์การเสริมสร้างความมั่นคงแห่งชาติเพื่อการพัฒนาประเทศสู่ความมั่ง

คั่ง และยั่งยืน

๔.๖ ยุทธศาสตร์การบริหารจัดการในภาครัฐ การป้องกันการทุจริตประพฤติมิชอบ

และธรรมาภิบาลในสังคมไทย

๔.๗ ยุทธศาสตร์การพัฒนาโครงสร้างพื้นฐานและระบบโลจิสติกส์

๔.๘ ยุทธศาสตร์การพัฒนาวิทยาศาสตร์ เทคโนโลยี วิจัย และนวัตกรรม

๔.๙ ยุทธศาสตร์การพัฒนาภาค เมือง และพื้นที่เศรษฐกิจ

๔.๑๐ ยุทธศาสตร์ความร่วมมือระหว่างประเทศเพื่อการพัฒนา

## ๕. การขับเคลื่อนแผนพัฒนาฯ ฉบับที่ ๑๒ สู่การปฏิบัติ

๕.๑ หลักการ

๕.๒ แนวทางขับเคลื่อนแผนพัฒนาฯ ฉบับที่ ๑๒

๕.๓ การติดตามประเมินผลแผนพัฒนาฯ ฉบับที่ ๑๒

### ๑.๓ แผนพัฒนาภาค/แผนพัฒนากลุ่มจังหวัด/แผนพัฒนาจังหวัด

#### ➔ แผนพัฒนาภาคตะวันออกเฉียงเหนือ พ.ศ. ๒๕๖๐ - ๒๕๖๕ ฉบับทบทวน

##### ๑. สภาพทั่วไป

๑.๑ ที่ตั้ง ภาคตะวันออกเฉียงเหนือ ตั้งอยู่ระหว่างละติจูด ๑๔°๗' ถึง ๑๘°๒๗' เหนือ และลองจิจูด ๑๐๐°๕๔' ถึง ๑๐๕°๓๗' ตะวันออก ตั้งอยู่ในตำแหน่งศูนย์กลางของอนุภูมิภาคกลุ่มแม่น้ำโขง โดยมีอาณาเขตติดต่อกับสาธารณรัฐประชาธิปไตยประชาชนลาว ด้านตะวันออกและด้านเหนือ มีแม่น้ำโขงเป็นเส้นกั้นพรมแดน และด้านใต้ ติดต่อราชอาณาจักรกัมพูชา โดยมีเทือกเขาพนมดงรัก กั้นพรมแดน

๑.๒ พื้นที่และลักษณะภูมิประเทศ มีพื้นที่รวม ๑๐๕.๕๓ ล้านไร่ ลักษณะภูมิประเทศเป็นที่ราบสูง มีความลาดเอียงไปทางตะวันออก มีลักษณะคล้ายกระทะ แบ่งเป็น ๒ เขตใหญ่ ได้แก่ บริเวณแอ่งที่ราบโคราช อยู่บริเวณที่ราบลุ่มแม่น้ำมูลและชี ลักษณะเป็นที่ราบสูงสลับกับเนินเขา และบริเวณแอ่งสกลนคร อยู่ทางตอนเหนือของภาค ตั้งแต่แนวเขาภูพานไปจนถึงแม่น้ำโขง เทือกเขาที่แบ่งระหว่างแอ่งโคราชและแอ่งสกลนคร ได้แก่ เทือกเขาภูพาน

๑.๓ ภูมิอากาศ มีอากาศร้อนชื้นสลับกับแล้ง แบ่งเป็น ๓ ฤดู คือ ฤดูร้อน ช่วงเดือนกุมภาพันธ์-พฤษภาคม อากาศจะร้อนและแห้งแล้งมาก จังหวัดที่มีอุณหภูมิสูงสุด คือ อุตรธานี ฤดูฝน ช่วงเดือนพฤษภาคม-ตุลาคม ได้รับอิทธิพลของลมมรสุมตะวันตกเฉียงใต้ ทำให้มีฝนตกเป็นบริเวณกว้าง แต่มีแนวเทือกเขาตงพญาเย็นและสันคาแพง กั้นลมฝนจากมรสุมตะวันตกเฉียงใต้ ส่งผลให้พื้นที่แอ่งโคราช ซึ่งเป็นเขตเงาฝนจึงมีสภาพแห้งแล้งกว่าแอ่งสกลนคร จังหวัดที่มีฝนตกมากที่สุด คือ นครพนม ฝนตกน้อยที่สุด คือ นครราชสีมา ฤดูหนาว ช่วงเดือน พฤศจิกายน-กุมภาพันธ์ อากาศหนาวเย็น ได้รับอิทธิพลของลมมรสุมตะวันออกเฉียงเหนือจากประเทศจีน จังหวัดที่มีอุณหภูมิต่ำสุด คือ จังหวัดเลย

๑.๔ การใช้ประโยชน์ที่ดิน ในปี ๒๕๕๙ มีพื้นที่รวม ๑๐๕.๕๓ ล้านไร่ จำแนกเป็นพื้นที่ป่าไม้ ๑๕.๖๖ ล้านไร่ หรือร้อยละ ๑๔.๘ พื้นที่ทางการเกษตร ๖๓.๘๗ ล้านไร่ หรือร้อยละ ๖๐.๕ และพื้นที่ใช้ประโยชน์อื่นๆ ๒๖.๐๒ ล้านไร่ หรือร้อยละ ๒๔.๗ ของพื้นที่ภาค

##### ๑.๕ ทรัพยากรธรรมชาติ

๑.๕.๑ ดิน สภาพดินเป็นดินทรายไม่อุ้มน้ำ ทำให้ขาดแคลนน้ำ และขาดธาตุอาหาร ได้ดินมีเกลือหิน ทำให้ดินเค็ม จึงมีข้อจำกัดต่อการใช้ที่ดินเพื่อการเกษตร

๑.๕.๒ แหล่งน้ำ มีลุ่มน้ำขนาดใหญ่ ๓ ลุ่ม ได้แก่ แม่น้ำชี มีความยาวประมาณ ๗๖๕ กิโลเมตร ยาวที่สุดในประเทศไทย มีต้นน้ำที่ทิวเขาเพชรบูรณ์ และไหลไปรวมกับแม่น้ำมูลที่จังหวัดอุบลราชธานี แม่น้ำมูล มีความยาวประมาณ ๖๔๑ กิโลเมตร ต้นน้ำอยู่ที่เทือกเขาสันคาแพงแล้วไหลลงสู่แม่น้ำโขงที่จังหวัดอุบลราชธานี นอกจากนี้ยังมีลำน้ำสาขาย่อย ได้แก่ ลาปาว ลาน้ำอูน ลาน้ำสงคราม ลาเสียว ลาน้ำเลย ลาน้ำพอง และลาตะคอง รวมทั้งแหล่งน้ำธรรมชาติขนาดใหญ่ ที่กระจายอยู่ในพื้นที่ เช่น หนองหาร (สกลนคร) และ บึงละหาน (ชัยภูมิ) นอกจากนี้ยังมีแหล่งน้ำบาดาล มีปริมาณน้ำในเกณฑ์เฉลี่ย ๕-๑๐ ลูกบาศก์เมตรต่อชั่วโมง ที่ความลึกของบ่อประมาณ ๓๐ เมตร คุณภาพของน้ำบาดาลมีตั้งแต่เค็มจัด กร่อย และจืด เนื่องจากพื้นที่ในแอ่งโคราชและแอ่งสกลนครจะรองรับด้วยหินเกลือ หากเจาะน้ำบาดาลลึกเกินไปอาจจะพบน้ำเค็ม

๑.๕.๓ ป่าไม้ ในปี ๒๕๖๐ ภาคตะวันออกเฉียงเหนือมีพื้นที่ป่าไม้ จำนวน ๑๕.๖๖ ล้านไร่ คิดเป็นร้อยละ ๑๔.๙ ของพื้นที่ภาค หรือร้อยละ ๑๕.๓ ของพื้นที่ป่าไม้ทั้งประเทศ ซึ่งยังต่ำกว่าค่าเป้าหมายในการรักษาสมดุลของระบบนิเวศที่จะต้องมียพื้นที่ป่าไม้ร้อยละ ๔๐ ของพื้นที่ ส่วนใหญ่มีลักษณะเป็น ป่าเบญจพรรณ

## ๒. โครงข่ายคมนาคมขนส่งและการบริการสาธารณูปโภค

๒.๑ โครงข่ายถนน เชื่อมโยงกับโครงข่ายหลักของประเทศและเชื่อมโยงสู่ประเทศเพื่อนบ้าน สปป.ลาว กัมพูชา และสามารถเชื่อมโยงไปยังเวียดนามและจีนตอนใต้

๒.๑.๑ ทางหลวงแผ่นดินหมายเลข ๒ (ถนนมิตรภาพ)

๒.๑.๒ เส้นทางแนวระเบียงเศรษฐกิจตะวันออก-ตะวันตก

๒.๑.๓ เส้นทางใหม่เศรษฐกิจตะวันออก-ตะวันตก ๒

๒.๒ รถไฟ

๒.๓ สนามบิน

๒.๔ ด้านชายแดน

๒.๕ แผนงานพัฒนาโครงสร้างพื้นฐานขนาดใหญ่ที่อยู่ระหว่างดำเนินการในภาค ได้แก่ รถไฟความเร็วสูง (ช่วงกรุงเทพฯ-นครราชสีมา ช่วงนครราชสีมา-หนองคาย) รถไฟทางคู่ (ช่วงชุมทางถนนจิระ-ขอนแก่น ช่วงขอนแก่น-หนองคาย ช่วงจิระ-อุบลราชธานี) ทางหลวงพิเศษระหว่างเมืองและทางพิเศษ (ช่วงบางปะอิน-นครราชสีมา ช่วงระเบียงเศรษฐกิจ EWEC ด้านตะวันออก)

๒.๖ บริการสาธารณูปโภค

๒.๖.๑ ไฟฟ้า

๒.๖.๒ ประปา

๓. สภาพเศรษฐกิจและรายได้

๓.๑ ภาพรวมเศรษฐกิจ

๓.๒ เศรษฐกิจรายสาขา

๓.๓ เศรษฐกิจระดับครัวเรือน

๔. ประชากรและสังคม

๔.๑ ประชากร

จำนวนประชากรของภาคมากที่สุดของประเทศ ปี ๒๕๖๐ มีจำนวนประชากร ๒๑.๙๘ ล้านคน หรือร้อยละ ๓๓.๒ ของประเทศ เพิ่มขึ้นจาก ๒๑.๖๙ ล้านคน ในปี ๒๕๕๕ และมีอัตราการเพิ่มขึ้นของประชากรในช่วงปี ๒๕๕๕-๒๕๕๐ โดยเฉลี่ยร้อยละ ๐.๓๑ ต่ำกว่าประเทศที่มีอัตราการเพิ่มเฉลี่ยร้อยละ ๐.๕๔ โดยจังหวัดนครราชสีมา มีประชากรมากที่สุด ๒.๕๘ ล้านคน รองลงมา คือ จังหวัดอุบลราชธานี มีประชากร ๑.๘๑ ล้านคน และจังหวัดขอนแก่น มีประชากร ๑.๗๖ ล้านคน คิดเป็นร้อยละ ๑๒.๐ ๘.๕ และ ๘.๒ ของประชากรภาค ตามลำดับ

๔.๒ แรงงาน

แรงงานส่วนใหญ่มีความรู้ระดับประถมศึกษา แรงงานระดับอาชีวะมีสัดส่วนน้อยมาก ในปี ๒๕๖๐ มีกำลังแรงงาน ๙.๖๓ ล้านคน ส่วนใหญ่อยู่ในภาคเกษตร ร้อยละ ๕๐.๗๗ ของกำลังแรงงาน ของภาค จำนวนแรงงานที่มีความรู้ระดับประถมลดลง จากร้อยละ ๕๗.๘ ในปี ๒๕๕๕ เป็นร้อยละ ๕๖.๔๘ ในปี ๒๕๖๐ มีความรู้ระดับมัธยมต้น เพิ่มขึ้นจากร้อยละ ๑๖.๐๒ ในปี ๒๕๕๕ เป็นร้อยละ ๑๗.๙ ในปี ๒๕๖๐ ระดับ

มัธยมปลาย เพิ่มขึ้นจากร้อยละ ๑๑.๘๗ ในปี ๒๕๕๕ เป็นร้อยละ ๑๑.๘๖ ในปี ๒๕๖๐ แรงงานระดับอาชีวะ เพิ่มขึ้นเล็กน้อยจากร้อยละ ๒.๐๗ ในปี ๒๕๕๕ เป็นร้อยละ ๒.๐๙ ในปี ๒๕๖๐ ระดับอุดมศึกษา เพิ่มขึ้นจากร้อยละ ๗.๐๕ ในปี ๒๕๕๕ เป็นร้อยละ ๙.๕๖ ในปี ๒๕๖๐

#### ๔.๓ การศึกษา

สถาบันการศึกษามีทุกระดับ โดยระดับอุดมศึกษามี ๕๓ แห่ง ครอบคลุมเกือบทุกจังหวัด แยกเป็นมหาวิทยาลัยของรัฐ ๓๖ แห่ง เอกชน ๑๐ แห่ง และสถาบันวิทยาลัยชุมชน ๗ แห่ง ในจำนวนนี้เป็นสถาบันวิจัย ๑๒ แห่ง ซึ่งมากที่สุดในประเทศ

#### ๔.๔ สาธารณสุข

มีสถานบริการสาธารณสุขให้บริการครอบคลุมทั่วถึงทุกพื้นที่ ในปี ๒๕๖๐ มีจำนวนโรงพยาบาลรัฐบาล ๓๒๓ แห่ง ได้แก่ โรงพยาบาลชุมชน (รพช.) ๒๙๑ แห่ง โรงพยาบาลทั่วไป (รพท.) ๒๓ แห่ง โรงพยาบาลศูนย์ (รพศ.) ๙ แห่ง และโรงพยาบาลส่งเสริมสุขภาพตำบล (รพ.สต.) จำนวน ๓,๔๗๗ แห่ง

#### ๕. ทรัพยากรธรรมชาติ สิ่งแวดล้อม และภัยพิบัติ

##### ๕.๑ สถานการณ์ด้านทรัพยากรธรรมชาติและสิ่งแวดล้อม

ทรัพยากรป่าไม้มีแนวโน้มลดลง ในปี ๒๕๖๐ ภาคตะวันออกเฉียงเหนือมีพื้นที่ป่าไม้ จำนวน ๑๕.๖๖ ล้านไร่ คิดเป็นร้อยละ ๑๔.๙ ของพื้นที่ภาค หรือร้อยละ ๑๕.๓ ของพื้นที่ป่าไม้ทั่วประเทศ ในช่วงปี ๒๕๕๖-๒๕๖๐ มีอัตราการเปลี่ยนแปลงของพื้นที่ป่าไม้ของภาคลดลงเฉลี่ยร้อยละ ๐.๒๔ เนื่องจาก การบุกรุกพื้นที่ป่าไม้เพื่อการเกษตรที่เพิ่มมากขึ้น โดยจังหวัดที่มีพื้นที่ป่าไม้ต่อพื้นที่จังหวัดมากที่สุดได้แก่ จังหวัดมุกดาหาร รองลงมาคือ จังหวัดชัยภูมิ จังหวัดเลย และจังหวัดอุบลราชธานี

##### ๕.๒ สถานการณ์ด้านภัยพิบัติ

การเกิดไฟป่ามีแนวโน้มเพิ่มขึ้น ในช่วงปี ๒๕๕๖-๒๕๖๐ มีจำนวนการเกิดไฟป่าเพิ่มขึ้นเฉลี่ยร้อยละ ๘.๘ โดยปี ๒๕๖๐ เกิดไฟไหม้ป่า จำนวน ๘๗๘ ครั้ง พื้นที่ถูกไฟไหม้ ๙,๖๘๗ ไร่ ลดลงจาก ปี ๒๕๕๖ ที่มีจำนวน ๑,๕๗๔ ครั้ง และจำนวนพื้นที่ป่าถูกไฟไหม้ ๑๙,๖๒๒ ไร่ ซึ่งเป็นปีที่เกิดไฟไหม้ป่ามากที่สุด โดยในระหว่างปี ๒๕๕๖-๒๕๖๐ เกิดไฟไหม้ป่าเฉลี่ย ๑,๒๖๘.๘ ครั้งต่อปี คิดเป็นพื้นที่ที่ถูกไฟไหม้เฉลี่ย ๑๘,๗๔๑.๒ ไร่ต่อปี

#### ๖. สภาวะแวดล้อม

##### ๖.๑ จุดแข็ง

##### ๖.๒ จุดอ่อน

##### ๖.๓ โอกาส

##### ๖.๔ ภัยคุกคาม

#### ๗. ปัญหาและประเด็นท้าทาย

##### ๘. แนวคิดและทิศทางการพัฒนา

ภาคตะวันออกเฉียงเหนือมีปัญหาพื้นฐานด้านการขาดแคลนน้ำ ดินคุณภาพต่ำ ประสบอุทกภัย และ ภัยแล้งซ้ำซาก คนมีปัญหาทั้งในด้านความยากจน และมีปัญหาภาวะทุพโภชนาการ แต่มีความพร้อม ด้านสถาบันการศึกษาและสถาบันวิจัย ดังนั้น การพัฒนาเศรษฐกิจและสังคมภาคตะวันออกเฉียงเหนือ ไปสู่ความ “มั่นคง มั่งคั่ง ยั่งยืน” จำเป็นจะต้องแก้ไขปัญหามูลฐานควบคู่ไปกับการพัฒนาการวิจัยเพื่อใช้ความรู้ เทคโนโลยี

นวัตกรรม และความคิดสร้างสรรค์ในการเสริมสร้างความเข้มแข็งของเศรษฐกิจภายในภาคให้มีการเจริญเติบโตได้อย่างเต็มศักยภาพ พร้อมทั้งการแสวงหาโอกาสการนำความรู้ เทคโนโลยีและนวัตกรรมจากภายนอกมาช่วยขับเคลื่อน โดยการใช้ประโยชน์จากโครงการพัฒนาโครงสร้างพื้นฐานด้านคมนาคมขนส่งขนาดใหญ่ที่เชื่อมโยงภาคตะวันออกเฉียงเหนือกับโครงข่ายระบบการคมนาคมขนส่งและพื้นที่เศรษฐกิจหลักของประเทศ

รวมทั้งการใช้ประโยชน์จากการเชื่อมโยงและข้อตกลงกับประเทศเพื่อนบ้านในกลุ่ม อนุภูมิภาค กลุ่มแม่น้ำโขงที่กำลังมีการเจริญเติบโตอย่างรวดเร็วมาเสริมสร้างกิจกรรมการพัฒนาใหม่ ๆ ให้แก่ภาค เพื่อให้มีอัตราการเติบโตที่สูงเพียงพอต่อการลดความเหลื่อมล้ำกับพื้นที่ส่วนอื่นๆ ของประเทศได้ ในระยะยาว

**๘.๑ เป้าหมายเชิงยุทธศาสตร์ :** พัฒนาอีสานสู่มิติใหม่ให้เป็น “ศูนย์กลางเศรษฐกิจของอนุภูมิภาค กลุ่มแม่น้ำโขง”

#### ๘.๒ วัตถุประสงค์

๘.๒.๑ เพื่อแก้ปัญหาปัจจัยพื้นฐานด้านน้ำและดิน ให้เอื้อต่อการประกอบอาชีพ การดำรงชีพ และการพัฒนาเศรษฐกิจของภาค

๘.๒.๒ เพื่อดูแลช่วยเหลือคนจน ผู้ด้อยโอกาส และผู้สูงอายุ ให้มีคุณภาพชีวิตที่ดี พึ่งพาตนเอง พึ่งพาครอบครัว และพึ่งพากันในชุมชนได้

๘.๒.๓ เพื่อยกระดับการผลิตและการสร้างมูลค่าเพิ่มโดยใช้ความรู้ เทคโนโลยี และนวัตกรรม สนับสนุนให้การเติบโตทางเศรษฐกิจของภาคไม่ต่ำกว่าระดับประเทศ

๘.๒.๔ เพื่อเชื่อมโยงห่วงโซ่มูลค่าของระบบเศรษฐกิจภาคเข้ากับระบบเศรษฐกิจของประเทศ และภูมิภาคเอเชียตะวันออกเฉียงใต้

๘.๒.๕ เพื่อพัฒนาภาคตะวันออกเฉียงเหนือเป็นศูนย์กลางเศรษฐกิจของอนุภูมิภาคกลุ่มแม่น้ำโขง และมีบทบาทสนับสนุนประเทศเป็นศูนย์กลางภูมิภาคเอเชียตะวันออกเฉียงใต้

#### ๘.๓ เป้าหมาย

๘.๓.๑ อัตราการเจริญเติบโตทางเศรษฐกิจของภาคตะวันออกเฉียงเหนือขยายตัวเพิ่มขึ้น

๘.๓.๒ สัมประสิทธิ์ความไม่เสมอภาค (Gini Coefficient) ในการกระจายรายได้ภาคตะวันออกเฉียงเหนือลดลง

#### ๘.๔ ตัวชี้วัดและค่าเป้าหมาย

ตัวชี้วัด	ค่าฐาน	ค่าเป้าหมาย				
		๒๕๖๒	๒๕๖๓	๒๕๖๔	๒๕๖๕	๒๕๖๒-๒๕๖๕
อัตราการเจริญเติบโตทางเศรษฐกิจของภาคตะวันออกเฉียงเหนือ	๘๙๒,๖๗๖ ล้านบาท (ปี ๒๕๕๙)	ขยายตัวไม่ต่ำกว่าร้อยละ ๓.๕	ขยายตัวไม่ต่ำกว่าร้อยละ ๓.๕	ขยายตัวไม่ต่ำกว่าร้อยละ ๓.๕	ขยายตัวไม่ต่ำกว่าร้อยละ ๓.๕	ขยายตัวเฉลี่ยร้อยละ ๓.๕ ต่อปี
สัมประสิทธิ์ความไม่เสมอภาค (Gini Coefficient) ในการ	๐.๔๔๖ (ปี ๒๕๖๐)	ลดลงต่ำกว่า ๐.๔๔๖	ลดลงต่ำกว่า ๐.๔๔๖	ลดลงต่ำกว่า ๐.๔๔๖	ลดลงต่ำกว่า ๐.๔๔๖	ลดลงต่ำกว่า ๐.๔๔๖

กระจายรายได้ภาค ตะวันออกเฉียงเหนือ						
---------------------------------------	--	--	--	--	--	--

๘.๕.๑ ยุทธศาสตร์ที่ ๑ บริหารจัดการน้ำให้เพียงพอต่อการพัฒนาเศรษฐกิจและคุณภาพชีวิตอย่างยั่งยืน

๘.๕.๒ ยุทธศาสตร์ที่ ๒ แก้ปัญหาความยากจนและพัฒนาคุณภาพชีวิตผู้มีรายได้น้อยเพื่อลดความเหลื่อมล้ำทางสังคม

๘.๕.๓ ยุทธศาสตร์ที่ ๓ สร้างความเข้มแข็งของฐานเศรษฐกิจภายในควบคู่กับ การแก้ปัญหาทรัพยากรธรรมชาติและสิ่งแวดล้อม

๘.๕.๔ ยุทธศาสตร์ที่ ๔ พัฒนาการท่องเที่ยวเชิงบูรณาการ

๘.๕.๕ ยุทธศาสตร์ที่ ๕ ใช้โอกาสจากการพัฒนาโครงข่ายคมนาคมขนส่งที่เชื่อมโยงพื้นที่เศรษฐกิจหลักภาคกลางและพื้นที่ระเบียงเศรษฐกิจภาคตะวันออก (EEC) เพื่อพัฒนาเมือง และพื้นที่เศรษฐกิจใหม่ๆ ของภาค

๘.๕.๖ ยุทธศาสตร์ที่ ๖ พัฒนาความร่วมมือและใช้ประโยชน์จากข้อตกลงกับประเทศ เพื่อนบ้านในการสร้างความเข้มแข็งทางเศรษฐกิจตามแนวชายแดนและแนวระเบียงเศรษฐกิจ

**➔ แผนพัฒนากลุ่มจังหวัดภาคตะวันออกเฉียงเหนือตอนล่าง ๑ (นครราชสีมา ชัยภูมิ บุรีรัมย์ สุรินทร์) ระยะ ๕ ปี พ.ศ. ๒๕๖๑ – ๒๕๖๕ (ฉบับทบทวน) รอบปี พ.ศ.๒๕๖๓**

สำนักงานคณะกรรมการพัฒนาการเศรษฐกิจและสังคมแห่งชาติ (สศช.) ในฐานะฝ่ายเลขานุการคณะกรรมการบูรณาการนโยบายพัฒนาภาค (ก.บ.ภ.) ได้แจ้งผลการประชุมคณะอนุกรรมการบูรณาการนโยบายพัฒนาภาค ด้านวิชาการ (อ.ก.บ.ภ. ด้านวิชาการ) ในการประชุมครั้งที่ ๑/๒๕๖๐ เมื่อวันที่ ๒๕ กรกฎาคม ๒๕๖๑ โดยมีรองนายกรัฐมนตรี (นายวิษณุ เครืองาม) เป็นประธาน มีมติเห็นชอบนโยบายหลักเกณฑ์ และวิธีการจัดทำแผนพัฒนาจังหวัดและกลุ่มจังหวัด (พ.ศ. ๒๕๖๑ - ๒๕๖๕) แผนปฏิบัติราชการประจำปีของจังหวัดและกลุ่มจังหวัด ประจำปีงบประมาณ พ.ศ. ๒๕๖๓ และนายกรัฐมนตรี (พลเอกประยุทธ์จันทร์โอชา) เห็นชอบแนวทางการกำหนดกรอบการจัดสรรงบประมาณจังหวัดและกลุ่มจังหวัด ประจำปีงบประมาณ พ.ศ. ๒๕๖๓ ตามมติที่ประชุม อ.ก.บ.ภ. ด้านวิชาการครั้งที่ ๒/๒๕๖๑ เมื่อวันที่ ๕ กันยายน ๒๕๖๑ และเห็นชอบแนวทางการกำหนดกรอบการจัดสรรงบประมาณพัฒนาจังหวัด ซึ่งแบ่งงบประมาณเป็น ๒ ส่วน ส่วนที่ ๑ งบประมาณเพื่อการพัฒนาตามศักยภาพความต้องการของพื้นที่ หรือประเด็นร่วมของกลุ่มจังหวัดส่วนที่ ๒ งบประมาณเพื่อการพัฒนาในลักษณะ Cluster หรือสนองนโยบายสำคัญของรัฐบาลเชิงพื้นที่

กลุ่มจังหวัดภาคตะวันออกเฉียงเหนือตอนล่าง ๑ จึงได้ดำเนินการทบทวนแผนพัฒนากลุ่มจังหวัดภาคตะวันออกเฉียงเหนือตอนล่าง ๑ ระหว่างวันที่ ๒๐ – ๒๑ สิงหาคม ๒๕๖๑ โดยยึดยุทธศาสตร์ชาติ ระยะ ๒๐ ปี นโยบายรัฐบาล แผนการบริหารราชการแผ่นดิน แนวทางการพัฒนาเศรษฐกิจและสังคมแห่งชาติ ทิศทางการพัฒนาภาคยุทธศาสตร์การพัฒนาโครงสร้างพื้นฐานด้านคมนาคม แผนแม่บทจากกระทรวงที่เกี่ยวข้อง และมุ่งเน้นการทำงานแบบเครือข่ายร่วมกันทุกภาคส่วน (ภาครัฐ ภาคเอกชน ภาคประชาสังคม และสถาบันการศึกษา) เพื่อร่วมกันกำหนดทิศทางการพัฒนากลุ่มจังหวัด ฯ ทั้งด้านเศรษฐกิจ ด้านสังคมและด้านทรัพยากรธรรมชาติและสิ่งแวดล้อม เพื่อให้แผนพัฒนากลุ่มจังหวัดฯ สามารถขับเคลื่อนไปด้วยดี

ประสิทธิภาพ และประสิทธิผล ซึ่งจะเป็นการเพิ่มขีดความสามารถในการแข่งขันของกลุ่มจังหวัด รวมทั้งเป็นการแก้ไขปัญหาร่วมกันของกลุ่มจังหวัด ให้เหมาะสมกับโอกาสและศักยภาพของกลุ่มจังหวัด และนำไปสู่การกระตุ้นให้เกิดการลงทุนของภาคเอกชนและสร้างรายได้ให้กลุ่มจังหวัด

แผนพัฒนาจังหวัดภาคตะวันออกเฉียงเหนือตอนล่าง ๑ ระยะ ๕ ปี (พ.ศ.๒๕๖๑ - ๒๕๖๕) ฉบับทบทวน ปี พ.ศ. ๒๕๖๓ ฉบับนี้ได้รับความเห็นชอบจากคณะกรรมการบริหารงานกลุ่มจังหวัดแบบบูรณาการ (ก.บ.ก.) ภาคตะวันออกเฉียงเหนือตอนล่าง ๑ ในคราวประชุม ครั้งที่ ๘/๒๕๖๑ เมื่อวันที่ ๒๑ ธันวาคม ๒๕๖๐ โดยสรุปประเด็นสำคัญ ดังนี้

#### ตำแหน่งทางยุทธศาสตร์ (Strategies Position)

- ๑) เป็นแหล่งผลิตสินค้าเกษตรและอาหารปลอดภัย
- ๒) เป็นแหล่งผลิตผลิตภัณฑ์ใหม่ระดับประเทศ
- ๓) เป็นแหล่งท่องเที่ยวที่มีความหลากหลายทั้งการท่องเที่ยวอารยธรรมขอม เขิงนิเวศน์ การกีฬาที่มีชื่อเสียง
- ๔) เป็นประตูสู่อีสาน และเชื่อมโยงการค้าชายแดนกับประเทศเพื่อนบ้าน

#### เป้าหมายการพัฒนา

ศูนย์กลางของเกษตรอุตสาหกรรม ผลิตภัณฑ์ใหม่ ท่องเที่ยวอารยธรรมขอม และสังคมเป็นสุข

#### ประเด็นการพัฒนา (Strategies Issues) รวม ๓ ประเด็น คือ

ประเด็นการพัฒนาที่ ๑ การพัฒนาขีดความสามารถในการแข่งขันเกษตรอุตสาหกรรมและแปรรูป

ประเด็นการพัฒนาที่ ๒ การพัฒนาอุตสาหกรรมการท่องเที่ยวการท่องเที่ยว และผลิตภัณฑ์

ใหม่

ประเด็นการพัฒนาที่ ๓ ยกระดับการพัฒนาคุณภาพชีวิต

#### ➔ แผนพัฒนาจังหวัดนครราชสีมา (พ.ศ. ๒๕๖๑ - ๒๕๖๔)

แผนพัฒนาท้องถิ่นมีความสัมพันธ์กับแผนพัฒนาจังหวัด มีรายละเอียดดังนี้

#### ตำแหน่งทางยุทธศาสตร์

๑. เป็นศูนย์กลางอุตสาหกรรม การเกษตร การท่องเที่ยว Logistics และพลังงานสะอาดในภูมิภาค
๒. เป็นศูนย์กลางการศึกษา ศาสนา ศิลปวัฒนธรรม และสาธารณสุขที่มีคุณภาพมาตรฐานสากล ประชาชนมีคุณภาพชีวิตที่ดี
๓. เป็นแหล่งทรัพยากรธรรมชาติและสิ่งแวดล้อม
๔. เป็นศูนย์กลางในการป้องกันภัยคุกคาม และเสริมสร้างความมั่นคง เพื่อป้องกันสถาบันหลักของชาติ
๕. เป็นที่ตั้งของส่วนราชการที่มีการบริหารจัดการภาครัฐแบบบูรณาการอย่างยั่งยืน

วิสัยทัศน์ จังหวัดนครราชสีมา ระยะ ๔ ปี (พ.ศ. ๒๕๖๑ - ๒๕๖๔)

“โคราชเมืองน่าอยู่ มุ่งสู่นวัตกรรมใหม่ เกษตร อุตสาหกรรม ปลอดภัย”

### เป้าประสงค์รวม

๑. เพื่อเพิ่มศักยภาพทางด้านเศรษฐกิจของจังหวัดนครราชสีมา
๒. เพื่อพัฒนาสังคมให้เป็นเมืองน่าอยู่
๓. เพื่อเพิ่มพูนความอุดมสมบูรณ์ของทรัพยากรธรรมชาติ และลดมลพิษด้านสิ่งแวดล้อม
๔. เพื่อเสริมสร้างความมั่นคงในการป้องกันและแก้ไขปัญหาภัยคุกคาม และป้องกันสถาบันหลักของชาติ
๕. เพื่อให้หน่วยงานภาครัฐมีสมรรถนะสูงอย่างมีประสิทธิภาพและประสิทธิผล

### ประเด็นยุทธศาสตร์

๑. การพัฒนาและเพิ่มศักยภาพการแข่งขันเศรษฐกิจ
๒. ยกระดับสังคมให้เป็นเมืองน่าอยู่
๓. บริหารจัดการทรัพยากรธรรมชาติและสิ่งแวดล้อมให้มีความสมบูรณ์อย่างยั่งยืน
๔. การเสริมสร้างความมั่นคงทุกมิติ เพื่อป้องกันสถาบันหลักของชาติ และความปลอดภัยในชีวิตและทรัพย์สินของประชาชน
๕. การพัฒนาระบบการบริหารจัดการภาครัฐ

### เป้าประสงค์เชิงยุทธศาสตร์ ตัวชี้วัด และกลยุทธ์

ยุทธศาสตร์ที่	เป้าประสงค์เชิงยุทธศาสตร์	ตัวชี้วัด	กลยุทธ์
ยุทธศาสตร์ที่ ๑ การพัฒนาและเพิ่มศักยภาพการแข่งขันเศรษฐกิจ	๑. เพื่อขยายอัตราการเจริญเติบโตทางเศรษฐกิจ	๑. อัตราการเปลี่ยนแปลงของรายได้เฉลี่ยของครัวเรือนในจังหวัด (%) ๒. อัตราการเปลี่ยนแปลงของผลิตภัณฑ์มวลรวมจังหวัด (%)  ๓. จำนวนครัวเรือนที่ได้รับการส่งเสริมอาชีพในพื้นที่(ครัวเรือน)	๑. ส่งเสริมอาชีพเสริมเพื่อเพิ่มรายได้ลดรายจ่าย ตามแนวเศรษฐกิจพอเพียง ๒. ส่งเสริมการสร้างมูลค่าสินค้าและบริการภาคการเกษตรต้นทาง กลางทางและปลายทาง ๓. ส่งเสริมการสร้างมูลค่าสินค้าและบริการภาคนอกการเกษตรต้นทาง กลางทางและปลายทาง ๔. สนับสนุนการผลิตและสร้างผลงานนวัตกรรมการเกษตร อุตสาหกรรมและอาหารปลอดภัยที่สอดคล้องกับการพัฒนาจังหวัด ๕. ส่งเสริมการนำนวัตกรรมการเกษตร อุตสาหกรรมและอาหารปลอดภัย (Food Valley) มาเพิ่มศักยภาพในการผลิต ๖. สนับสนุนการสร้างรายได้จากการท่องเที่ยวและกีฬา ๗. สนับสนุนการสร้างอาชีพในครัวเรือนในชุมชนต่างๆ โดยยึดหลักปรัชญาเศรษฐกิจพอเพียง



	๒. เพื่อสร้างเสถียรภาพทางเศรษฐกิจ	๔. อัตราการว่างงาน (%) ๕. อัตราส่วนหนี้เฉลี่ยต่อรายได้เฉลี่ยของครัวเรือน(เท่า) ๖. อัตราส่วนการออมเฉลี่ยต่อรายได้เฉลี่ยของครัวเรือน (%)	๘. สร้างโอกาสและพัฒนาฝีมือให้กับผู้ว่างงาน ๙. ส่งเสริมความเป็นอยู่ตามแนวทางปรัชญาเศรษฐกิจพอเพียง ๑๐. ส่งเสริมการออมของครัวเรือน
--	-----------------------------------	--	---

ยุทธศาสตร์ที่	เป้าประสงค์เชิงยุทธศาสตร์	ตัวชี้วัด	กลยุทธ์
	๓. เพื่อเพิ่มขีดความสามารถในการแข่งขัน	๗. ผลผลิตภาพแรงงาน (บาท/คน)  ๘. จำนวนผู้ประกอบการด้านนวัตกรรมและเทคโนโลยีเพิ่มขึ้น (ราย)	๑๑. เพิ่มทักษะความสามารถและความเชี่ยวชาญของแรงงาน เพื่อเพิ่มมูลค่าผลผลิตของสินค้าและบริการ ๑๒. สนับสนุนการพัฒนาผู้ประกอบการฐานนวัตกรรม (Innovative Entrepreneurship Development) และผู้ประกอบการใหม่ทางธุรกิจเทคโนโลยี (Tech Startup) ของจังหวัด ๑๓. ส่งเสริมการให้ความรู้ด้านโครงสร้างพื้นฐานและโลจิสติกส์กับหน่วยงานภาครัฐภาคธุรกิจและเอกชน ๑๔. เพิ่มทักษะความสามารถและความเชี่ยวชาญของแรงงานด้านการท่องเที่ยวเพื่อเพิ่มมูลค่าสินค้าและบริการ
ยุทธศาสตร์ที่ ๒ ยกระดับสังคม ให้เป็นเมืองหน้าอยู่	๑. เพื่อลดความยากจนและความเหลื่อมล้ำ	๑. ร้อยละของประชากรที่อยู่ใต้เส้นความยากจน ๒. สัมประสิทธิ์การกระจายรายได้ (Gini Coefficient)	๑. ส่งเสริมอาชีพเสริมเพื่อเพิ่มรายได้ลดรายจ่าย ๒. ส่งเสริมการกระจายรายได้อย่างทั่วถึง และได้รับสิ่งอำนวยความสะดวกจากโครงสร้างพื้นฐานของภาครัฐ รวมทั้งระบบป้องกันภัยที่เอื้อต่อการกระจายเศรษฐกิจ
	๒. เพื่อพัฒนาโครงข่ายความคุ้มครองทางสังคม	๓. ร้อยละผู้อยู่ในระบบประกันสังคมต่อสำนักงานแรงงาน (%)	๓. ส่งเสริมการเข้าถึงระบบสังคมและประกันสังคมในแรงงาน

		๔. ร้อยละความครอบคลุมของบัตรประกันสุขภาพของประชาชน (%)	๔. ส่งเสริมการจัดบริการสาธารณสุขที่มีคุณภาพและสามารถบริการได้อย่างครอบคลุม
		๕. จำนวนศูนย์ช่วยเหลือสัตว์เร่ร่อนในพื้นที่จังหวัดนครราชสีมา	๕. ส่งเสริมการให้ความช่วยเหลือสัตว์เร่ร่อนในพื้นที่จังหวัดนครราชสีมา
ยุทธศาสตร์ที่	เป้าประสงค์เชิงยุทธศาสตร์	ตัวชี้วัด	กลยุทธ์
	๓. เพื่อสร้างความคุ้มกันให้กับสังคม	๖. ระดับความสำคัญของหน่วยงาน ที่จัดกิจกรรมส่งเสริมด้านศาสนา ศิลปวัฒนธรรม (ครั้ง) ๗. ร้อยละของผู้ประสบปัญหาทางสังคมที่ขอรับบริการได้รับบริการทางกฎหมาย (%)	๖. ส่งเสริมให้สังคมมีภูมิคุ้มกันทางสังคม ๗. ส่งเสริมและประชาสัมพันธ์ให้ประชาชนที่ประสบปัญหาทางสังคมขอรับบริการจากส่วนราชการที่รับผิดชอบทางภารกิจที่กฎหมายกำหนด
	๔. เพื่อให้ประชาชน เข้าถึงโอกาสทางเศรษฐกิจและสังคม	๘. อัตราส่วนแพทย์ต่อประชาชน (แพทย์/คน) (ปี ๒๕๕๙ แพทย์ ๖๒๖ คน ประชากร ๒,๖๒๙,๙๗๙ คน) ๙. อัตราส่วนทันตแพทย์ต่อประชากร (ทันตแพทย์/คน) ๑๐. อัตราส่วนพยาบาลต่อประชากร (พยาบาล/คน) ๑๑. ประชาชนนักศึกษาและบุคลากรด้านดิจิทัลได้รับความรู้และประโยชน์จากเทคโนโลยีดิจิทัล (คน) ๑๒. จำนวนปีการศึกษาเฉลี่ยประชากรไทยอายุ ๑๕-๕๙ ปี ๑๓. อัตราการได้รับงานทำของบัณฑิตที่จบภายใน ๑ ปี (%) ๑๔. อัตราการว่างงานของประชากร (ปี ๕๘) (%)	๘. ส่งเสริมการให้มีการผลิตแพทย์ ๙. ส่งเสริมให้มีการผลิตและพัฒนาทันตแพทย์เพิ่มเพื่อรองรับภาวะผู้สูงอายุของจังหวัด ๑๐. ส่งเสริมให้มีการผลิตและพัฒนาบุคลากรด้านการบริการเพิ่มขึ้น ๑๑. ส่งเสริมการสร้างทักษะด้านเทคโนโลยีดิจิทัลแก่ประชาชน ทุกสาขาอาชีพ ๑๒. ส่งเสริมให้ประชากรศึกษาในและนอกระบบ ๑๓. ส่งเสริมสถาบันการศึกษาให้เป็นแหล่งเรียนรู้แก่ประชากรในทุกพื้นที่ ในทุกด้าน ๑๔. ส่งเสริมและแนะนำความต้องการแรงงานให้บัณฑิตที่จบใหม่ ๑๕. ส่งเสริมให้มีตลาดนัดพบ

		๑๕. ค่าเฉลี่ยคะแนน O-net ม. ๓ (คะแนน)	แรงงาน เพื่อลดอัตราว่างงาน ของประชาชน ๑๖. ส่งเสริมการเรียนรู้ ครูเพื่อให้นักเรียน มีความรู้ ความสามารถ ตามหลักสูตรที่ กำหนด
ยุทธศาสตร์ที่	เป้าประสงค์เชิง ยุทธศาสตร์	ตัวชี้วัด	กลยุทธ์
ยุทธศาสตร์ที่ ๓ บริหารจัดการ ทรัพยากรธรรมชาติ และสิ่งแวดล้อมให้ มีความสมบูรณ์ อย่างยั่งยืน	๑. เพื่ออนุรักษ์ สิ่งแวดล้อมและ ทรัพยากรธรรมชาติ	๑. อัตราการเปลี่ยนแปลงของ พื้นที่ป่าไม้ในจังหวัด  ๒. ปริมาณขยะในจังหวัด (ตัน)  ๓. การจัดการน้ำเสีย (จำนวน ระบบ) ๔. พื้นที่บริหารจัดการน้ำเพิ่มขึ้น (ไร่)  ๕. ความยาวสะสมของเขื่อน ป้องกันน้ำกัดเซาะตลิ่ง (เมตร)  ๖. ร้อยละสัดส่วนของพื้นที่ระบบ ป้องกันน้ำท่วมในพื้นที่ชุมชน (%)	๑. ปฏิบัติงานสำนักและให้ ความรู้ประชาชนได้ตระหนัก ถึงคุณค่าและทรัพยากรป่าไม้ ๒. การอนุรักษ์และฟื้นฟู ป่า ไม้ ๓. การรณรงค์ให้ประชาชน และผู้ประกอบการสำนัก รับผิดชอบต่อสังคมเกี่ยวกับ การลดปริมาณขยะ ๔. การจัดหาและเพิ่ม ความสามารถ ในการกำจัด ขยะ ๕. ส่งเสริมให้ อปท. มีระบบ จัดการน้ำเสีย ๖. ส่งเสริมให้มีการบริหาร จัดการน้ำทั้งในเขต ชลประทานและนอกเข นชลประทาน ๗. เพิ่มสิ่งก่อสร้างเพื่อลด การพังทลายของตลิ่งตาม แม่น้ำลำคลองสายหลักของ จังหวัด ๘. พัฒนาระบบป้องกันน้ำ ท่วมในพื้นที่ชุมชนเมือง
	๒. เพื่อใช้พลังงาน อย่างมีประสิทธิภาพ	๗. สัดส่วนปริมาณการใช้น้ำมัน เชื้อเพลิงเพื่อยานพาหนะต่อ ประชากร (ลิตร/คน)  ๘. สัดส่วนปริมาณการใช้ไฟฟ้า ภาคครัวเรือนต่อประชากร (ล้าน กิโลวัตต์/คน/ปี)	๙. รณรงค์ให้ประชาชนลด การใช้ยานพาหนะส่วนตัว โดยเปลี่ยนมาใช้รถสาธารณะ แทน ๑๐. รณรงค์ให้ประชาชน ประหยัดพลังงานไฟฟ้า

		๙. สัดส่วนปริมาณการใช้ไฟฟ้าในภาคที่ไม่ใช่ครัวเรือนต่อ GPP (กิโลวัตต์-ชั่วโมง/ล้านบาท) ๑๐. สัดส่วนปริมาณการใช้น้ำมันเชื้อเพลิงในภาคอุตสาหกรรม ต่อ GPP ภาคอุตสาหกรรม (ลิตร/ล้านบาท)	๑๑. รณรงค์ให้ประชาชนประหยัดพลังงานไฟฟ้า ๑๒. รณรงค์ให้ผู้ประกอบการลดชั่วโมงการผลิตลงในบางช่วงเวลา
--	--	--	---

ยุทธศาสตร์ที่	เป้าประสงค์เชิงยุทธศาสตร์	ตัวชี้วัด	กลยุทธ์
ยุทธศาสตร์ที่ ๔ การเสริมสร้างความมั่นคงทุกมิติเพื่อปกป้องสถาบันหลักของชาติ และความปลอดภัยในชีวิตและทรัพย์สินของประชาชน	๑. เสริมสร้างความมั่นคงเพื่อปกป้องสถาบันหลักของชาติ	๑. จำนวนตำบลที่เข้าร่วมกิจกรรมเสริมสร้างความรู้ความเข้าใจถึงความสำคัญของสถาบันหลักของชาติ (ตำบล)	๑. สร้างความรู้ความเข้าใจถึงความสำคัญของสถาบันหลักของชาติให้ประชาชนได้รับรู้รับทราบ ๒. ส่งเสริม พัฒนาอาชีพตามแนวทางโครงการอันเนื่องมาจากพระราชดำริ ๓. ส่งเสริมการเรียนรู้หลักการทรงงานและแนวทางพระราชดำริ
	๒. เป็นศูนย์บริหารจัดการเครือข่ายป้องกัน และแก้ไขปัญหาด้านความมั่นคงทุกมิติ	๒. จำนวนตำบลที่เข้าร่วมโครงการ/กิจกรรมเครือข่ายการป้องกันและแก้ไขปัญหาทุกมิติ (ตำบล)  ๓. จำนวนตำบลที่เข้าร่วมโครงการ/กิจกรรมเครือข่ายการป้องกันและแก้ไขปัญหาทุกมิติ (ตำบล) (ต่อ)	๔. การป้องกันและแก้ไขปัญหา ยาเสพติด ๕. การป้องกันและแก้ไขปัญหา แรงงานต่างด้าวผิดกฎหมาย และการค้ามนุษย์ ๖. การป้องกันและแก้ไขปัญหา การบุกรุกทำลายทรัพยากรธรรมชาติและสิ่งแวดล้อม ๗. การป้องกันและแก้ไขปัญหาภัยก่อการร้ายและอาชญากรรมข้ามชาติ ๘. การป้องกันและการแก้ไขปัญหาภัยคุกคามรูปแบบใหม่ ๙. การป้องกันและการแก้ไขปัญหาภัยพิบัติ ๑๐. การป้องกันและรักษาความสงบเรียบร้อยภายในจังหวัด ๑๑. ส่งเสริมและสร้างเครือข่าย



## สรุป

วิสัยทัศน์ เป้าประสงค์รวม ประเด็นยุทธศาสตร์ เป้าประสงค์เชิงยุทธศาสตร์ ตัวชี้วัด และกลยุทธ์

## วิสัยทัศน์ :

**โคราชเมืองน่าอยู่ มุ่งสู่ภาวะนวัตกรรมใหม่ เกษตร อุตสาหกรรม ปลอดภัย**

เป้าประสงค์รวม	๑) เพื่อเพิ่มศักยภาพด้านเศรษฐกิจของจังหวัดนครราชสีมา	๒) เพื่อพัฒนาสังคมให้เป็นเมืองน่าอยู่	๓) เพื่อเพิ่มพูนความอุดมสมบูรณ์ของทรัพยากรธรรมชาติและลดมลพิษด้านสิ่งแวดล้อม	๔) เพื่อเสริมสร้างความมั่นคงในการป้องกันและแก้ไขปัญหาภัยคุกคามและปกป้องสถาบันหลักของชาติ	๕) เพื่อให้หน่วยงานภาครัฐมีสมรรถนะสูงอย่างมีประสิทธิภาพและประสิทธิผล
ประเด็นยุทธศาสตร์	๑) การพัฒนาและเพิ่มศักยภาพการแข่งขันเศรษฐกิจ	๒) ยกระดับสังคมให้เป็นเมืองน่าอยู่	๓) บริหารจัดการทรัพยากรธรรมชาติและสิ่งแวดล้อมให้มีความสมบูรณ์อย่างยั่งยืน	๔) การเสริมสร้างการมั่นคงทุกมิติเพื่อปกป้องสถาบันหลักของชาติและความปลอดภัยในชีวิตและทรัพย์สินของประชาชน	๕) การพัฒนาระบบการบริหารจัดการภาครัฐ
เป้าประสงค์เชิงยุทธศาสตร์	๓ เป้าประสงค์	๔ เป้าประสงค์	๓ เป้าประสงค์	๓ เป้าประสงค์	๒ เป้าประสงค์
ตัวชี้วัด	๘ ตัวชี้วัด	๑๕ ตัวชี้วัด	๑๐ ตัวชี้วัด	๕ ตัวชี้วัด	๘ ตัวชี้วัด
กลยุทธ์	๑๔ กลยุทธ์	๑๖ กลยุทธ์	๑๒ กลยุทธ์	๑๓ กลยุทธ์	๖ กลยุทธ์

## ๑.๔ ยุทธศาสตร์การพัฒนาขององค์กรปกครองส่วนท้องถิ่นในเขตจังหวัดนครราชสีมา

การจัดทำแผนพัฒนาท้องถิ่นสี่ปีของเทศบาลมีความสัมพันธ์กับยุทธศาสตร์การพัฒนาขององค์กรปกครองส่วนท้องถิ่นในเขตจังหวัดนครราชสีมา โดยมุ่งเน้นพัฒนาด้านเศรษฐกิจ เมืองน่าอยู่ รักษาสิ่งแวดล้อมและทรัพยากรธรรมชาติ ปกป้องสถาบัน พัฒนางค์กรให้มีประสิทธิภาพ สาหนต่อแนวทางพระราชดำริ ด้านการศึกษา การเกษตร พัฒนาสังคม ด้านการพัฒนาสาธารณสุข ด้านการพัฒนาโครงสร้างพื้นฐาน ด้านการพัฒนาการท่องเที่ยว ศาสนา-วัฒนธรรมประเพณีและกีฬา ด้านการบริหารจัดการบ้านเมืองที่ดี ด้านการรักษาความปลอดภัยในชีวิตและทรัพย์สินด้านการอนุรักษ์ทรัพยากรธรรมชาติและสิ่งแวดล้อม โดยปัจจุบันมีรายละเอียดของยุทธศาสตร์การพัฒนาขององค์กรปกครองส่วนท้องถิ่นในเขตจังหวัดนครราชสีมา ดังนี้

### ๑) ยุทธศาสตร์พัฒนาด้านสาหนต่อแนวทางพระราชดำริ

๑.๑) ประสานและบริหารจัดการน้ำ ตามพระราชดำริสของพระบาทสมเด็จพระเจ้าอยู่หัวฯ เมื่อปี ๒๕๓๘ เพื่อแก้ไขและป้องกันปัญหาอุทกภัยอย่างเป็นระบบ

๑.๒) พัฒนาชุดลอก คูคลองและจัดสร้างแหล่งน้ำ สงวนและเก็บกักน้ำเพื่อการเกษตร เพื่อการอุปโภคและบริโภค รวมทั้งวางโครงการเพื่อแก้ไขปัญหาน้ำท่วมและน้ำแล้ง

๑.๓) พัฒนาชุมชนและสังคมตามแนวทางปรัชญาเศรษฐกิจพอเพียง

### ๒) ยุทธศาสตร์พัฒนาทางการศึกษา

๒.๑) ส่งเสริมและพัฒนาาระบบการศึกษา ให้เป็นไปตามมาตรฐานการศึกษา

๒.๒) พัฒนาและเตรียมบุคลากรทางการศึกษา ครู นักเรียน ให้เป็นผู้มีคุณภาพมีทักษะและ

ศักยภาพตามมาตรฐานสากล รองรับประชาคมอาเซียน

๒.๓) สนับสนุนให้มีการนำระบบเทคโนโลยีสารสนเทศมาใช้เป็นเครื่องมือและประกอบการศึกษา เป็นเครื่องมือของชุมชนและประชาชนทั่วไป

๒.๔) ส่งเสริมให้ประชาชนได้เตรียมความพร้อม และตระหนักถึงความสำคัญของการเข้าสู่ประชาคมอาเซียนในทุกด้าน

๒.๕) ส่งเสริมการศึกษาในระบบ นอกกระบบ และการศึกษาตามอัธยาศัย

### ๓) ยุทธศาสตร์ด้านการพัฒนาเกษตรกร

๓.๑) พัฒนา ปรับปรุงพันธุ์พืชและเมล็ดพันธุ์พืชที่มีคุณภาพ ส่งเสริมให้เกิดเกษตรอุตสาหกรรม เกิดพันธุ์พืชใหม่ๆ ที่มีคุณภาพสูงขึ้น โดยขอความร่วมมือและให้ความร่วมมือกับหน่วยงานทั้งภาครัฐและเอกชน

๓.๒) ลดต้นทุนการผลิตและเพิ่มมูลค่าผลผลิตทางการเกษตร ปรับปรุงผลิตผลให้มีคุณภาพ มีมาตรฐานสากลโดยการร่วมมือและให้ความร่วมมือกับหน่วยงานทั้งภาครัฐและเอกชน

๓.๓) ส่งเสริมและพัฒนาเครือข่ายผู้นำด้านการเกษตรอาสาสมัครการเกษตร

๓.๔) ส่งเสริมสนับสนุนการถนอมและแปรรูปสินค้าทางการเกษตร และเพิ่มช่องทางตลาด

๓.๕) สนับสนุนการทำกรเกษตรทางเลือก ตามนโยบายเศรษฐกิจพอเพียง

๓.๖) ส่งเสริมประชาชนในท้องถิ่นให้มีการเลี้ยงสัตว์เศรษฐกิจ เพื่อการบริโภคเพื่อจำหน่ายและเพื่อการอนุรักษ์

#### ๔) ยุทธศาสตร์ด้านการพัฒนาสังคม

- ๔.๑) ส่งเสริมและพัฒนาบทบาทของผู้นำชุมชน คณะกรรมการหมู่บ้านและชุมชนให้เข้มแข็ง
- ๔.๒) ส่งเสริมความเข้มแข็งของชุมชน
- ๔.๓) ส่งเสริม พัฒนาบทบาทและคุณภาพชีวิตของเด็ก เยาวชน สตรี ผู้สูงอายุ ผู้พิการ ผู้ด้อยโอกาส ประชาชน และคุ้มครองสิทธิเสรีภาพของประชาชน

- ๔.๔) ส่งเสริมพัฒนาคุณภาพและศักยภาพตามความสามารถของแรงงานในท้องถิ่น
- ๔.๕) ป้องกันและแก้ไขปัญหาการเสพติด การผลิตและการจำหน่ายยาเสพติดในทุกระดับ
- ๔.๖) ดำเนินการโครงการ เพื่อให้บริการประชาชน และรับทราบปัญหา อุปสรรค และความต้องการของประชาชนในพื้นที่
- ๔.๗) ส่งเสริมและประกาศเกียรติคุณผู้ที่เป็นแบบอย่างที่ดี และสร้างคุณประโยชน์ต่อสังคม สร้างชื่อเสียงให้กับจังหวัดนครราชสีมา

#### ๕) ยุทธศาสตร์ด้านการพัฒนาสาธารณสุข

- ๕.๑) พัฒนาศักยภาพของอาสาสมัครสาธารณสุขประจำหมู่บ้าน (อสม)
- ๕.๒) ส่งเสริมและสนับสนุนให้การรักษาพยาบาลประชาชนในทุกระดับ ให้มีคุณภาพและมาตรฐาน โดยร่วมมือกัน โรงพยาบาลส่งเสริมสุขภาพตำบลและหน่วยงานหรือองค์กรที่เกี่ยวข้อง
- ๕.๓) ส่งเสริมสุขภาพและอนามัยของประชาชนในทุกระดับ ให้มีสุขภาพแข็งแรง โดยให้การเรียนรู้อการ

ดูแลสุขภาพ การออกกำลังกาย การป้องกันโรค การใช้ยาอย่างถูกต้อง การรับประทานอาหารที่มีประโยชน์และการเข้ารับการรักษาสุขภาพหรือการรับบริการด้านสาธารณสุขตามขั้นตอนและวิธีการทางการแพทย์

#### ๖) ยุทธศาสตร์ด้านการพัฒนาโครงสร้างพื้นฐาน

- ๖.๑) ส่งเสริมสนับสนุนการวางระบบการพัฒนาด้านโครงสร้างพื้นฐานให้สอดคล้องกับความต้องการจำเป็นและความต้องการของประชาชน
- ๖.๒) ก่อสร้าง ปรับปรุงเส้นทางคมนาคมอย่างทั่วถึง
- ๖.๓) ประสาน สนับสนุน ร่วมมือกับส่วนราชการ และองค์กรปกครองส่วนท้องถิ่นอื่นๆ เพื่อสนับสนุนเครื่องมือ เครื่องจักรกล ตลอดจนผู้ปฏิบัติงานที่มีความชำนาญในการพัฒนาโครงสร้างพื้นฐาน
- ๖.๔) ประสานในการแก้ไขปัญหาความเดือดร้อนของประชาชนในด้านสาธารณสุขโรค และส่งเสริมให้ประชาชนเข้าใจในการใช้และรักษาสาธารณสุขโรคอย่างคุ้มค่า
- ๖.๕) ดำเนินการปรับปรุงระบบขนส่งในจังหวัดนครราชสีมา เพื่อแก้ไขปัญหาจราจร ปลอดภัยและความเป็นระเบียบในการให้บริการแก่ประชาชน

#### ๗) ยุทธศาสตร์ด้านการพัฒนาการท่องเที่ยว ศาสนา-วัฒนธรรมประเพณีและกีฬา

- ๗.๑) พัฒนาฟื้นฟูและส่งเสริมกิจกรรมด้านศาสนา ศิลปวัฒนธรรมและประเพณีของชุมชนท้องถิ่น โคราช โดยการอนุรักษ์สืบสานต่อและเชื่อมโยงสู่กิจกรรมการท่องเที่ยว
- ๗.๒) พัฒนาและฟื้นฟูแหล่งท่องเที่ยวเดิม สร้างแหล่งท่องเที่ยวใหม่ รวมทั้งกิจกรรมด้านการท่องเที่ยว และสิ่งอำนวยความสะดวกต่างๆ กระตุ้นเศรษฐกิจ และสร้างรายได้จากการท่องเที่ยวของจังหวัดนครราชสีมาเพิ่มขึ้น



๗.๓) สนับสนุนและส่งเสริมความสามารถของผู้ประกอบการธุรกิจท่องเที่ยว และสร้างเครือข่าย เพื่อพัฒนาคุณภาพสินค้าและบริการ โดยการจับคู่ธุรกิจพัฒนาคุณภาพสินค้าและขยายตลาดสินค้าทั้ง ภายในประเทศ

และต่างประเทศ

๗.๔) ส่งเสริมและสนับสนุนกิจกรรมลานกีฬา และจัดการแข่งขันกีฬาประเภทต่างๆ รวมถึงการ สร้าง

ความเป็นเลิศทางด้านกีฬา

## ๘) ยุทธศาสตร์ด้านการบริหารจัดการบ้านเมืองที่ดี

๘.๑) ปรับปรุงโครงสร้างการบริหารงาน ให้รองรับการปฏิบัติภารกิจหน้าที่ตามที่กฎหมายกำหนด อย่างมีประสิทธิภาพ

๘.๒) นำระบบสารสนเทศมาใช้ในการบริหารงานภายในองค์กร

๘.๓) สนับสนุนบุคลากรในสังกัด ให้ได้รับการศึกษาอบรม การทำวิจัย เพิ่มพูนความรู้ เพื่อ ยกระดับประสิทธิภาพ การทำงานให้เกิดประสิทธิผลในการบริการประชาชน และในการสื่อสารและร่วมมือกับ ประชาคมอาเซียน

๘.๔) บูรณาการการจัดทำแผนพัฒนาท้องถิ่น ร่วมกันระหว่างหน่วยงานภาครัฐ และเอกชนองค์กร ปกครองส่วนท้องถิ่น เพื่อพัฒนาท้องถิ่น สร้างประโยชน์สูงสุด แก่ประชาชนในจังหวัดนครราชสีมา

๘.๕) เปิดโอกาสให้ประชาชนได้เข้ามีส่วนร่วมในการกำหนดนโยบายและความต้องการของ ประชาชนในการพัฒนาจังหวัดนครราชสีมา

๘.๖) เพิ่มประสิทธิภาพในการปฏิบัติราชการ

## ๙) ยุทธศาสตร์ด้านการรักษาความปลอดภัยในชีวิตและทรัพย์สิน

๙.๑) ส่งเสริมและสนับสนุนการติดตั้งระบบเตือนภัยธรรมชาติ และภัยพิบัติต่างๆ

๙.๒) ส่งเสริม สนับสนุนและร่วมมือกับส่วนราชการ หน่วยงาน มูลนิธิการกุศลและองค์กรที่ เกี่ยวข้อง

ในการเตรียมความพร้อมในการป้องกันภัย และการช่วยเหลือผู้ประสบภัย

๙.๓) ส่งเสริมและสนับสนุนการติดตั้งระบบกล้องวงจรปิดในเขตชุมชนและสถานที่สำคัญ โดย สร้าง

ความอบอุ่นใจ และความปลอดภัยในชีวิตและทรัพย์สินของประชาชน

๙.๔) สนับสนุนการฝึกอบรมจัดตั้งและอบรมฟื้นฟูตำรวจบ้านและอาสาสมัครป้องกันภัยฝ่ายพล เรือน

(อปพร.) และดูแลรักษาความปลอดภัยและการจราจร

## ๑๐) ยุทธศาสตร์ด้านการอนุรักษ์ทรัพยากรธรรมชาติและสิ่งแวดล้อม

๑๐.๑) พัฒนาฟื้นฟูและอนุรักษ์ธรรมชาติ สิ่งแวดล้อม แหล่งน้ำ ลุ่มน้ำลำคลองและป่าไม้ให้มีความ อุดมสมบูรณ์

๑๐.๒) รณรงค์สร้างจิตสำนึกเพื่อป้องกันและแก้ไขปัญหามลพิษและปัญหาสิ่งแวดล้อมของชุมชน ท้องถิ่น

ทุกระดับ

๑๐.๓) จัดทำระบบกำจัดขยะรวม และจัดการขยะมูลฝอยและสิ่งปฏิกูล

## ๑.๕ ไทยแลนด์ ๔.๐ (THAILAND ๔.๐)

การจัดทำแผนพัฒนาที่องถึนต้องมีความสัมพันธ์กับไทยแลนด์ ๔.๐ โดยให้ความสำคัญกับการพัฒนา ด้านเทคโนโลยีกลุ่มอาหาร เกษตร และเทคโนโลยีชีวภาพ กลุ่มสาธารณสุข สุขภาพ และเทคโนโลยีทางการแพทย์ กลุ่มเครื่องมือ อุปกรณ์อัจฉริยะ หุ่นยนต์ และระบบเครื่องกลที่ใช้ระบบอิเล็กทรอนิกส์ควบคุม กลุ่ม ดิจิตอล เทคโนโลยีอินเทอร์เน็ตที่เชื่อมต่อและบังคับอุปกรณ์ต่างๆ ปัญญาประดิษฐ์และเทคโนโลยีสมองกลฝัง ตัว กลุ่มอุตสาหกรรมสร้างสรรค์ วัฒนธรรม และบริการที่มีมูลค่าสูง โดยรายละเอียดไทยแลนด์ ๔.๐ มีดังนี้

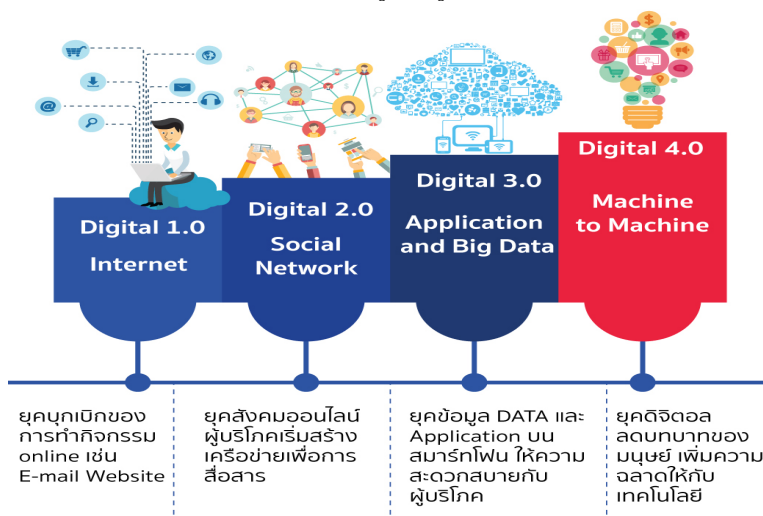

ประเทศไทย ๔.๐ ถือเป็นการพัฒนา เครื่องยนต์เพื่อขับเคลื่อนการเติบโตทางเศรษฐกิจชุดใหม่ (New Engines of Growth) ด้วยการเปลี่ยนแปลง ความได้เปรียบเชิงเปรียบเทียบ ของประเทศที่มีอยู่ ๒ ด้าน คือ ความหลากหลายเชิงชีวภาพ และ ความหลากหลายเชิงวัฒนธรรม ให้เป็นความได้เปรียบในเชิงแข่งขัน โดยการ เติมเต็มด้วยวิทยาการ ความคิดสร้างสรรค์ นวัตกรรม วิทยาศาสตร์ เทคโนโลยี การวิจัยและพัฒนา แล้วต่อยอด ความได้เปรียบเชิงเปรียบเทียบเป็น ๕ กลุ่มเทคโนโลยีและอุตสาหกรรมเป้าหมาย ประกอบด้วย

๑. กลุ่มอาหาร เกษตร และเทคโนโลยีชีวภาพ (Food, Agriculture & Bio-Tech) อาทิต เทคโนโลยีการเกษตร (Agritech)เทคโนโลยีอาหาร (Foodtech) เป็นต้น

๒. กลุ่มสาธารณสุข สุขภาพ และเทคโนโลยีทางการแพทย์ (Health, Wellness & Bio-Med) อาทิต เทคโนโลยีสุขภาพ (Healthtech) เทคโนโลยีการแพทย์ (Medtech) สปา (Spa) เป็นต้น

๓. กลุ่มเครื่องมือ อุปกรณ์อัจฉริยะ หุ่นยนต์ และระบบเครื่องกลที่ใช้ระบบอิเล็กทรอนิกส์ ควบคุม (Smart Devices, Robotics & Mechatronics) อาทิต เทคโนโลยีหุ่นยนต์ (Robotech) เป็นต้น

๔. กลุ่มดิจิตอล เทคโนโลยีอินเทอร์เน็ตที่เชื่อมต่อและบังคับอุปกรณ์ต่างๆ ปัญญาประดิษฐ์และ เทคโนโลยีสมองกลฝังตัว (Digital, IOT, Artificial intelligence & Embedded Technology) อาทิต

เทคโนโลยีการเงิน (Fintech) อุปกรณ์เชื่อมต่อออนไลน์โดยไม่ต้องใช้คน (IoT) เทคโนโลยีการศึกษา (Edtech) อี-มาร์เก็ตเพลส

(E-Market place) อี-คอมเมิร์ซ (E-Commerce) เป็นต้น

๕. กลุ่มอุตสาหกรรมสร้างสรรค์ วัฒนธรรม และบริการที่มีมูลค่าสูง (Creative, Culture & High Value Services) อาทิ เทคโนโลยีการออกแบบ (Designtech) ธุรกิจไลฟ์สไตล์ (Lifestyle Business) เทคโนโลยีการท่องเที่ยว (Traveltech) การเพิ่มประสิทธิภาพการบริการ (Service Enhancing) เป็นต้น

## ๒. ยุทธศาสตร์ขององค์กรปกครองส่วนท้องถิ่น

### ๒. ยุทธศาสตร์ขององค์กรปกครองส่วนท้องถิ่น

#### ๒.๑ วิสัยทัศน์

องค์การบริหารส่วนตำบลกุดจอก ได้กำหนดวิสัยทัศน์ (Vision) เพื่อแสดงสถานการณ์ในอนาคต ซึ่งเป็นจุดมุ่งหมายความคาดหวังที่ต้องการให้เกิดขึ้นในอนาคตข้างหน้า ซึ่งจะสามารถสะท้อนถึงสภาพการณ์ของท้องถิ่นในอนาคตอย่างรอบด้าน ภายใต้การเปลี่ยนแปลงของสภาพแวดล้อมด้านต่างๆ จึงได้กำหนดวิสัยทัศน์ ความหวังที่จะให้เกิดขึ้นในอนาคต ดังนี้

“วิสัยทัศน์การพัฒนา องค์การบริหารส่วนตำบลกุดจอก คือ

**“บ้านเมืองน่าอยู่ รู้รักสามัคคี อยู่อย่างเศรษฐกิจพอเพียง”**

#### พันธกิจ

๑. ก่อสร้างและปรับปรุงระบบคมนาคม ระบบสาธารณูปโภครวมถึงการบริการสาธารณะต่างๆ ภายในตำบลกุดจอก ให้ได้รับมาตรฐานและเพียงพอต่อความต้องการของประชาชน
๒. ดูแลรักษาความสะอาดในหมู่บ้านและตำบล จัดให้มีการดูแลรักษาสภาพแหล่งน้ำ ถนน รวมถึงการอนุรักษ์ ฟื้นฟูทรัพยากรธรรมชาติและสภาพแวดล้อม
๓. ส่งเสริมพัฒนาคุณภาพชีวิตประชาชน
๔. ส่งเสริมการศาสนา ประพฤติปฏิบัติตามหลักคุณธรรมและจริยธรรม
๕. พัฒนาระบบการศึกษา ส่งเสริมการเรียนรู้เพื่อการอนุรักษ์ สืบสานศิลปวัฒนธรรมประเพณี รู้รักสามัคคีและแก้ปัญหาท้องถิ่น
๖. ส่งเสริมกิจกรรมกีฬาและนันทนาการ
๗. ส่งเสริมและพัฒนาศักยภาพของประชาชน เรียนรู้หลักเศรษฐกิจพอเพียงและการมีส่วนร่วม
๘. ส่งเสริมการพัฒนาอาชีพด้านการเกษตร

#### จุดมุ่งหมายเพื่อการพัฒนา

๑. จัดให้มีระบบคมนาคม ระบบสาธารณูปโภคและการบริการสาธารณะต่าง ๆ เพื่อตอบสนองความต้องการของประชาชน รองรับการยกระดับคุณภาพชีวิตที่ดีของประชาชน
๒. จัดให้มีการดำเนินการพัฒนาหมู่บ้าน/ชุมชน ทำความสะอาดในแต่ละหมู่บ้าน ดูแลแหล่งน้ำ ถนน และการอนุรักษ์ธรรมชาติ
๓. ประชาชนได้รับการพัฒนาศักยภาพ เรียนรู้หลักเศรษฐกิจพอเพียง และมีส่วนร่วมในการพัฒนาท้องถิ่น

๔. ประชาชนได้ร่วมกันส่งเสริมอนุรักษ์ศาสนา ประพฤติปฏิบัติตามหลักคุณธรรมจริยธรรม
๕. ประชาชนในพื้นที่ได้รับการศึกษา โดยเท่าเทียมกัน
๖. ส่งเสริมกิจกรรมด้านกีฬา นันทนาการ
๗. ประชาชนได้มีคุณภาพชีวิตที่ดี
๘. ประชาชนได้พัฒนา ด้านอาชีพเกษตรกรรม

## ยุทธศาสตร์การพัฒนา

### ๑. ยุทธศาสตร์พัฒนาระบบโครงสร้างพื้นฐาน และดูแล รักษา พื้นฟูทรัพยากรธรรมชาติและสิ่งแวดล้อม

#### แนวทางการพัฒนา

- ๑.๑ ก่อสร้าง ปรับปรุงหรือซ่อมแซมระบบสาธารณูปโภค สาธารณูปการ
- ๑.๒ ส่งเสริมการสร้างจิตสำนึกและการมีส่วนร่วมดูแล รักษา อนุรักษ์ พื้นฟูทรัพยากรธรรมชาติและสิ่งแวดล้อม

### ๒. ยุทธศาสตร์ส่งเสริมและพัฒนาสังคมคุณภาพชีวิตของประชาชน

#### แนวทางการพัฒนา

- ๒.๑ ส่งเสริมและจัดให้มีระบบสังคมสงเคราะห์ ระบบสวัสดิการและพิทักษ์เด็ก เยาวชน ผู้ด้อยโอกาส คนพิการ และผู้สูงอายุ
- ๒.๒ เสริมสร้างสุขภาพและการป้องกันโรค
- ๒.๓ ส่งเสริมการรักษาความสงบเรียบร้อยและความปลอดภัยในชีวิตและทรัพย์สิน
- ๒.๔ จัดสวัสดิการให้ประชาชน เพื่อห่างไกลยาเสพติด
- ๒.๕ จัดระบบสวัสดิการภาคประชาชน

### ๓. ยุทธศาสตร์ส่งเสริมและพัฒนาระบบการศึกษา บำรุงศาสนา สืบสานวัฒนธรรมประเพณีและภูมิปัญญาท้องถิ่น

#### แนวทางการพัฒนา

- ๓.๑ ส่งเสริมและพัฒนาระบบการจัดการศึกษา
- ๓.๒ ส่งเสริมบำรุงศาสนา สืบสานวัฒนธรรมประเพณีและภูมิปัญญาท้องถิ่น
- ๓.๓ จัดให้มีและบำรุงสถานที่ประชุม การกีฬา และนันทนาการ
- ๓.๔ ส่งเสริมการปกครองตามระบอบประชาธิปไตย และการมีส่วนร่วมของประชาชน

### ๔. ยุทธศาสตร์ส่งเสริมด้านเศรษฐกิจและการพัฒนาอาชีพประชาชน

- ๔.๑ ส่งเสริมการประกอบอาชีพของประชาชน

#### รายละเอียดแผนยุทธศาสตร์การพัฒนา

### ๔.๑ ประเด็นยุทธศาสตร์ แนวทางการพัฒนาและตัวชี้วัด

#### ๔.๑.๑ ยุทธศาสตร์ (Strategy) ยุทธศาสตร์ที่ ๑ ยุทธศาสตร์พัฒนาระบบโครงสร้างพื้นฐาน และดูแลรักษา พื้นฟูทรัพยากรธรรมชาติและสิ่งแวดล้อม

##### ๑) พันธกิจ :

- a. ก่อสร้างและปรับปรุงระบบคมนาคม ระบบสาธารณูปโภค รวมถึงการบริการสาธารณะต่างๆ ภายในตำบลทุกจุดจอก ให้ได้รับมาตรฐานและเพียงพอต่อความต้องการของประชาชน
- b. ดูแลรักษาความสะอาดในหมู่บ้านและตำบล จัดให้มีการดูแลรักษาสภาพแหล่งน้ำ ถนน รวมถึงการอนุรักษ์ พื้นฟูทรัพยากรธรรมชาติและสภาพแวดล้อม

**๒) เป้าประสงค์ :**

๒.๑ จัดให้มีระบบคมนาคม ระบบสาธารณสุขปโภคและการบริการสาธารณะต่าง ๆ เพื่อตอบสนองความต้องการของประชาชน รองรับยกระดับคุณภาพชีวิตที่ดีของประชาชน

๒.๒ จัดให้มีการดำเนินการพัฒนาหมู่บ้าน/ชุมชน ทำความสะอาดในแต่ละหมู่บ้าน คูแ่แหล่งน้ำ ถนน และการอนุรักษ์ธรรมชาติ

การท่องเที่ยวนิเวศของตำบลกุดจอกสามารถสร้างรายได้ให้แก่ประชาชน

เป้าประสงค์	ตัวชี้วัดเป้าประสงค์
๒.๑ จัดให้มีระบบคมนาคม ระบบสาธารณสุขปโภคและการบริการสาธารณะต่าง ๆ เพื่อตอบสนองความต้องการของประชาชน รองรับยกระดับคุณภาพชีวิตที่ดีของประชาชน ๒.๒ จัดให้มีการดำเนินการพัฒนาหมู่บ้าน/ชุมชน ทำความสะอาดในแต่ละหมู่บ้าน คูแ่แหล่งน้ำ ถนน และการอนุรักษ์ธรรมชาติ	- เส้นทางคมนาคม ระบบสาธารณสุขปโภคและการบริการสาธารณะต่าง ๆ เพิ่มขึ้น ร้อยละ ๘ - การพัฒนาหมู่บ้าน/ชุมชน แหล่งน้ำ ถนน และการอนุรักษ์ธรรมชาติเพิ่มขึ้น ร้อยละ ๘

**๓) แนวทางการพัฒนา**

๓.๑ ก่อสร้าง ปรับปรุงหรือซ่อมแซมระบบสาธารณสุขปโภค สาธารณูปการ

๓.๒ ส่งเสริมการสร้างจิตสำนึกและการมีส่วนร่วมดูแล รักษา อนุรักษ์ ป่าชุมชน

๓.๓ ทรัพยากรธรรมชาติและสิ่งแวดล้อม

กลยุทธ์/แนวทางการพัฒนา	ตัวชี้วัดแนวทางการพัฒนา
๑. ก่อสร้าง ปรับปรุงหรือซ่อมแซมระบบสาธารณสุขปโภค สาธารณูปการ	- ระบบสาธารณสุขปโภค ปีละ ๑ แห่ง
๒. ส่งเสริมการสร้างจิตสำนึกและการมีส่วนร่วมดูแล รักษา อนุรักษ์ ป่าชุมชนทรัพยากรธรรมชาติและสิ่งแวดล้อม	- ประชาชนที่มีส่วนเกี่ยวข้องกับร่วมดูแล รักษา อนุรักษ์ ป่าชุมชนทรัพยากรธรรมชาติและสิ่งแวดล้อม ปีละ ๑ โครงการ/กิจกรรม

**๔) หน่วยงานรับผิดชอบหลัก**

สำนักปลัด/กองช่าง/กองคลัง

**๕) ความเชื่อมโยงยุทธศาสตร์**

ยุทธศาสตร์จังหวัด : ยุทธศาสตร์ที่ ๒ พัฒนาระบบโลจิสติกส์และการค้าเพื่อเป็นศูนย์กลางความเจริญของภาคอีสานและรองรับประชาคมเศรษฐกิจอาเซียน

**ยุทธศาสตร์ชาติ ๒๐ ปี** ยุทธศาสตร์ที่ ๕ ด้านการสร้างการเติบโตบนคุณภาพชีวิตที่เป็นมิตรกับสิ่งแวดล้อม

๔.๑.๒ ยุทธศาสตร์ (Strategy) ยุทธศาสตร์ที่ ๒ ยุทธศาสตร์ส่งเสริมและพัฒนาสังคมคุณภาพชีวิตของประชาชน

๑) พันธกิจ : ส่งเสริมพัฒนาคุณภาพชีวิตประชาชน

**๒) เป้าประสงค์ :** ประชาชนได้รับการพัฒนาศักยภาพ เรียนรู้หลักเศรษฐกิจพอเพียง และมีส่วนร่วมในการพัฒนาท้องถิ่น

เป้าประสงค์	ตัวชี้วัดเป้าประสงค์
- ประชาชนได้รับการพัฒนาศักยภาพ เรียนรู้หลักเศรษฐกิจพอเพียง และมีส่วนร่วมในการพัฒนาท้องถิ่น	- รายได้จากการจำหน่ายผลิตภัณฑ์ชุมชนเพิ่มขึ้นร้อยละ ๘ - มีผลิตภัณฑ์ชุมชนที่ใช้ทรัพยากรในท้องถิ่นเพิ่มขึ้นอย่างน้อย ๒ ผลิตภัณฑ์ - มีร้านจำหน่ายสินค้าที่ระลึก/ผลิตภัณฑ์ชุมชนให้นักท่องเที่ยว จำนวน ๑ แห่ง

### ๓) แนวทางการพัฒนา

**แนวทางที่ ๑** ส่งเสริมและจัดให้มีระบบสังคมสงเคราะห์ ระบบสวัสดิการและพิทักษ์เด็ก เยาวชน ผู้ด้อยโอกาส คนพิการ และผู้สูงอายุ

**แนวทางที่ ๒** เสริมสร้างสุขภาพและการป้องกันโรค

**แนวทางที่ ๓** ส่งเสริมการรักษาความสงบเรียบร้อยและความปลอดภัยในชีวิตและทรัพย์สิน

**แนวทางที่ ๔** จัดสวัสดิการให้ประชาชน เพื่อห่างไกลยาเสพติด

**แนวทางที่ ๕** จัดระบบสวัสดิการภาคประชาชน

แนวทางการพัฒนา	ตัวชี้วัดแนวทางการพัฒนา
๑. ส่งเสริมและจัดให้มีระบบสังคมสงเคราะห์ ระบบสวัสดิการและพิทักษ์เด็ก เยาวชน ผู้ด้อยโอกาส คนพิการ และผู้สูงอายุ	- มีกิจกรรมส่งเสริมให้ชุมชน มีสวัสดิการและช่วยเหลือเด็ก เยาวชน ผู้ด้อยโอกาส คนพิการและผู้สูงอายุ
๒. เสริมสร้างสุขภาพและการป้องกันโรค	- มีโครงการกิจกรรมที่ส่งเสริมให้ชุมชนมีสุขภาพที่ดี และเรียนรู้การป้องกันโรคภัยไข้เจ็บ
๓. ส่งเสริมการรักษาความสงบเรียบร้อยและความปลอดภัยในชีวิตและทรัพย์สิน	- จำนวนอาชญากรรม และผู้เสียหายเสพติดลดลงร้อยละ ๒๐
๔. จัดสวัสดิการให้ประชาชน เพื่อห่างไกลยาเสพติด	- ประชาชน/เยาวชนได้นำความรู้ โทษภัยยาเสพติดและจัดกิจกรรมเพื่อให้ชุมชนห่างไกลยาเสพติด
๕. จัดระบบสวัสดิการภาคประชาชน	- ประชาชนมีสวัสดิการในชุมชน

### ๔) หน่วยงานรับผิดชอบหลัก

สำนักปลัด/กองช่าง/กองคลัง

### ๕) ความเชื่อมโยงยุทธศาสตร์

ยุทธศาสตร์จังหวัด : ยุทธศาสตร์ที่ ๒ ประเด็นยุทธศาสตร์ที่ ๔ พัฒนาสังคมคุณภาพที่ทั่วถึงและยั่งยืนเพื่อสู่การเป็นเมืองน่าอยู่

ยุทธศาสตร์ชาติ ๒๐ ปี : ยุทธศาสตร์ชาติด้านที่ ๑ ความมั่นคง

ยุทธศาสตร์ชาติ ๒๐ ปี : ยุทธศาสตร์ชาติด้านที่ ๔ การสร้างโอกาสและความเสมอภาคทางสังคม

๔.๑.๓ ยุทธศาสตร์ (Strategy) ยุทธศาสตร์ที่ ๓ ยุทธศาสตร์ส่งเสริมและพัฒนาระบบการศึกษา บำรุงศาสนา สืบสานวัฒนธรรมประเพณีและภูมิปัญญาท้องถิ่น

#### ๑) พันธกิจ :

๑.๑ ส่งเสริมการศึกษา ประพฤติปฏิบัติตามหลักคุณธรรมและจริยธรรม

- ๑.๒ พัฒนาระบบการศึกษา ส่งเสริมการเรียนรู้เพื่อการอนุรักษ์ สืบสานศิลปวัฒนธรรม ประเพณี ภูมิปัญญาท้องถิ่น
- ๑.๓ ส่งเสริมกิจกรรมกีฬาและนันทนาการ
- ๑.๔ ส่งเสริมและพัฒนาศักยภาพของประชาชน เรียนรู้หลักเศรษฐกิจพอเพียงและการมีส่วนร่วม

**๒) เป้าประสงค์ :**

- ๒.๑ ประชาชนได้ร่วมกันส่งเสริมอนุรักษ์ศาสนา ประพฤติปฏิบัติตามหลักคุณธรรม จริยธรรม
- ๒.๒ ประชาชนในพื้นที่ได้รับการศึกษา โดยเท่าเทียมกัน
- ๒.๓ ส่งเสริมกิจกรรมด้านกีฬา นันทนาการ
- ๒.๔ ประชาชนได้มีคุณภาพชีวิตที่ดี

เป้าประสงค์	ตัวชี้วัดเป้าประสงค์
๒.๑ ประชาชนได้ร่วมกันส่งเสริมอนุรักษ์ศาสนา ประพฤติปฏิบัติตามหลักคุณธรรมจริยธรรม ๒.๒ ประชาชนในพื้นที่ได้รับการศึกษา โดยเท่าเทียม ๒.๓ ส่งเสริมกิจกรรมด้านกีฬา นันทนาการ ๒.๔ ประชาชนได้มีคุณภาพชีวิตที่ดี	- มีโครงการ/กิจกรรมที่ส่งเสริม/อนุรักษ์ศาสนาประพฤติกปฏิบัติตามหลักคุณธรรมจริยธรรม จำนวน ๒ โครงการ/กิจกรรม ต่อปี - ประชาชนจบการศึกษาระดับมัธยมศึกษาตอนต้นขึ้นไป เพิ่มขึ้นร้อยละ ๒๐ - ส่งเสริมให้ประชาชนในพื้นที่ สนใจด้านกีฬา นันทนาการ เพิ่มขึ้นร้อยละ ๒๐ - มีโครงการ/กิจกรรมส่งเสริมคุณภาพชีวิต เพิ่มขึ้นร้อยละ ๒๐

**๓) แนวทางการพัฒนา**

- ๓.๑ ส่งเสริมและพัฒนาระบบการจัดการศึกษา
- ๓.๒ ส่งเสริมบำรุงศาสนา สืบสานวัฒนธรรมประเพณีและภูมิปัญญาท้องถิ่น
- ๓.๓ จัดให้มีและบำรุงสถานที่ประชุม การกีฬา และนันทนาการ
- ๓.๔ ส่งเสริมการปกครองตามระบอบประชาธิปไตย และการมีส่วนร่วมของประชาชน

แนวทางการพัฒนา	ตัวชี้วัดแนวทางการพัฒนา
๑. ส่งเสริมและพัฒนาระบบการจัดการศึกษา	- ประชาชนจบการศึกษาระดับมัธยมศึกษาตอนต้นขึ้นไป เพิ่มขึ้น ร้อยละ ๒๐
๒. ส่งเสริมบำรุงศาสนา สืบสานวัฒนธรรม ประเพณีและภูมิปัญญาท้องถิ่น	- มีโครงการ/กิจกรรมเกี่ยวกับศาสนาเพิ่มขึ้น - มีโครงการ/กิจกรรมเกี่ยวกับศิลปวัฒนธรรม และภูมิปัญญาท้องถิ่น
๓. จัดให้มีและบำรุงสถานที่ประชุม การกีฬา และนันทนาการ	- สถานที่ประชุม การกีฬา และนันทนาการ มีทุกหมู่บ้าน
๔. ส่งเสริมการปกครองตามระบอบประชาธิปไตย และการมีส่วนร่วมของประชาชน	- จำนวนประชาชนที่เข้าร่วมการประชุมประชาคม หรือประชาพิจารณ์ หรือประชุมอื่นๆเพิ่มขึ้นร้อยละ ๓๐

## ๔) หน่วยงานรับผิดชอบหลัก

สำนักปลัด/กองช่าง/กองคลัง

## ๕) ความเชื่อมโยง

ยุทธศาสตร์จังหวัด : ยุทธศาสตร์ที่ ๓ พัฒนาศักยภาพการท่องเที่ยวและผลิตภัณฑ์ชุมชนเพื่อสร้างและกระจายรายได้สู่ประชาชนในพื้นที่

ยุทธศาสตร์ชาติ ๒๐ ปี: ยุทธศาสตร์ที่ ๓ ด้านการพัฒนาและเสริมสร้างศักยภาพทรัพยากรมนุษย์

ยุทธศาสตร์ชาติ ๒๐ ปี: ยุทธศาสตร์ที่ ๖ ยุทธศาสตร์ชาติด้านการปรับสมดุลและพัฒนาระบบการบริหารจัดการภาครัฐ

## ๔.๑.๔ ยุทธศาสตร์ (Strategy) ยุทธศาสตร์ส่งเสริมด้านเศรษฐกิจและการพัฒนาอาชีพประชาชน

๑) พันธกิจ : ส่งเสริมการพัฒนาอาชีพด้านการเกษตร

## ๒) เป้าประสงค์

๑. ประชาชนได้พัฒนา ด้านอาชีพเกษตรกรรม

เป้าประสงค์	ตัวชี้วัดเป้าประสงค์
๑. ประชาชนได้พัฒนา ด้านอาชีพเกษตรกรรม	- มีการพัฒนาอาชีพเกษตรกรรมในพื้นที่ มากยิ่งขึ้น

## ๓) แนวทางการพัฒนา

แนวทางที่ ๑ ส่งเสริมการประกอบอาชีพของประชาชน

กลยุทธ์/แนวทางการพัฒนา	ตัวชี้วัดระดับกลยุทธ์
๑. ส่งเสริมการประกอบอาชีพของประชาชน	- ประชาชนมีการประกอบอาชีพอย่างต่อเนื่อง ร้อยละ ๒ ต่อปี

## ๔) หน่วยงานรับผิดชอบหลัก

สำนักปลัด/กองช่าง/กองคลัง

## ๕) ความเชื่อมโยงยุทธศาสตร์

ยุทธศาสตร์จังหวัด : ประเด็นยุทธศาสตร์ที่ ๓ พัฒนาศักยภาพการท่องเที่ยวและผลิตภัณฑ์ชุมชนเพื่อสร้างและกระจายรายได้สู่ประชาชนในพื้นที่

ยุทธศาสตร์ชาติ ๒๐ ปี : ยุทธศาสตร์ที่ ๒ ด้านการสร้างความสามารถในการแข่งขัน



ส่วนที่ ๒  
ยุทธศาสตร์ขององค์กรปกครองส่วนท้องถิ่น

## ส่วนที่ ๒

### ยุทธศาสตร์การพัฒนาศูนย์กรปกครองส่วนท้องถิ่น

#### ๑. ความสัมพันธ์ระหว่างแผนพัฒนาระดับมหภาค

##### ๑.๑ แผนยุทธศาสตร์ชาติ ๒๐ ปี (พ.ศ. ๒๕๖๑ - ๒๕๘๐)

โดยที่รัฐธรรมนูญแห่งราชอาณาจักรไทย มาตรา ๖๕ กำหนดให้รัฐพึงจัดให้มียุทธศาสตร์ชาติ เป็นเป้าหมายการพัฒนาประเทศอย่างยั่งยืน ตามหลักธรรมาภิบาลเพื่อใช้เป็นกรอบในการจัดทำแผนต่างๆ ให้สอดคล้องและบูรณาการกันเพื่อให้เกิดเป็นพลังผลักดันร่วมกันไปสู่เป้าหมายดังกล่าว โดยให้เป็นไปตามที่กำหนด ในกฎหมายว่าด้วยการจัดทำยุทธศาสตร์ชาติ และต่อมาได้มีการตราพระราชบัญญัติการจัดทำยุทธศาสตร์ชาติ พ.ศ. ๒๕๖๐ มีผลบังคับใช้เมื่อวันที่ ๑ สิงหาคม ๒๕๖๐ โดยกำหนดให้มีการแต่งตั้งคณะกรรมการยุทธศาสตร์ชาติ เพื่อรับผิดชอบในการจัดทำร่างยุทธศาสตร์ชาติ กำหนดวิธีการการมีส่วนร่วมของประชาชนในการจัดทำร่าง ยุทธศาสตร์ชาติ ในการติดตาม การตรวจสอบ และการประเมินผล รวมทั้งกำหนดมาตรการส่งเสริมและ สนับสนุนให้ประชาชนทุกภาคส่วนดำเนินการให้สอดคล้องกับยุทธศาสตร์ชาติ

เพื่อให้เป็นไปตามที่กำหนดในพระราชบัญญัติการจัดทำ ยุทธศาสตร์ชาติ พ.ศ. ๒๕๖๐ คณะกรรมการยุทธศาสตร์ชาติได้แต่งตั้งคณะกรรมการจัดทำยุทธศาสตร์ชาติด้านต่างๆ รวม ๖ คณะอัน ประกอบด้วย คณะกรรมการจัดทำยุทธศาสตร์ชาติด้านความมั่นคง คณะกรรมการจัดทำยุทธศาสตร์ชาติด้านการ สร้างความสามารถในการแข่งขัน คณะกรรมการจัดทำยุทธศาสตร์ชาติด้านการพัฒนาและเสริมสร้างศักยภาพ ทรัพยากรมนุษย์ คณะกรรมการจัดทำยุทธศาสตร์ชาติด้านการสร้างโอกาสและความเสมอภาคทางสังคม คณะกรรมการจัดทำยุทธศาสตร์ชาติด้านการสร้างการเติบโตบนคุณภาพชีวิตที่เป็นมิตรต่อสิ่งแวดล้อม และ คณะกรรมการจัดทำยุทธศาสตร์ชาติด้านการปรับสมดุลและพัฒนาระบบการบริหารจัดการภาครัฐ เพื่อ รับผิดชอบในการดำเนินการจัดทำร่างยุทธศาสตร์ชาติให้เป็นไปตามหลักเกณฑ์ วิธีการ และเงื่อนไขที่กำหนด ตลอดจนได้จัดให้มีการรับฟังความคิดเห็นของประชาชนและหน่วยงานของรัฐที่เกี่ยวข้องอย่างกว้างขวางเพื่อ ประกอบการพิจารณาจัดทำร่างยุทธศาสตร์ชาติตามที่กฎหมายกำหนดแล้ว

ยุทธศาสตร์ชาติ ๒๐ ปี (พ.ศ. ๒๕๖๑-๒๕๘๐) เป็นยุทธศาสตร์ชาติฉบับแรกของประเทศไทย ตามรัฐธรรมนูญแห่งราชอาณาจักรไทย ซึ่งจะต้องนำไปสู่การปฏิบัติเพื่อให้ประเทศไทยบรรลุวิสัยทัศน์ “ประเทศไทยมีความมั่นคง มั่งคั่ง ยั่งยืน เป็นประเทศพัฒนาแล้ว ด้วยการพัฒนาตามหลักปรัชญาของเศรษฐกิจพอเพียง” ภายในช่วงเวลาดังกล่าว เพื่อความสุขของคนไทยทุกคน

#### สถานการณ์ แนวโน้ม วิสัยทัศน์ และเป้าหมายในการพัฒนาประเทศ

##### ๑. บทนำ

การพัฒนาประเทศไทยนับตั้งแต่แผนพัฒนาเศรษฐกิจและสังคมแห่งชาติ ฉบับที่ ๑ เป็นต้นมาได้ ส่งผลให้ประเทศมีการพัฒนาในทุกมิติ ทั้งในด้านเศรษฐกิจที่ประเทศไทยได้รับการยกระดับเป็นประเทศใน กลุ่มบนของกลุ่มประเทศระดับรายได้ปานกลาง ในด้านสังคมที่มีการพัฒนาคุณภาพชีวิตของประชาชน ส่งผลให้ประเทศไทยหลุดพ้นจากการเป็นประเทศยากจน และในด้านสิ่งแวดล้อมที่ประเทศไทย มีข้อได้เปรียบในความหลากหลายเชิงนิเวศ อย่างไรก็ตาม ประเทศไทยยังมีความท้าทายต่อการพัฒนาที่ สำคัญ อาทิ อัตราการขยายตัวทางเศรษฐกิจในปี ๒๕๖๐ ที่ร้อยละ ๓.๙ ถือว่าอยู่ในระดับต่ำกว่าศักยภาพ เมื่อเทียบกับร้อยละ ๖.๐ ต่อปีในช่วงเวลาเกือบ ๖ ทศวรรษที่ผ่านมา โดยมีสาเหตุหลักจากการชะลอตัว ของการลงทุนภายในประเทศและสถานการณ์เศรษฐกิจโลกที่ยังไม่ฟื้นตัวได้เต็มที่โครงสร้างเศรษฐกิจไทยที่

ยังไม่สามารถขับเคลื่อนด้วยนวัตกรรมได้อย่างเต็มประสิทธิภาพภาคบริการและภาคเกษตรมีผลิตภาพการผลิตในระดับต่ำ ขาดการนำเทคโนโลยีเข้ามาเพิ่มประสิทธิภาพในการผลิต ประกอบกับแรงงานไทยยังมีปัญหาเรื่องคุณภาพและสมรรถนะที่ไม่สอดคล้องกับความต้องการในการขับเคลื่อนการพัฒนาของประเทศ

นอกจากนั้น ศักยภาพและคุณภาพของประชากรไทยทุกช่วงวัยยังคงเป็นปัจจัยท้าทายสำคัญต่อการพัฒนาประเทศ แม้ว่า การเข้าถึงระบบบริการสาธารณสุข การศึกษา บริการสาธารณสุข สุข โครงสร้างพื้นฐานต่างๆ และการคุ้มครองทางสังคมอื่น ๆ ของคนไทยมีความครอบคลุมเพิ่มมากขึ้น แต่ยังคงมีปัญหาเรื่องคุณภาพการให้บริการที่มีมาตรฐานแตกต่างกันระหว่างพื้นที่ ซึ่งเป็นหนึ่งในสาเหตุหลักที่ทำให้ประเทศไทยยังคงมีปัญหาความเหลื่อมล้ำในหลายมิติ ขณะที่ปัญหาด้านความยากจนยังคงเป็นประเด็นท้าทายในการยกระดับการพัฒนาประเทศให้ประชาชนมีรายได้สูงขึ้นและแก้ปัญหาความเหลื่อมล้ำอย่างยั่งยืน ขณะเดียวกันการวางกลยุทธ์ระยะยาวในการฟื้นฟู การใช้ และการรักษาทรัพยากรอย่างบูรณาการเพื่อการพัฒนาประเทศที่ผ่านมายังขาดความชัดเจน ส่งผลให้ทรัพยากรธรรมชาติและสิ่งแวดล้อมของประเทศยังมีปัญหาการใช้ใช้อย่างสิ้นเปลืองและเสื่อมโทรมลงอย่างรวดเร็ว

ทั้งนี้ ปัญหาดังกล่าวข้างต้นมีสาเหตุส่วนหนึ่งมาจากประสิทธิภาพการบริหารจัดการภาครัฐ การพัฒนาประเทศขาดความต่อเนื่องและความยืดหยุ่นในการตอบสนองต่อความต้องการและปัญหาของประชาชน ขณะที่ความมั่นคงภายในประเทศยังมีหลายประเด็นที่ต้องเสริมสร้างให้เกิดความเข้มแข็ง ลดความขัดแย้งทางความคิดและอุดมการณ์ที่มีรากฐานมาจากความเหลื่อมล้ำ ความไม่เสมอภาค การขาดความเชื่อมั่นในกระบวนการยุติธรรม และปัญหาการขาดเสถียรภาพทางการเมืองตลอดจนส่งเสริมคนในชาติให้ยึดมั่นสถาบันหลักเป็นศูนย์รวมจิตใจให้เกิดความรักและความสามัคคี

ในขณะเดียวกัน การเปลี่ยนแปลงโครงสร้างประชากรที่มีสัดส่วนประชากรวัยแรงงานและวัยเด็กที่ลดลงและประชากรสูงอายุที่เพิ่มขึ้นอย่างต่อเนื่อง จะเป็นปัจจัยเสี่ยงสำคัญที่จะทำให้การพัฒนาประเทศในมิติต่าง ๆ มีความท้าทายมากขึ้น ทั้งในส่วนของเสถียรภาพทางการเงินการคลังของประเทศในการจัดสวัสดิการเพื่อดูแลผู้สูงอายุที่เพิ่มสูงขึ้น การลงทุนและการออม การเจริญเติบโตทางเศรษฐกิจของประเทศ ความมั่นคงทางสังคม การบริหารจัดการทรัพยากรธรรมชาติอย่างยั่งยืนซึ่งจะเป็นประเด็นท้าทายต่อการขับเคลื่อนประเทศไปสู่การเป็นประเทศพัฒนาแล้ว

## ๒. ปัจจัยและแนวโน้มที่คาดว่าจะส่งผลต่อการพัฒนาประเทศ

แม้ว่าประเทศไทยจะมีตำแหน่งที่ตั้งที่สามารถเป็นศูนย์กลางในการเชื่อมโยงในภูมิภาคและเป็นประตูสู่เอเชีย แต่การที่มีอาณาเขตติดกับประเทศเพื่อนบ้านหลายประเทศ ทำให้ปัญหาด้านเขตแดนกับประเทศเพื่อนบ้านยังคงเป็นความท้าทายด้านความมั่นคงในอนาคต นอกจากนี้ ประเทศไทยยังคงต้องให้ความสำคัญกับปัญหาด้านความมั่นคงอื่น ๆ ที่มีความซับซ้อน ละเอียดอ่อน และมีความเชื่อมโยงกันหลายมิติ ที่อาจเป็นประเด็นท้าทายต่อการสร้างบรรยากาศความไว้วางใจระหว่างรัฐกับประชาชนและระหว่างประชาชนกับประชาชน ซึ่งรวมถึงการสร้างสามัคคีของคนในชาติที่จะนำไปสู่การแก้ปัญหาความขัดแย้งระหว่างกลุ่มประชากรไทยที่มีแนวคิดและความเชื่อที่แตกต่างกันอย่างยั่งยืนนอกจากนี้ การขยายอิทธิพลและการเพิ่มบทบาทของมหาอำนาจที่อาจก่อให้เกิดการเปลี่ยนแปลงไปสู่ระบบหลายขั้วอำนาจ หรือเกิดการย้ายขั้วอำนาจทางเศรษฐกิจ ซึ่งอาจส่งผลกระทบต่อเสถียรภาพทางเศรษฐกิจของประเทศในอนาคต ขณะที่องค์กรที่ไม่ใช่รัฐ อาทิ องค์กรระหว่างประเทศ และบริษัทข้ามชาติ จะมีบทบาทมากขึ้นในการกำหนดกฎ ระเบียบ ทิศทางความสัมพันธ์และมาตรฐานสากลต่างๆ ทั้งในด้านความมั่นคง และเศรษฐกิจ รวมทั้งการรวมกลุ่มเศรษฐกิจและการเปิดเสรีในภูมิภาคที่นำไปสู่ความเชื่อมโยงในทุกกระบวน อาจก่อให้เกิดความเสี่ยงด้านอาชญากรรมข้ามชาติและเศรษฐกิจนอกระบบ รวมทั้งปัญหายาเสพติด การค้ามนุษย์ และการลักลอบเข้าเมือง

ในทางกลับกัน ความเปลี่ยนแปลงจากโลกาภิวัตน์และความก้าวหน้าทางวิทยาศาสตร์และเทคโนโลยีที่ได้รับการพัฒนาอย่างก้าวกระโดดจะก่อให้เกิดนวัตกรรมอย่างพลิกผัน อาทิ เทคโนโลยีปัญญาประดิษฐ์ อินเทอร์เน็ตในทุกสิ่ง การวิเคราะห์ข้อมูลขนาดใหญ่ หุ่นยนต์และโดรน เทคโนโลยีพันธุกรรมสมัยใหม่ และเทคโนโลยีทางการเงิน ซึ่งตัวอย่างแนวโน้มการพัฒนาเทคโนโลยีอย่างก้าวกระโดดเหล่านี้ คาดว่าจะเป็นปัจจัยสนับสนุนหลักที่ช่วยทำให้เศรษฐกิจโลกและเศรษฐกิจไทยมีแนวโน้มที่จะกลับมาขยายตัวได้เข้มแข็งขึ้น แนวโน้มสำคัญที่จำเป็นต้องมีการติดตามอย่างใกล้ชิด อาทิ การรวมกลุ่มทางการค้าและการลงทุนที่จะมีความหลากหลายเพิ่มมากขึ้น การแข่งขันที่คาดว่าจะรุนแรงขึ้นในการเพิ่มผลิตภาพและสร้างความหลากหลายของสินค้าและบริการที่ตอบโจทย์รูปแบบชีวิตใหม่ๆ

นอกจากนี้ ประเทศไทยคาดว่าจะเข้าสู่การเป็นสังคมสูงวัยระดับสุดยอดในปี ๒๕๗๔ จะก่อให้เกิดโอกาสใหม่ๆ ในการตอบสนองความต้องการของกลุ่มผู้บริโภครายอายุที่จะมีสัดส่วนเพิ่มขึ้นอย่างต่อเนื่อง รวมทั้งการคาดการณ์ว่าครอบครัวไทยจะมีขนาดเล็กลงและมีรูปแบบที่หลากหลายมากขึ้น ประชากรในประเทศไทยจะมีช่วงอายุที่แตกต่างกันและจะมีกลุ่มคนช่วงอายุใหม่ๆ เพิ่มขึ้น ซึ่งจะส่งผลต่อทัศนคติและพฤติกรรมที่แตกต่างกัน ดังนั้น การเตรียมความพร้อมของประชากรให้มีคุณภาพและการนำเทคโนโลยีที่เหมาะสมมาใช้ในการผลิตและการบริการของประเทศจะเป็นความท้าทายสำคัญในระยะต่อไป

ในขณะเดียวกัน โครงสร้างประชากรที่เข้าสู่สังคมสูงวัย อาจทำให้เกิดความต้องการแรงงานต่างชาติเพิ่มมากขึ้นเพื่อทดแทนจำนวนแรงงานไทยที่ลดลง ซึ่งปัจจัยด้านการเปิดเสรีในภูมิภาคและความก้าวหน้าของการพัฒนาระบบคมนาคมขนส่งในภูมิภาคจะทำให้การเคลื่อนย้ายแรงงานและการย้ายถิ่นมีความสะดวกมากขึ้น และเป็นปัจจัยสำคัญที่จะทำให้เกิดการเคลื่อนย้ายประชากรเข้าออกประเทศเพิ่มมากขึ้น โดยเฉพาะในกลุ่มประชากรที่มีศักยภาพซึ่งมีแนวโน้มในการเคลื่อนย้ายไปเรียนหรือทำงานในทั่วทุกมุมโลกสูงขึ้น ทั้งนี้ การย้ายถิ่นส่วนใหญ่มีวัตถุประสงค์เพื่อแสวงหาโอกาสทางเศรษฐกิจที่ดีขึ้น จึงอาจเป็นไปได้ที่ประเทศไทยจะยังคงเป็นประเทศผู้รับของประชากรจากประเทศเพื่อนบ้านขณะที่ประชากรไทยโดยเฉพาะแรงงานทักษะอาจมีแรงจูงใจในการย้ายถิ่นไปยังประเทศที่มีระดับการพัฒนาที่ดีกว่า อาจทำให้การแย่งชิงแรงงานมีความรุนแรงมากขึ้น ซึ่งจะยิ่งทำให้เกิดความเสี่ยงต่อการเจริญเติบโตทางเศรษฐกิจและการเปลี่ยนแปลงของบริบทสังคมไทย

นอกจากนี้ ผลกระทบจากการเปลี่ยนแปลงสภาพภูมิอากาศคาดว่าจะมีความรุนแรงมากขึ้นทั้งในเชิงความผันผวน ความถี่ และขอบเขตที่กว้างขวางมากขึ้น ซึ่งจะสร้างความเสียหายต่อชีวิตและทรัพย์สิน ระบบโครงสร้างพื้นฐานที่จำเป็น ตลอดจนระบบผลิตทางการเกษตรที่สัมพันธ์ต่อเนื่องกับความมั่นคงด้านอาหารและน้ำ ขณะที่ระบบนิเวศต่างๆ มีแนวโน้มเสื่อมโทรมลง และมีความเป็นไปได้ค่อนข้างสูงในการสูญเสียความสามารถในการรองรับความต้องการของมนุษย์ได้อย่างมีประสิทธิภาพอย่างไรก็ดี ระดับความรุนแรงของผลกระทบอันเกิดจากการเปลี่ยนแปลงภูมิอากาศโลกและความเสื่อมโทรมของระบบนิเวศต่างๆ ดังกล่าวที่แต่ละประเทศจะต้องเผชิญจะมีความแตกต่างกัน ทำให้การเป็นสังคมสีเขียวการรักษาระบบบริหารจัดการทรัพยากรธรรมชาติและสิ่งแวดล้อมอย่างบูรณาการจะได้รับความสำคัญและความสนใจจากนานาประเทศรวมทั้งประเทศไทยเพิ่มมากขึ้น พลังงานทดแทนและพลังงานทางเลือกรวมถึงการสร้างสมดุลความมั่นคงด้านพลังงานและอาหารมีแนวโน้มที่จะมีความสำคัญเพิ่มมากขึ้นกฎระเบียบและข้อตกลงด้านสิ่งแวดล้อมจะมีความเข้มข้นและเข้มงวดขึ้น โดยกรอบการพัฒนาตามข้อตกลงระหว่างประเทศต่างๆ ที่สำคัญ เช่น เป้าหมายการพัฒนาที่ยั่งยืน และบันทึกความตกลงปารีสจะได้รับการนำไปปฏิบัติอย่างจริงจังมากยิ่งขึ้น

แนวโน้มเหล่านี้จะก่อให้เกิดความท้าทายต่อการพัฒนาประเทศในหลายมิติ ทั้งในส่วนของการจ้างงานและอาชีพ สาขากการผลิตและบริการใหม่ๆ ความมั่นคงของประเทศอันเกิดจากภัยคุกคามและความเสี่ยงด้านอื่นๆ ที่ซับซ้อนขึ้น อาชญากรรมไซเบอร์ รูปแบบการก่อสงครามที่ใช้เทคโนโลยีเป็นเครื่องมือ การเคลื่อนย้ายอย่างเสรีและรวดเร็วของผู้คน เงินทุน ข้อมูลข่าวสาร องค์กรความรู้ เทคโนโลยี และสินค้าและบริการ การปรับตัวต่อการเปลี่ยนแปลงสภาพภูมิอากาศที่รวดเร็วและคาดการณ์ได้ยาก การเกิดขึ้นของโรคระบาด และโรคอุบัติใหม่ที่จะส่งผลให้การเฝ้าระวังด้านการสาธารณสุขในประเทศมีความสำคัญมากขึ้น อาจนำไปสู่ปัญหาความเหลื่อมล้ำที่ทวีความรุนแรงมากขึ้นได้ หากไม่มีมาตรการที่มีประสิทธิภาพในการป้องกันและรองรับผลกระทบต่างๆ ที่คาดว่าจะเกิดขึ้น ซึ่งรวมถึงการเตรียมความพร้อมเพื่อรองรับการเปลี่ยนแปลงทางเทคโนโลยีและนวัตกรรมแบบพลิกผันที่จะเกิดขึ้นอย่างรวดเร็ว โดยเฉพาะอย่างยิ่งหากการเข้าถึงเทคโนโลยี โครงสร้างพื้นฐาน และองค์ความรู้สมัยใหม่มีระดับความแตกต่างกันระหว่างกลุ่มประชากรต่างๆ โดยการเปลี่ยนแปลงทางเทคโนโลยีและนวัตกรรมดังกล่าวจะส่งผลต่อทั้งการจ้างงานและอาชีพที่จะมีรูปแบบและลักษณะงานที่เปลี่ยนไป มีความต้องการแรงงานที่มีสมรรถนะสูงเพิ่มมากขึ้น หลายอาชีพอาจหายไปจากตลาดงานในปัจจุบันและบางอาชีพจะถูกทดแทนด้วยระบบอัตโนมัติโดยเฉพาะอาชีพที่ต้องการทักษะระดับต่ำ ก่อให้เกิดความเสี่ยงต่อความมั่นคงและคุณภาพชีวิตของประชาชนที่ปรับตัวไม่ทันหรือขาดความรู้และทักษะที่ทันกับยุคสมัยที่เปลี่ยนแปลงไปกระแสโลกาภิวัตน์ที่จะทำให้เกิดการพัฒนาขยายความเป็นเมือง วิถีชีวิตที่เปลี่ยนไปอย่างรวดเร็ว รวมทั้งการเปลี่ยนแปลงทางสภาพภูมิอากาศที่อาจจะมีผลกระทบรุนแรงมากขึ้น ซึ่งปัจจัยทั้งหมดดังกล่าวจะส่งผลให้ปัญหาความยากจนและความเหลื่อมล้ำของประเทศมีความซับซ้อนมากยิ่งขึ้น

จากปัจจัยและแนวโน้มที่คาดว่าจะส่งผลต่อการขับเคลื่อนการพัฒนาประเทศในมิติต่างๆข้างต้น เห็นได้ว่าบริบทและสภาพแวดล้อมทั้งภายในและภายนอกประเทศมีแนวโน้มที่จะเปลี่ยนแปลงอย่างรวดเร็ว มีพลวัตสูง และมีความซับซ้อนหลากหลายมิติ ซึ่งจะส่งผลต่ออนาคตการพัฒนาประเทศอย่างมาก ดังนั้น การพัฒนาประเทศจึงจำเป็นต้องมียุทธศาสตร์การพัฒนาที่ครอบคลุมทุกมิติและทุกด้าน การพัฒนาที่เกี่ยวข้อง มีความร่วมมือในลักษณะประชารัฐจากภาคส่วนต่างๆ ในรูปแบบของหุ้นส่วนการพัฒนาที่เป็น การดำเนินงานอย่างบูรณาการ เนื่องจากทุกมิติการพัฒนามีความเกี่ยวข้องซึ่งกันและกัน โดยประเทศไทยจำเป็นต้องมีทรัพยากรมนุษย์ที่มีคุณภาพ มีความรู้ สมรรถนะ และทักษะที่สอดคล้องกับการเปลี่ยนแปลงต่างๆ สามารถรู้เท่าทันและปรับตัวให้สามารถดำเนินชีวิตได้อย่างมีความสุข มีอาชีพที่มั่นคง สร้างรายได้ ท่ามกลางความเปลี่ยนแปลงกฎเกณฑ์และกติกาใหม่ๆ และมาตรฐานที่สูงขึ้น โดยเฉพาะในโลกที่มีการเปลี่ยนแปลงอย่างรวดเร็วซึ่งจำเป็นต้องมีการพัฒนาระบบและปัจจัยส่งเสริมต่าง ๆ ที่เกี่ยวข้องไปพร้อมกัน ทั้งในส่วนของการเรียนการสอน และการพัฒนาทักษะฝีมือที่สอดคล้องกันกับการพัฒนาของคนในแต่ละช่วงวัย ระบบบริการสาธารณะ โครงสร้างพื้นฐาน รวมทั้งการให้ความสำคัญกับการส่งเสริมเทคโนโลยีและนวัตกรรม เพื่อให้ประเทศไทยสามารถยกระดับเป็นเจ้าของเทคโนโลยีและนวัตกรรมก้าวทันโลก จากการต่อยอดการพัฒนาบนพื้นฐานนโยบายไทยแลนด์ ๔.๐ ส่งผลให้เกิดการสร้างห่วงโซ่มูลค่าทางเศรษฐกิจในทั้งภาคอุตสาหกรรม ภาคเกษตรและภาคบริการ กระจายผลประโยชน์จากการพัฒนา ลดปัญหาความเหลื่อมล้ำ และนำไปสู่การเสริมสร้างคุณภาพชีวิตของประชาชนทุกภาคส่วน

นอกจากนี้ ประเทศไทยต้องให้ความสำคัญกับการสร้างสมดุลความมั่นคงด้านพลังงานและอาหาร การรักษาไว้ซึ่งความหลากหลายเชิงนิเวศ การส่งเสริมการดำเนินชีวิตและธุรกิจ และการพัฒนาและขยายความเป็นเมืองที่เติบโตอย่างต่อเนื่องที่เป็นมิตรต่อสิ่งแวดล้อม พร้อมกับการมีข้อกำหนดของรูปแบบและ

กฎเกณฑ์ที่เกี่ยวข้องกับลักษณะการใช้พื้นที่ที่ชัดเจน ขณะที่การพัฒนาโครงสร้างพื้นฐานและระบบโลจิสติกส์ กฎหมาย ระบบภาษีต้องมีกลยุทธ์การพัฒนาที่สามารถอำนวยความสะดวกและส่งเสริมให้ประเทศมีศักยภาพการแข่งขันที่สูงขึ้น และสามารถใช้จุดแข็งในเรื่องตำแหน่งที่ตั้งทางภูมิศาสตร์ของประเทศให้เกิดประโยชน์ต่อการพัฒนาประเทศมากขึ้น รวมทั้งให้ความสำคัญของการรวมกลุ่มความร่วมมือกับนานาประเทศในระดับภูมิภาคและระดับโลก เพื่อกระชับและสร้างสัมพันธ์ไมตรี เสริมสร้างความสัมพันธ์ทางการทูต ซึ่งจะก่อให้เกิดการสร้างพลังทางเศรษฐกิจและรักษาความมั่นคงของประเทศ โดยจำเป็นต้องสร้างความพร้อมในการที่จะยกระดับมาตรฐานและมีการปฏิบัติให้เป็นไปตามระเบียบกติกาสากลในด้านต่างๆ ขณะเดียวกันประเทศไทยจำเป็นต้องเร่งให้มีการปฏิรูประบบราชการและการเมือง เพื่อให้เกิดการบริหารราชการที่ดีและมีเสถียรภาพทางการเมือง มีการส่งเสริมคนในชาติให้ยึดมั่นสถาบันหลักเป็นศูนย์รวมจิตใจเพื่อให้เกิดความรักความสามัคคี และลดความขัดแย้งภายในประเทศ โดยที่นโยบายการพัฒนาต่างๆ จำเป็นต้องคำนึงถึงความสอดคล้องกับโครงสร้างและลักษณะพฤติกรรมของประชากรที่อาจมีความแตกต่างจากปัจจุบันมากขึ้น

ดังนั้น ภายใต้เงื่อนไขโครงสร้างประชากร โครงสร้างเศรษฐกิจ สภาพสังคม สภาพภูมิอากาศ สิ่งแวดล้อม และปัจจัยการพัฒนาต่างๆ ที่เกี่ยวข้อง ส่งผลให้ประเทศไทยจำเป็นต้องมีการวางแผนการพัฒนาที่รอบคอบและครอบคลุม อย่างไรก็ตาม หลายประเด็นพัฒนาเป็นเรื่องที่ต้องใช้ระยะเวลาในการดำเนินงานเพื่อให้เกิดการปรับตัวซึ่งจะต้องหยั่งรากลึกลงไปถึงการเปลี่ยนแปลงในเชิงโครงสร้างการขับเคลื่อนการพัฒนาให้ประเทศเจริญก้าวหน้าไปในอนาคตจึงจำเป็นต้องกำหนดวิสัยทัศน์ในระยะยาวที่ต้องบรรลุ พร้อมทั้งแนวยุทธศาสตร์หลักในด้านต่างๆ เพื่อเป็นกรอบในการขับเคลื่อนการพัฒนาอย่างบูรณาการบนพื้นฐานประชาธิปไตยยกระดับจุดแข็งและจุดเด่นของประเทศ และปรับปรุงแก้ไขจุดอ่อนและจุดด้อยต่าง ๆ อย่างเป็นระบบ โดยยุทธศาสตร์ชาติจะเป็นเป้าหมายใหญ่ในการขับเคลื่อนประเทศ และถ่ายทอดไปสู่แผนในระดับอื่น ๆ เพื่อนำไปสู่การปฏิบัติทั้งในระดับยุทธศาสตร์ ภารกิจและพื้นที่ ซึ่งรวมถึงพื้นที่พิเศษต่างๆ อาทิ เขตเศรษฐกิจพิเศษชายแดน เขตพัฒนาพิเศษภาคตะวันออกเพื่อให้เกิดการพัฒนาประเทศสามารถดำเนินการได้อย่างมั่นคง มั่งคั่ง และ ยั่งยืน

### ๓. วิสัยทัศน์ประเทศไทย

**“ประเทศไทยมีความมั่นคง มั่งคั่ง ยั่งยืน เป็นประเทศพัฒนาแล้ว ด้วยการพัฒนาตามหลักปรัชญาของเศรษฐกิจพอเพียง”**

หรือเป็นคติพจน์ประจำชาติว่า “มั่นคง มั่งคั่ง ยั่งยืน” เพื่อสนองตอบต่อผลประโยชน์แห่งชาติ อันได้แก่ การมีเอกราช อธิปไตย การดำรงอยู่อย่างมั่นคง และยั่งยืนของสถาบันหลักของชาติและประชาชนจากภัยคุกคามทุกรูปแบบ การอยู่ร่วมกันในชาติอย่างสันติสุขเป็นปึกแผ่น มีความมั่นคงทางสังคม ท่ามกลางพหุสังคมและการมีเกียรติและศักดิ์ศรีของความเป็นมนุษย์ความเจริญเติบโตของชาติ ความเป็นธรรม และความอยู่ดีมีสุขของประชาชน ความยั่งยืนของฐานทรัพยากรธรรมชาติสิ่งแวดล้อม ความมั่นคงทางพลังงานและอาหาร ความสามารถในการรักษาผลประโยชน์ของชาติภายใต้การเปลี่ยนแปลงของสภาวะแวดล้อมระหว่างประเทศ และการอยู่ร่วมกันอย่างสันติประสานสอดคล้องกันด้านความมั่นคงในประชาคมอาเซียนและประชาคมโลกอย่างมีเกียรติและศักดิ์ศรี

ความมั่นคง หมายถึง การมีความมั่นคงปลอดภัยจากภัยและการเปลี่ยนแปลงทั้งภายในประเทศและภายนอกประเทศในทุกระดับ ทั้งระดับประเทศ สังคม ชุมชน ครัวเรือน และปัจเจกบุคคล และมีความมั่นคงในทุกมิติ ทั้งมิติทางการทหาร เศรษฐกิจ สังคม สิ่งแวดล้อม และการเมือง เช่น ประเทศมีความมั่นคงในเอกราชและอธิปไตย มีการปกครองระบอบประชาธิปไตยที่มีพระมหากษัตริย์ทรงเป็นประมุข สถาบัน

ชาติ ศาสนา พระมหากษัตริย์มีความเข้มแข็งเป็นศูนย์กลางและเป็นที่ยึดเหนี่ยวจิตใจของประชาชน มีระบบ การเมืองที่มั่นคงเป็นกลไกที่นำไปสู่การบริหารประเทศที่ต่อเนื่องและโปร่งใสตามหลักธรรมาภิบาล สังคมมีความ ประองตองและความสามัคคี สามารถผนึกกำลังเพื่อพัฒนาประเทศ ชุมชนมีความเข้มแข็ง ครอบครัวมีความอบอุ่น ประชาชนมีความมั่นคงในชีวิต มีงานและรายได้ที่มั่นคงพอเพียงกับการดำรงชีวิต มีการออมสำหรับวัยเกษียณ ความมั่นคงของอาหาร พลังงาน และน้ำ มีที่อยู่อาศัยและความปลอดภัยในชีวิตทรัพย์สิน

**ความมั่งคั่ง** หมายถึง ประเทศไทยมีการขยายตัวของเศรษฐกิจอย่างต่อเนื่องและมีความยั่งยืนจนเข้าสู่ กลุ่มประเทศรายได้สูง ความเหลื่อมล้ำของการพัฒนาลดลง ประชากรมีความอยู่ดีมีสุขได้รับผลประโยชน์จากการ พัฒนาอย่างเท่าเทียมกันมากขึ้น และมีการพัฒนาอย่างทั่วถึงทุกภาคส่วนมีคุณภาพชีวิตตามมาตรฐานของ องค์การสหประชาชาติ ไม่มีประชาชนที่อยู่ในภาวะความยากจนเศรษฐกิจในประเทศมีความเข้มแข็ง ขณะเดียวกันต้องมีความสามารถในการแข่งขันกับประเทศต่างๆทั้งในตลาดโลกและตลาดภายในประเทศเพื่อให้ สามารถสร้างรายได้ทั้งจากภายในและภายนอกประเทศตลอดจนมีการสร้างฐานเศรษฐกิจและสังคมแห่งอนาคต เพื่อให้สอดคล้องกับบริบทการพัฒนาที่เปลี่ยนแปลงไป และประเทศไทยมีบทบาทที่สำคัญในเวทีโลก และมีความสัมพันธ์ทางเศรษฐกิจและการค้าอย่างแน่นแฟ้นกับประเทศในภูมิภาคเอเชีย เป็นจุดสำคัญของการเชื่อมโยง ในภูมิภาค ทั้งการคมนาคมขนส่ง การผลิต การค้า การลงทุน และการทำธุรกิจ เพื่อให้เป็นพลังในการพัฒนา นอกจากนี้ยังมีความสมบูรณ์ในทุนที่จะสามารถสร้างการพัฒนาต่อเนื่องไปได้ ได้แก่ ทุนมนุษย์ ทุนทางปัญญา ทุนทางการเงิน ทุนที่เป็นเครื่องมือเครื่องจักร ทุนทางสังคม และทุนทรัพยากรธรรมชาติและสิ่งแวดล้อม

**ความยั่งยืน** หมายถึง การพัฒนาที่สามารถสร้างความเจริญ รายได้ และคุณภาพชีวิตของประชาชนให้ เพิ่มขึ้นอย่างต่อเนื่อง ซึ่งเป็นการเจริญเติบโตของเศรษฐกิจที่อยู่บนหลักการใช้ การรักษาและการฟื้นฟูฐาน ทรัพยากรธรรมชาติอย่างยั่งยืน ไม่ใช่ทรัพยากรธรรมชาติจนเกินพอดี ไม่สร้างมลภาวะต่อสิ่งแวดล้อมจนเกิน ความสามารถในการรองรับและเยียวยาของระบบนิเวศ การผลิตและการบริโภคเป็นมิตรกับสิ่งแวดล้อม และ สอดคล้องกับเป้าหมายการพัฒนาที่ยั่งยืน ทรัพยากรธรรมชาติมีความอุดมสมบูรณ์มากขึ้นและสิ่งแวดล้อมมี คุณภาพดีขึ้น คนมีความรับผิดชอบต่อสังคม มีความเอื้ออาทร เสียสละเพื่อผลประโยชน์ส่วนรวม รัฐบาลมี นโยบายที่มุ่งประโยชน์ส่วนรวมอย่างยั่งยืนและให้ความสำคัญกับการมีส่วนร่วมของประชาชน และทุกภาคส่วน ในสังคมยึดถือและปฏิบัติตามหลักปรัชญาของเศรษฐกิจพอเพียงเพื่อการพัฒนาอย่างสมดุล มีเสถียรภาพ และ ยั่งยืน

โดยมีเป้าหมายการพัฒนาประเทศ คือ **“ประเทศชาติมั่นคง ประชาชนมีความสุขเศรษฐกิจพัฒนา อย่างต่อเนื่อง สังคมเป็นธรรม ฐานทรัพยากรธรรมชาติยั่งยืน”** โดยยกระดับศักยภาพของประเทศใน หลากหลายมิติ พัฒนาค้นในทุกมิติและในทุกช่วงวัยให้เป็นคนดี เก่ง และมีคุณภาพ สร้างโอกาสและความเสมอ ภาคทางสังคม สร้างการเติบโตบนคุณภาพชีวิตที่เป็นมิตรกับสิ่งแวดล้อม และมีภาครัฐของประชาชนเพื่อ ประชาชนและประโยชน์ส่วนรวม โดยการประเมินผลการพัฒนามาตามยุทธศาสตร์ชาติ ประกอบด้วย

- ๑) ความอยู่ดีมีสุขของคนไทยและสังคมไทย
- ๒) ชีตความสามารถในการแข่งขัน การพัฒนาเศรษฐกิจ และการกระจายรายได้
- ๓) การพัฒนาทรัพยากรมนุษย์ของประเทศ
- ๔) ความเท่าเทียมและความเสมอภาคของสังคม
- ๕) ความหลากหลายทางชีวภาพ คุณภาพสิ่งแวดล้อม และความยั่งยืนของ ทรัพยากรธรรมชาติ
- ๖) ประสิทธิภาพการบริหารจัดการและการเข้าถึงการให้บริการของภาครัฐ

## ๔. ประเด็นยุทธศาสตร์ชาติ

### ๔.๑ ยุทธศาสตร์ชาติด้านความมั่นคง

- (๑) การรักษาความสงบภายในประเทศ
- (๒) การป้องกันและแก้ไขปัญหาที่มีผลกระทบต่อความมั่นคง
- (๓) การพัฒนาศักยภาพของประเทศให้พร้อมเผชิญภัยคุกคามที่กระทบต่อความมั่นคงของชาติ
- (๔) การบูรณาการความร่วมมือด้านความมั่นคงกับอาเซียนและนานาชาติ รวมถึงองค์กรภาครัฐและที่มีใช้ภาครัฐ
- (๕) การพัฒนากลไกการบริหารจัดการความมั่นคงแบบองค์รวม

### ๔.๒ ยุทธศาสตร์ชาติด้านการสร้างความสามารถในการแข่งขัน

- (๑) การเกษตรสร้างมูลค่า
- (๒) อุตสาหกรรมและบริการแห่งอนาคต
- (๓) สร้างความหลากหลายด้านการท่องเที่ยว
- ๔.๔ โครงสร้างพื้นฐาน เชื่อมไทย เชื่อมโลก
- (๕) พัฒนาเศรษฐกิจบนพื้นฐานผู้ประกอบการยุคใหม่

### ๔.๓ ยุทธศาสตร์ชาติด้านการพัฒนาและเสริมสร้างศักยภาพทรัพยากรมนุษย์

- (๑) การปรับเปลี่ยนค่านิยมและวัฒนธรรม
- (๒) การพัฒนาศักยภาพคนตลอดช่วงชีวิต
- (๓) ปฏิรูปกระบวนการเรียนรู้ที่ตอบสนองต่อการเปลี่ยนแปลงในศตวรรษที่ ๒๑
- (๔) การตระหนักถึงพหุปัญญาของมนุษย์ที่หลากหลาย
- (๕) การเสริมสร้างให้คนไทยมีสุขภาวะที่ดี
- (๖) การสร้างสภาพแวดล้อมที่เอื้อต่อการพัฒนาและเสริมสร้างศักยภาพทรัพยากรมนุษย์
- (๗) การเสริมสร้างศักยภาพการกีฬาในการสร้างคุณค่าทางสังคมและพัฒนาประเทศ

### ๔.๔ ยุทธศาสตร์ชาติด้านการสร้างโอกาสและความเสมอภาคทางสังคม

- (๑) การลดความเหลื่อมล้ำ สร้างความเป็นธรรมในทุกมิติ
- (๒) การกระจายศูนย์กลางความเจริญทางเศรษฐกิจ สังคม และเทคโนโลยี
- (๓) การเสริมสร้างพลังทางสังคม
- (๔) การเพิ่มขีดความสามารถของชุมชนท้องถิ่นในการพัฒนาการพึ่งตนเองและการจัดการตนเอง

### ๔.๕ ยุทธศาสตร์ชาติด้านการสร้างการเติบโตบนคุณภาพชีวิตที่เป็นมิตรกับสิ่งแวดล้อม

- (๑) สร้างการเติบโตอย่างยั่งยืนบนสังคมเศรษฐกิจสีเขียว
- (๒) สร้างการเติบโตอย่างยั่งยืนบนสังคมเศรษฐกิจภาคทะเล
- (๓) สร้างการเติบโตอย่างยั่งยืนบนสังคมที่เป็นมิตรต่อสภาพภูมิอากาศ
- (๔) พัฒนาพื้นที่เมือง ชนบท เกษตรกรรมและอุตสาหกรรมเชิงนิเวศ มุ่งเน้นความเป็นเมืองที่เติบโตอย่างต่อเนื่อง
- (๕) พัฒนาความมั่นคงน้ำ พลังงาน และเกษตรที่เป็นมิตรต่อสิ่งแวดล้อม



(๖) ยกระดับกระบวนการทัศน์เพื่อกำหนดอนาคตประเทศ

#### ๔.๖ ยุทธศาสตร์ชาติด้านการปรับสมดุลและพัฒนาระบบการบริหารจัดการภาครัฐ

- (๑) ภาครัฐที่ยึดประชาชนเป็นศูนย์กลาง ตอบสนองความต้องการ และให้บริการอย่าง สะดวกรวดเร็ว โปร่งใส
- (๒) ภาครัฐบริหารงานแบบบูรณาการโดยมียุทธศาสตร์ชาติเป็นเป้าหมายและ เชื่อมโยงการ พัฒนาในทุกระดับ ทุกประเด็น ทุกภารกิจ และทุกพื้นที่
- (๓) ภาครัฐมีขนาดเล็กลง เหมาะสมกับภารกิจ ส่งเสริมให้ประชาชนและทุกภาคส่วนมี ส่วนร่วมในการพัฒนาประเทศ
- (๔) ภาครัฐมีความทันสมัย
- (๕) บุคลากรภาครัฐเป็นคนดีและเก่ง ยึดหลักคุณธรรม จริยธรรม มีจิตสำนึก มี ความสามารถสูง มุ่งมั่น และเป็นมืออาชีพ
- (๖) ภาครัฐมีความโปร่งใส ปลอดการทุจริตและประพฤติมิชอบ
- (๗) กฎหมายมีความสอดคล้องเหมาะสมกับบริบทต่าง ๆ และมีเท่าที่จำเป็น
- (๘) กระบวนการยุติธรรมเคารพสิทธิมนุษยชนและปฏิบัติต่อประชาชนโดยเสมอภาค

#### ๑.๒ แผนพัฒนาเศรษฐกิจและสังคมแห่งชาติ ฉบับที่ ๑๒ (พ.ศ. ๒๕๖๐ – ๒๕๖๔)

แผนพัฒนาเศรษฐกิจและสังคมแห่งชาติ ฉบับที่ ๑๒ (พ.ศ. ๒๕๖๐ – ๒๕๖๔) ได้จัดทำขึ้นใน ช่วงเวลาของการปฏิรูปประเทศและสถานการณ์โลกที่เปลี่ยนแปลงอย่างรวดเร็วและเชื่อมโยงกันใกล้ชิดกันมาก ขึ้น โดยได้น้อมนำหลัก “ปรัชญาของเศรษฐกิจพอเพียง” มาเป็นปรัชญาทางการพัฒนาประเทศต่อเนื่องจาก แผนพัฒนาฯ ฉบับที่ ๙-๑๑ เพื่อเสริมสร้างภูมิคุ้มกันและช่วยให้สังคมไทยสามารถยืนหยัดอยู่ได้อย่างมั่นคง เกิด ภูมิคุ้มกัน และมีการบริหารจัดการความเสี่ยงอย่างเหมาะสม ส่งผลให้การพัฒนาประเทศสู่ความสมดุลและยั่งยืน

ในการจัดทำแผนพัฒนาฯ ฉบับที่ ๑๒ ครั้งนี้ สำนักงานคณะกรรมการพัฒนาการเศรษฐกิจและ สังคมแห่งชาติ (สศช.) ได้จัดทำบนพื้นฐานของกรอบยุทธศาสตร์ชาติ ๒๐ ปี (พ.ศ. ๒๕๖๐ – ๒๕๗๙) ซึ่งเป็นแผน หลักของการพัฒนาประเทศ และเป้าหมายการพัฒนาที่ยั่งยืน (Sustainable Development Goals: SDGs) รวมทั้งการปรับโครงสร้างประเทศไทยไปสู่ประเทศไทย ๔.๐ ตลอดจนประเด็นการปฏิรูปประเทศ นอกจากนี้ ได้ให้ความสำคัญกับการมีส่วนร่วมของภาคีการพัฒนาทุกภาคส่วน ทั้งในระดับกลุ่มอาชีพ ระดับภาค และ ระดับประเทศในทุกขั้นตอนของแผนฯ อย่างกว้างขวางและต่อเนื่อง เพื่อร่วมกันกำหนดวิสัยทัศน์และ ทิศทางการ พัฒนาประเทศ รวมทั้งร่วมจัดทำรายละเอียดยุทธศาสตร์ของแผนฯ เพื่อมุ่งสู่ “ความมั่นคง มั่งคั่ง และยั่งยืน”

การพัฒนาประเทศในระยะแผนพัฒนาฯ ฉบับที่ ๑๒ จึงเป็นจุดเปลี่ยนที่สำคัญในการเชื่อมต่อกับยุทธศาสตร์ชาติ ๒๐ ปี ในลักษณะการแปลงยุทธศาสตร์ระยะยาวสู่การปฏิบัติ โดยในแต่ละยุทธศาสตร์ของ แผนพัฒนาฯ ฉบับที่ ๑๒ ได้กำหนดประเด็นการพัฒนา พร้อมทั้งแผนงาน/โครงการสำคัญที่ต้องดำเนินการให้เห็น ผลเป็นรูปธรรมในช่วง ๕ ปีแรกของการขับเคลื่อนยุทธศาสตร์ชาติ เพื่อเตรียมความพร้อมคน สังคม และระบบ เศรษฐกิจของประเทศให้สามารถปรับตัวรองรับผลกระทบจากการเปลี่ยนแปลงได้อย่างเหมาะสม ขณะเดียวกัน ยังได้กำหนดแนวคิดและกลไกการขับเคลื่อนและติดตามประเมินผลที่ชัดเจน เพื่อกำกับให้การพัฒนาเป็นไปอย่าง มีทิศทางและเกิดประสิทธิภาพนำไปสู่การพัฒนาเพื่อประโยชน์สุขที่ยั่งยืนของสังคมไทย

## ๑. ภาพรวมการพัฒนาในช่วงแผนพัฒนาฯ ฉบับที่ ๑๒

๑.๑ หลักการ

๑.๒ จุดเปลี่ยนสำคัญในแผนพัฒนาเศรษฐกิจและสังคมฉบับที่ ๑๒

๑.๓ ประเด็นการพัฒนาหลักที่สำคัญในช่วงแผนพัฒนาฯ ฉบับที่ ๑๒

## ๒. การประเมินสภาพแวดล้อมการพัฒนาประเทศ

๒.๑ สถานการณ์และแนวโน้มภายนอก

๒.๒ สถานการณ์และแนวโน้มภายใน

## ๓. วัตถุประสงค์และเป้าหมายการพัฒนาในช่วงแผนพัฒนาฯ ฉบับที่ ๑๒

๓.๑. วัตถุประสงค์

๓.๒. เป้าหมายรวม

## ๔. ยุทธศาสตร์การพัฒนาประเทศ

ยุทธศาสตร์ในแผนพัฒนาฯ ฉบับที่ ๑๒ มีทั้งหมด ๑๐ ยุทธศาสตร์ โดยมี ๖

ยุทธศาสตร์

ตามกรอบยุทธศาสตร์ชาติ ๒๐ ปี และอีก ๔ ยุทธศาสตร์ที่เป็นปัจจัยสนับสนุน ดังนี้

๔.๑ ยุทธศาสตร์การเสริมสร้างและพัฒนาศักยภาพทุนมนุษย์

๔.๒ ยุทธศาสตร์การสร้างความเป็นธรรมและลดความเหลื่อมล้ำในสังคม

๔.๓ ยุทธศาสตร์การสร้างความเข้มแข็งทางเศรษฐกิจและแข่งขันได้อย่างยั่งยืน

๔.๔ ยุทธศาสตร์การเติบโตที่เป็นมิตรกับสิ่งแวดล้อมเพื่อการพัฒนาที่ยั่งยืน

๔.๕ ยุทธศาสตร์การเสริมสร้างความมั่นคงแห่งชาติเพื่อการพัฒนาประเทศสู่ความมั่ง

คั่ง และยั่งยืน

๔.๖ ยุทธศาสตร์การบริหารจัดการในภาครัฐ การป้องกันการทุจริตประพฤติมิชอบ

และธรรมาภิบาลในสังคมไทย

๔.๗ ยุทธศาสตร์การพัฒนาโครงสร้างพื้นฐานและระบบโลจิสติกส์

๔.๘ ยุทธศาสตร์การพัฒนาวิทยาศาสตร์ เทคโนโลยี วิจัย และนวัตกรรม

๔.๙ ยุทธศาสตร์การพัฒนาภาค เมือง และพื้นที่เศรษฐกิจ

๔.๑๐ ยุทธศาสตร์ความร่วมมือระหว่างประเทศเพื่อการพัฒนา

## ๕. การขับเคลื่อนแผนพัฒนาฯ ฉบับที่ ๑๒ สู่การปฏิบัติ

๕.๑ หลักการ

๕.๒ แนวทางขับเคลื่อนแผนพัฒนาฯ ฉบับที่ ๑๒

๕.๓ การติดตามประเมินผลแผนพัฒนาฯ ฉบับที่ ๑๒

### ๑.๓ แผนพัฒนาภาค/แผนพัฒนากลุ่มจังหวัด/แผนพัฒนาจังหวัด

#### ➔ แผนพัฒนาภาคตะวันออกเฉียงเหนือ พ.ศ. ๒๕๖๐ - ๒๕๖๕ ฉบับทบทวน

##### ๑. สภาพทั่วไป

๑.๑ ที่ตั้ง ภาคตะวันออกเฉียงเหนือ ตั้งอยู่ระหว่างละติจูด ๑๔°๗' ถึง ๑๘°๒๗' เหนือ และลองจิจูด ๑๐๐°๕๔' ถึง ๑๐๕°๓๗' ตะวันออก ตั้งอยู่ในตำแหน่งศูนย์กลางของอนุภูมิภาคกลุ่มแม่น้ำโขง โดยมีอาณาเขตติดต่อกับสาธารณรัฐประชาธิปไตยประชาชนลาว ด้านตะวันออกและด้านเหนือ มีแม่น้ำโขงเป็นเส้นกั้นพรมแดน และด้านใต้ ติดต่อราชอาณาจักรกัมพูชา โดยมีเทือกเขาพนมดงรัก กั้นพรมแดน

๑.๒ พื้นที่และลักษณะภูมิประเทศ มีพื้นที่รวม ๑๐๕.๕๓ ล้านไร่ ลักษณะภูมิประเทศเป็นที่ราบสูง มีความลาดเอียงไปทางตะวันออก มีลักษณะคล้ายกระทะ แบ่งเป็น ๒ เขตใหญ่ ได้แก่ บริเวณแอ่งที่ราบโคราช อยู่บริเวณที่ราบลุ่มแม่น้ำมูลและชี ลักษณะเป็นที่ราบสูงสลับกับเนินเขา และบริเวณแอ่งสกลนคร อยู่ทางตอนเหนือของภาค ตั้งแต่แนวเขาภูพานไปจนถึงแม่น้ำโขง เทือกเขาที่แบ่งระหว่างแอ่งโคราชและแอ่งสกลนคร ได้แก่ เทือกเขาภูพาน

๑.๓ ภูมิอากาศ มีอากาศร้อนชื้นสลับกับแล้ง แบ่งเป็น ๓ ฤดู คือ ฤดูร้อน ช่วงเดือนกุมภาพันธ์-พฤษภาคม อากาศจะร้อนและแห้งแล้งมาก จังหวัดที่มีอุณหภูมิสูงสุด คือ อุตรธานี ฤดูฝน ช่วงเดือนพฤษภาคม-ตุลาคม ได้รับอิทธิพลของลมมรสุมตะวันตกเฉียงใต้ ทำให้มีฝนตกเป็นบริเวณกว้าง แต่มีแนวเทือกเขาตงพญาเย็นและสันคาแพง กั้นลมฝนจากมรสุมตะวันตกเฉียงใต้ ส่งผลให้พื้นที่แอ่งโคราช ซึ่งเป็นเขตเงาฝนจึงมีสภาพแห้งแล้งกว่าแอ่งสกลนคร จังหวัดที่มีฝนตกมากที่สุด คือ นครพนม ฝนตกน้อยที่สุด คือ นครราชสีมา ฤดูหนาว ช่วงเดือน พฤศจิกายน-กุมภาพันธ์ อากาศหนาวเย็น ได้รับอิทธิพลของลมมรสุมตะวันออกเฉียงเหนือจากประเทศจีน จังหวัดที่มีอุณหภูมิต่ำสุด คือ จังหวัดเลย

๑.๔ การใช้ประโยชน์ที่ดิน ในปี ๒๕๕๙ มีพื้นที่รวม ๑๐๕.๕๓ ล้านไร่ จำแนกเป็นพื้นที่ป่าไม้ ๑๕.๖๖ ล้านไร่ หรือร้อยละ ๑๔.๘ พื้นที่ทางการเกษตร ๖๓.๘๗ ล้านไร่ หรือร้อยละ ๖๐.๕ และพื้นที่ใช้ประโยชน์อื่นๆ ๒๖.๐๒ ล้านไร่ หรือร้อยละ ๒๔.๗ ของพื้นที่ภาค

##### ๑.๕ ทรัพยากรธรรมชาติ

๑.๕.๑ ดิน สภาพดินเป็นดินทรายไม่อุ้มน้ำ ทำให้ขาดแคลนน้ำ และขาดธาตุอาหาร ได้ดินมีเกลือหิน ทำให้ดินเค็ม จึงมีข้อจำกัดต่อการใช้ที่ดินเพื่อการเกษตร

๑.๕.๒ แหล่งน้ำ มีลุ่มน้ำขนาดใหญ่ ๓ ลุ่ม ได้แก่ แม่น้ำชี มีความยาวประมาณ ๗๖๕ กิโลเมตร ยาวที่สุดในประเทศไทย มีต้นน้ำที่ทิวเขาเพชรบูรณ์ และไหลไปรวมกับแม่น้ำมูลที่จังหวัดอุบลราชธานี แม่น้ำมูล มีความยาวประมาณ ๖๔๑ กิโลเมตร ต้นน้ำอยู่ที่เทือกเขาสันคาแพงแล้วไหลลงสู่แม่น้ำโขงที่จังหวัดอุบลราชธานี นอกจากนี้ยังมีลำน้ำสาขาย่อย ได้แก่ ลาปาว ลาน้ำอูน ลาน้ำสงคราม ลาเสียว ลาน้ำเลย ลาน้ำพอง และลาตะคอง รวมทั้งแหล่งน้ำธรรมชาติขนาดใหญ่ ที่กระจายอยู่ในพื้นที่ เช่น หนองหาร (สกลนคร) และ บึงละหาน (ชัยภูมิ) นอกจากนี้ยังมีแหล่งน้ำบาดาล มีปริมาณน้ำในเกณฑ์เฉลี่ย ๕-๑๐ ลูกบาศก์เมตรต่อชั่วโมง ที่ความลึกของบ่อประมาณ ๓๐ เมตร คุณภาพของน้ำบาดาลมีตั้งแต่เค็มจัด กร่อย และจืด เนื่องจากพื้นที่ในแอ่งโคราชและแอ่งสกลนครจะรองรับด้วยหินเกลือ หากเจาะน้ำบาดาลลึกเกินไปอาจจะพบน้ำเค็ม

๑.๕.๓ ป่าไม้ ในปี ๒๕๖๐ ภาคตะวันออกเฉียงเหนือมีพื้นที่ป่าไม้ จำนวน ๑๕.๖๖ ล้านไร่ คิดเป็นร้อยละ ๑๔.๙ ของพื้นที่ภาค หรือร้อยละ ๑๕.๓ ของพื้นที่ป่าไม้ทั้งประเทศ ซึ่งยังต่ำกว่าค่าเป้าหมายในการรักษาสมดุลของระบบนิเวศที่จะต้องมียพื้นที่ป่าไม้ร้อยละ ๔๐ ของพื้นที่ ส่วนใหญ่มีลักษณะเป็น ป่าเบญจพรรณ

## ๒. โครงข่ายคมนาคมขนส่งและการบริการสาธารณูปโภค

๒.๑ โครงข่ายถนน เชื่อมโยงกับโครงข่ายหลักของประเทศและเชื่อมโยงสู่ประเทศเพื่อนบ้าน สปป.ลาว กัมพูชา และสามารถเชื่อมโยงไปยังเวียดนามและจีนตอนใต้

๒.๑.๑ ทางหลวงแผ่นดินหมายเลข ๒ (ถนนมิตรภาพ)

๒.๑.๒ เส้นทางแนวระเบียงเศรษฐกิจตะวันออก-ตะวันตก

๒.๑.๓ เส้นทางใหม่เศรษฐกิจตะวันออก-ตะวันตก ๒

๒.๒ รถไฟ

๒.๓ สนามบิน

๒.๔ ด้านชายแดน

๒.๕ แผนงานพัฒนาโครงสร้างพื้นฐานขนาดใหญ่ที่อยู่ระหว่างดำเนินการในภาค ได้แก่ รถไฟความเร็วสูง (ช่วงกรุงเทพฯ-นครราชสีมา ช่วงนครราชสีมา-หนองคาย) รถไฟทางคู่ (ช่วงชุมทางถนนจิระ-ขอนแก่น ช่วงขอนแก่น-หนองคาย ช่วงจิระ-อุบลราชธานี) ทางหลวงพิเศษระหว่างเมืองและทางพิเศษ (ช่วงบางปะอิน-นครราชสีมา ช่วงระเบียงเศรษฐกิจ EWEC ด้านตะวันออก)

๒.๖ บริการสาธารณูปโภค

๒.๖.๑ ไฟฟ้า

๒.๖.๒ ประปา

๓. สภาพเศรษฐกิจและรายได้

๓.๑ ภาพรวมเศรษฐกิจ

๓.๒ เศรษฐกิจรายสาขา

๓.๓ เศรษฐกิจระดับครัวเรือน

๔. ประชากรและสังคม

๔.๑ ประชากร

จำนวนประชากรของภาคมากที่สุดของประเทศ ปี ๒๕๖๐ มีจำนวนประชากร ๒๑.๙๘ ล้านคน หรือร้อยละ ๓๓.๒ ของประเทศ เพิ่มขึ้นจาก ๒๑.๖๙ ล้านคน ในปี ๒๕๕๕ และมีอัตราการเพิ่มขึ้นของประชากรในช่วงปี ๒๕๕๕-๒๕๕๐ โดยเฉลี่ยร้อยละ ๐.๓๑ ต่ำกว่าประเทศที่มีอัตราการเพิ่มเฉลี่ยร้อยละ ๐.๕๔ โดยจังหวัดนครราชสีมา มีประชากรมากที่สุด ๒.๕๘ ล้านคน รองลงมา คือ จังหวัดอุบลราชธานี มีประชากร ๑.๘๑ ล้านคน และจังหวัดขอนแก่น มีประชากร ๑.๗๖ ล้านคน คิดเป็นร้อยละ ๑๒.๐ ๘.๕ และ ๘.๒ ของประชากรภาค ตามลำดับ

๔.๒ แรงงาน

แรงงานส่วนใหญ่มีความรู้ระดับประถมศึกษา แรงงานระดับอาชีวะมีสัดส่วนน้อยมาก ในปี ๒๕๖๐ มีกำลังแรงงาน ๙.๖๓ ล้านคน ส่วนใหญ่อยู่ในภาคเกษตร ร้อยละ ๕๐.๗๗ ของกำลังแรงงาน ของภาค จำนวนแรงงานที่มีความรู้ระดับประถมลดลง จากร้อยละ ๕๗.๘ ในปี ๒๕๕๕ เป็นร้อยละ ๕๖.๔๘ ในปี ๒๕๖๐ มีความรู้ระดับมัธยมต้น เพิ่มขึ้นจากร้อยละ ๑๖.๐๒ ในปี ๒๕๕๕ เป็นร้อยละ ๑๗.๙ ในปี ๒๕๖๐ ระดับ

มัธยมปลาย เพิ่มขึ้นจากร้อยละ ๑๑.๘๗ ในปี ๒๕๕๕ เป็นร้อยละ ๑๑.๘๖ ในปี ๒๕๖๐ แรงงานระดับอาชีวะ เพิ่มขึ้นเล็กน้อยจากร้อยละ ๒.๐๗ ในปี ๒๕๕๕ เป็นร้อยละ ๒.๐๙ ในปี ๒๕๖๐ ระดับอุดมศึกษา เพิ่มขึ้นจากร้อยละ ๗.๐๕ ในปี ๒๕๕๕ เป็นร้อยละ ๙.๕๖ ในปี ๒๕๖๐

#### ๔.๓ การศึกษา

สถาบันการศึกษามีทุกระดับ โดยระดับอุดมศึกษามี ๕๓ แห่ง ครอบคลุมเกือบทุกจังหวัด แยกเป็นมหาวิทยาลัยของรัฐ ๓๖ แห่ง เอกชน ๑๐ แห่ง และสถาบันวิทยาลัยชุมชน ๗ แห่ง ในจำนวนนี้เป็นสถาบันวิจัย ๑๒ แห่ง ซึ่งมากที่สุดในประเทศ

#### ๔.๔ สาธารณสุข

มีสถานบริการสาธารณสุขให้บริการครอบคลุมทั่วถึงทุกพื้นที่ ในปี ๒๕๖๐ มีจำนวนโรงพยาบาลรัฐบาล ๓๒๓ แห่ง ได้แก่ โรงพยาบาลชุมชน (รพช.) ๒๙๑ แห่ง โรงพยาบาลทั่วไป (รพท.) ๒๓ แห่ง โรงพยาบาลศูนย์ (รพศ.) ๙ แห่ง และโรงพยาบาลส่งเสริมสุขภาพตำบล (รพ.สต.) จำนวน ๓,๔๗๗ แห่ง

#### ๕. ทรัพยากรธรรมชาติ สิ่งแวดล้อม และภัยพิบัติ

##### ๕.๑ สถานการณ์ด้านทรัพยากรธรรมชาติและสิ่งแวดล้อม

ทรัพยากรป่าไม้มีแนวโน้มลดลง ในปี ๒๕๖๐ ภาคตะวันออกเฉียงเหนือมีพื้นที่ป่าไม้ จำนวน ๑๕.๖๖ ล้านไร่ คิดเป็นร้อยละ ๑๔.๙ ของพื้นที่ภาค หรือร้อยละ ๑๕.๓ ของพื้นที่ป่าไม้ทั่วประเทศ ในช่วงปี ๒๕๕๖-๒๕๖๐ มีอัตราการเปลี่ยนแปลงของพื้นที่ป่าไม้ของภาคลดลงเฉลี่ยร้อยละ ๐.๒๔ เนื่องจาก การบุกรุกพื้นที่ป่าไม้เพื่อการเกษตรที่เพิ่มมากขึ้น โดยจังหวัดที่มีพื้นที่ป่าไม้ต่อพื้นที่จังหวัดมากที่สุดได้แก่ จังหวัดมุกดาหาร รองลงมาคือ จังหวัดชัยภูมิ จังหวัดเลย และจังหวัดอุบลราชธานี

##### ๕.๒ สถานการณ์ด้านภัยพิบัติ

การเกิดไฟป่ามีแนวโน้มเพิ่มขึ้น ในช่วงปี ๒๕๕๖-๒๕๖๐ มีจำนวนการเกิดไฟป่าเพิ่มขึ้นเฉลี่ยร้อยละ ๘.๘ โดยปี ๒๕๖๐ เกิดไฟไหม้ป่า จำนวน ๘๗๘ ครั้ง พื้นที่ถูกไฟไหม้ ๙,๖๘๗ ไร่ ลดลงจาก ปี ๒๕๕๖ ที่มีจำนวน ๑,๕๗๔ ครั้ง และจำนวนพื้นที่ป่าถูกไฟไหม้ ๑๙,๖๒๒ ไร่ ซึ่งเป็นปีที่เกิดไฟไหม้ป่ามากที่สุด โดยในระหว่างปี ๒๕๕๖-๒๕๖๐ เกิดไฟไหม้ป่าเฉลี่ย ๑,๒๖๘.๘ ครั้งต่อปี คิดเป็นพื้นที่ที่ถูกไฟไหม้เฉลี่ย ๑๘,๗๔๑.๒ ไร่ต่อปี

#### ๖. สภาวะแวดล้อม

##### ๖.๑ จุดแข็ง

##### ๖.๒ จุดอ่อน

##### ๖.๓ โอกาส

##### ๖.๔ ภัยคุกคาม

#### ๗. ปัญหาและประเด็นท้าทาย

##### ๘. แนวคิดและทิศทางการพัฒนา

ภาคตะวันออกเฉียงเหนือมีปัญหาพื้นฐานด้านการขาดแคลนน้ำ ดินคุณภาพต่ำ ประสบอุทกภัย และ ภัยแล้งซ้ำซาก คนมีปัญหาทั้งในด้านความยากจน และมีปัญหาภาวะทุพโภชนาการ แต่มีความพร้อม ด้านสถาบันการศึกษาและสถาบันวิจัย ดังนั้น การพัฒนาเศรษฐกิจและสังคมภาคตะวันออกเฉียงเหนือ ไปสู่ความ “มั่นคง มั่งคั่ง ยั่งยืน” จำเป็นจะต้องแก้ไขปัญหาด้านฐานควบคู่ไปกับการพัฒนาการวิจัยเพื่อใช้ความรู้ เทคโนโลยี

นวัตกรรม และความคิดสร้างสรรค์ในการเสริมสร้างความเข้มแข็งของเศรษฐกิจภายในภาคให้มีการเจริญเติบโตได้อย่างเต็มศักยภาพ พร้อมทั้งการแสวงหาโอกาสการนำความรู้ เทคโนโลยีและนวัตกรรมจากภายนอกมาช่วยขับเคลื่อน โดยการใช้ประโยชน์จากโครงการพัฒนาโครงสร้างพื้นฐานด้านคมนาคมขนส่งขนาดใหญ่ที่เชื่อมโยงภาคตะวันออกเฉียงเหนือกับโครงข่ายระบบการคมนาคมขนส่งและพื้นที่เศรษฐกิจหลักของประเทศ

รวมทั้งการใช้ประโยชน์จากการเชื่อมโยงและข้อตกลงกับประเทศเพื่อนบ้านในกลุ่ม อนุภูมิภาค ลุ่มแม่น้ำโขงที่กำลังมีการเจริญเติบโตอย่างรวดเร็วมาเสริมสร้างกิจกรรมการพัฒนาใหม่ ๆ ให้แก่ภาค เพื่อให้มีอัตราการเติบโตที่สูงเพียงพอต่อการลดความเหลื่อมล้ำกับพื้นที่ส่วนอื่นๆ ของประเทศได้ ในระยะยาว

**๘.๑ เป้าหมายเชิงยุทธศาสตร์ :** พัฒนาอีสานสู่มิติใหม่ให้เป็น “ศูนย์กลางเศรษฐกิจของอนุภูมิภาค ลุ่มแม่น้ำโขง”

#### ๘.๒ วัตถุประสงค์

๘.๒.๑ เพื่อแก้ปัญหาปัจจัยพื้นฐานด้านน้ำและดิน ให้เอื้อต่อการประกอบอาชีพ การดำรงชีพ และการพัฒนาเศรษฐกิจของภาค

๘.๒.๒ เพื่อดูแลช่วยเหลือคนจน ผู้ด้อยโอกาส และผู้สูงอายุ ให้มีคุณภาพชีวิตที่ดี พึ่งพาตนเอง พึ่งพาครอบครัว และพึ่งพากันในชุมชนได้

๘.๒.๓ เพื่อยกระดับการผลิตและการสร้างมูลค่าเพิ่มโดยใช้ความรู้ เทคโนโลยี และนวัตกรรม สนับสนุนให้การเติบโตทางเศรษฐกิจของภาคไม่ต่ำกว่าระดับประเทศ

๘.๒.๔ เพื่อเชื่อมโยงห่วงโซ่มูลค่าของระบบเศรษฐกิจภาคเข้ากับระบบเศรษฐกิจของประเทศ และภูมิภาคเอเชียตะวันออกเฉียงใต้

๘.๒.๕ เพื่อพัฒนาภาคตะวันออกเฉียงเหนือเป็นศูนย์กลางเศรษฐกิจของอนุภูมิภาค ลุ่มแม่น้ำโขง และมีบทบาทสนับสนุนประเทศเป็นศูนย์กลางภูมิภาคเอเชียตะวันออกเฉียงใต้

#### ๘.๓ เป้าหมาย

๘.๓.๑ อัตราการเจริญเติบโตทางเศรษฐกิจของภาคตะวันออกเฉียงเหนือขยายตัวเพิ่มขึ้น

๘.๓.๒ สัมประสิทธิ์ความไม่เสมอภาค (Gini Coefficient) ในการกระจายรายได้ภาคตะวันออกเฉียงเหนือลดลง

#### ๘.๔ ตัวชี้วัดและค่าเป้าหมาย

ตัวชี้วัด	ค่าฐาน	ค่าเป้าหมาย				
		๒๕๖๒	๒๕๖๓	๒๕๖๔	๒๕๖๕	๒๕๖๒-๒๕๖๕
อัตราการเจริญเติบโตทางเศรษฐกิจของภาคตะวันออกเฉียงเหนือ	๘๙๒,๖๗๖ ล้านบาท (ปี ๒๕๕๙)	ขยายตัว ไม่ต่ำกว่า ร้อยละ ๓.๕	ขยายตัว ไม่ต่ำกว่า ร้อยละ ๓.๕	ขยายตัว ไม่ต่ำกว่า ร้อยละ ๓.๕	ขยายตัว ไม่ต่ำกว่า ร้อยละ ๓.๕	ขยายตัวเฉลี่ย ร้อยละ ๓.๕ ต่อปี
สัมประสิทธิ์ความไม่เสมอภาค (Gini Coefficient) ในการ	๐.๔๔๖ (ปี ๒๕๖๐)	ลดลงต่ำกว่า ๐.๔๔๖	ลดลงต่ำกว่า ๐.๔๔๖	ลดลงต่ำกว่า ๐.๔๔๖	ลดลงต่ำกว่า ๐.๔๔๖	ลดลงต่ำกว่า ๐.๔๔๖

กระจายรายได้ภาค ตะวันออกเฉียงเหนือ						
---------------------------------------	--	--	--	--	--	--

๘.๕.๑ ยุทธศาสตร์ที่ ๑ บริหารจัดการน้ำให้เพียงพอต่อการพัฒนาเศรษฐกิจและคุณภาพชีวิตอย่างยั่งยืน

๘.๕.๒ ยุทธศาสตร์ที่ ๒ แก้ปัญหาความยากจนและพัฒนาคุณภาพชีวิตผู้มีรายได้น้อยเพื่อลดความเหลื่อมล้ำทางสังคม

๘.๕.๓ ยุทธศาสตร์ที่ ๓ สร้างความเข้มแข็งของฐานเศรษฐกิจภายในควบคู่กับ การแก้ปัญหาทรัพยากรธรรมชาติและสิ่งแวดล้อม

๘.๕.๔ ยุทธศาสตร์ที่ ๔ พัฒนาการท่องเที่ยวเชิงบูรณาการ

๘.๕.๕ ยุทธศาสตร์ที่ ๕ ใช้โอกาสจากการพัฒนาโครงข่ายคมนาคมขนส่งที่เชื่อมโยงพื้นที่เศรษฐกิจหลักภาคกลางและพื้นที่ระเบียงเศรษฐกิจภาคตะวันออก (EEC) เพื่อพัฒนาเมือง และพื้นที่เศรษฐกิจใหม่ๆ ของภาค

๘.๕.๖ ยุทธศาสตร์ที่ ๖ พัฒนาความร่วมมือและใช้ประโยชน์จากข้อตกลงกับประเทศ เพื่อนบ้านในการสร้างความเข้มแข็งทางเศรษฐกิจตามแนวชายแดนและแนวระเบียงเศรษฐกิจ

**➔ แผนพัฒนากลุ่มจังหวัดภาคตะวันออกเฉียงเหนือตอนล่าง ๑ (นครราชสีมา ชัยภูมิ บุรีรัมย์ สุรินทร์) ระยะ ๕ ปี พ.ศ. ๒๕๖๑ – ๒๕๖๕ (ฉบับทบทวน) รอบปี พ.ศ.๒๕๖๓**

สำนักงานคณะกรรมการพัฒนาการเศรษฐกิจและสังคมแห่งชาติ (สศช.) ในฐานะฝ่ายเลขานุการคณะกรรมการบูรณาการนโยบายพัฒนาภาค (ก.บ.ภ.) ได้แจ้งผลการประชุมคณะอนุกรรมการบูรณาการนโยบายพัฒนาภาค ด้านวิชาการ (อ.ก.บ.ภ. ด้านวิชาการ) ในการประชุมครั้งที่ ๑/๒๕๖๐ เมื่อวันที่ ๒๕ กรกฎาคม ๒๕๖๑ โดยมีรองนายกรัฐมนตรี (นายวิษณุ เครืองาม) เป็นประธาน มีมติเห็นชอบนโยบายหลักเกณฑ์ และวิธีการจัดทำแผนพัฒนาจังหวัดและกลุ่มจังหวัด (พ.ศ. ๒๕๖๑ - ๒๕๖๕) แผนปฏิบัติราชการประจำปีของจังหวัดและกลุ่มจังหวัด ประจำปีงบประมาณ พ.ศ. ๒๕๖๓ และนายกรัฐมนตรี (พลเอกประยุทธ์จันทร์โอชา) เห็นชอบแนวทางการกำหนดกรอบการจัดสรรงบประมาณจังหวัดและกลุ่มจังหวัด ประจำปีงบประมาณ พ.ศ. ๒๕๖๓ ตามมติที่ประชุม อ.ก.บ.ภ. ด้านวิชาการครั้งที่ ๒/๒๕๖๑ เมื่อวันที่ ๕ กันยายน ๒๕๖๑ และเห็นชอบแนวทางการกำหนดกรอบการจัดสรรงบประมาณพัฒนาจังหวัด ซึ่งแบ่งงบประมาณเป็น ๒ ส่วน ส่วนที่ ๑ งบประมาณเพื่อการพัฒนาตามศักยภาพความต้องการของพื้นที่ หรือประเด็นร่วมของกลุ่มจังหวัดส่วนที่ ๒ งบประมาณเพื่อการพัฒนาในลักษณะ Cluster หรือสนองนโยบายสำคัญของรัฐบาลเชิงพื้นที่

กลุ่มจังหวัดภาคตะวันออกเฉียงเหนือตอนล่าง ๑ จึงได้ดำเนินการทบทวนแผนพัฒนากลุ่มจังหวัดภาคตะวันออกเฉียงเหนือตอนล่าง ๑ ระหว่างวันที่ ๒๐ – ๒๑ สิงหาคม ๒๕๖๑ โดยยึดยุทธศาสตร์ชาติ ระยะ ๒๐ ปี นโยบายรัฐบาล แผนการบริหารราชการแผ่นดิน แนวทางการพัฒนาเศรษฐกิจและสังคมแห่งชาติ ทิศทางการพัฒนาภาคยุทธศาสตร์การพัฒนาโครงสร้างพื้นฐานด้านคมนาคม แผนแม่บทจากกระทรวงที่เกี่ยวข้อง และมุ่งเน้นการทำงานแบบเครือข่ายร่วมกันทุกภาคส่วน (ภาครัฐ ภาคเอกชน ภาคประชาสังคม และสถาบันการศึกษา) เพื่อร่วมกันกำหนดทิศทางการพัฒนากลุ่มจังหวัด ฯ ทั้งด้านเศรษฐกิจ ด้านสังคมและด้านทรัพยากรธรรมชาติและสิ่งแวดล้อม เพื่อให้แผนพัฒนากลุ่มจังหวัดฯ สามารถขับเคลื่อนไปด้วยดี

ประสิทธิภาพ และประสิทธิผล ซึ่งจะเป็นการเพิ่มขีดความสามารถในการแข่งขันของกลุ่มจังหวัด รวมทั้งเป็นการแก้ไขปัญหาร่วมกันของกลุ่มจังหวัด ให้เหมาะสมกับโอกาสและศักยภาพของกลุ่มจังหวัด และนำไปสู่การกระตุ้นให้เกิดการลงทุนของภาคเอกชนและสร้างรายได้ให้กลุ่มจังหวัด

แผนพัฒนาจังหวัดภาคตะวันออกเฉียงเหนือตอนล่าง ๑ ระยะ ๕ ปี (พ.ศ.๒๕๖๑ – ๒๕๖๕) ฉบับทบทวน ปี พ.ศ. ๒๕๖๓ ฉบับนี้ ได้รับความเห็นชอบจากคณะกรรมการบริหารงานกลุ่มจังหวัดแบบบูรณาการ (ก.บ.ก.) ภาคตะวันออกเฉียงเหนือตอนล่าง ๑ ในคราวประชุม ครั้งที่ ๘/๒๕๖๑ เมื่อวันที่ ๒๑ ธันวาคม ๒๕๖๐ โดยสรุปประเด็นสำคัญ ดังนี้

#### ตำแหน่งทางยุทธศาสตร์ (Strategies Position)

- ๑) เป็นแหล่งผลิตสินค้าเกษตรและอาหารปลอดภัย
- ๒) เป็นแหล่งผลิตผลิตภัณฑ์ใหม่ระดับประเทศ
- ๓) เป็นแหล่งท่องเที่ยวที่มีความหลากหลายทั้งการท่องเที่ยวอารยธรรมขอม เขิงนิเวศน์ การกีฬาที่มีชื่อเสียง
- ๔) เป็นประตูสู่อีสาน และเชื่อมโยงการค้าชายแดนกับประเทศเพื่อนบ้าน

#### เป้าหมายการพัฒนา

ศูนย์กลางของเกษตรอุตสาหกรรม ผลิตภัณฑ์ใหม่ ท่องเที่ยวอารยธรรมขอม และสังคมเป็นสุข

ประเด็นการพัฒนา (Strategies Issues) รวม ๓ ประเด็น คือ

ประเด็นการพัฒนาที่ ๑ การพัฒนาขีดความสามารถในการแข่งขันเกษตรอุตสาหกรรมและแปรรูป

ประเด็นการพัฒนาที่ ๒ การพัฒนาอุตสาหกรรมการท่องเที่ยวการท่องเที่ยว และผลิตภัณฑ์

ใหม่

ประเด็นการพัฒนาที่ ๓ ยกระดับการพัฒนาคุณภาพชีวิต

#### ➔ แผนพัฒนาจังหวัดนครราชสีมา (พ.ศ. ๒๕๖๑ – ๒๕๖๔)

แผนพัฒนาท้องถิ่นมีความสัมพันธ์กับแผนพัฒนาจังหวัด มีรายละเอียดดังนี้

#### ตำแหน่งทางยุทธศาสตร์

๑. เป็นศูนย์กลางอุตสาหกรรม การเกษตร การท่องเที่ยว Logistics และพลังงานสะอาดในภูมิภาค
๒. เป็นศูนย์กลางการศึกษา ศาสนา ศิลปวัฒนธรรม และสาธารณสุขที่มีคุณภาพมาตรฐานสากล ประชาชนมีคุณภาพชีวิตที่ดี
๓. เป็นแหล่งทรัพยากรธรรมชาติและสิ่งแวดล้อม
๔. เป็นศูนย์กลางในการป้องกันภัยคุกคาม และเสริมสร้างความมั่นคง เพื่อป้องกันสถาบันหลักของชาติ
๕. เป็นที่ตั้งของส่วนราชการที่มีการบริหารจัดการภาครัฐแบบบูรณาการอย่างยั่งยืน

วิสัยทัศน์ จังหวัดนครราชสีมา ระยะ ๔ ปี (พ.ศ. ๒๕๖๑ – ๒๕๖๔)

“โคราชเมืองน่าอยู่ มุ่งสู่นวัตกรรมใหม่ เกษตร อุตสาหกรรม ปลอดภัย”



### เป้าประสงค์รวม

๑. เพื่อเพิ่มศักยภาพทางด้านเศรษฐกิจของจังหวัดนครราชสีมา
๒. เพื่อพัฒนาสังคมให้เป็นเมืองน่าอยู่
๓. เพื่อเพิ่มพูนความอุดมสมบูรณ์ของทรัพยากรธรรมชาติ และลดมลพิษด้านสิ่งแวดล้อม
๔. เพื่อเสริมสร้างความมั่นคงในการป้องกันและแก้ไขปัญหาภัยคุกคาม และป้องกันสถาบันหลักของชาติ
๕. เพื่อให้หน่วยงานภาครัฐมีสมรรถนะสูงอย่างมีประสิทธิภาพและประสิทธิผล

### ประเด็นยุทธศาสตร์

๑. การพัฒนาและเพิ่มศักยภาพการแข่งขันเศรษฐกิจ
๒. ยกระดับสังคมให้เป็นเมืองน่าอยู่
๓. บริหารจัดการทรัพยากรธรรมชาติและสิ่งแวดล้อมให้มีความสมบูรณ์อย่างยั่งยืน
๔. การเสริมสร้างความมั่นคงทุกมิติ เพื่อป้องกันสถาบันหลักของชาติ และความปลอดภัยในชีวิตและทรัพย์สินของประชาชน
๕. การพัฒนาระบบการบริหารจัดการภาครัฐ

### เป้าประสงค์เชิงยุทธศาสตร์ ตัวชี้วัด และกลยุทธ์

ยุทธศาสตร์ที่	เป้าประสงค์เชิงยุทธศาสตร์	ตัวชี้วัด	กลยุทธ์
ยุทธศาสตร์ที่ ๑ การพัฒนาและเพิ่มศักยภาพการแข่งขันเศรษฐกิจ	๑. เพื่อขยายอัตราการเจริญเติบโตทางเศรษฐกิจ	๑. อัตราการเปลี่ยนแปลงของรายได้เฉลี่ยของครัวเรือนในจังหวัด (%) ๒. อัตราการเปลี่ยนแปลงของผลิตภัณฑ์มวลรวมจังหวัด (%)  ๓. จำนวนครัวเรือนที่ได้รับการส่งเสริมอาชีพในพื้นที่(ครัวเรือน)	๑. ส่งเสริมอาชีพเสริมเพื่อเพิ่มรายได้ลดรายจ่าย ตามแนวเศรษฐกิจพอเพียง ๒. ส่งเสริมการสร้างมูลค่าสินค้าและบริการภาคการเกษตรต้นทาง กลางทางและปลายทาง ๓. ส่งเสริมการสร้างมูลค่าสินค้าและบริการภาคนอกการเกษตรต้นทาง กลางทางและปลายทาง ๔. สนับสนุนการผลิตและสร้างผลงานนวัตกรรมการเกษตร อุตสาหกรรมและอาหารปลอดภัยที่สอดคล้องกับการพัฒนาจังหวัด ๕. ส่งเสริมการนำนวัตกรรมการเกษตร อุตสาหกรรมและอาหารปลอดภัย (Food Valley) มาเพิ่มศักยภาพในการผลิต ๖. สนับสนุนการสร้างรายได้จากการท่องเที่ยวและกีฬา ๗. สนับสนุนการสร้างอาชีพในครัวเรือนในชุมชนต่างๆ โดยยึดหลักปรัชญาเศรษฐกิจพอเพียง

	๒. เพื่อสร้างเสถียรภาพทางเศรษฐกิจ	๔. อัตราการว่างงาน (%) ๕. อัตราส่วนหนี้เฉลี่ยต่อรายได้เฉลี่ยของครัวเรือน(เท่า) ๖. อัตราส่วนการออมเฉลี่ยต่อรายได้เฉลี่ยของครัวเรือน (%)	๘. สร้างโอกาสและพัฒนาฝีมือให้กับผู้ว่างงาน ๙. ส่งเสริมความเป็นอยู่ตามแนวทางปรัชญาเศรษฐกิจพอเพียง ๑๐. ส่งเสริมการออมของครัวเรือน
--	-----------------------------------	--	---

ยุทธศาสตร์ที่	เป้าประสงค์เชิงยุทธศาสตร์	ตัวชี้วัด	กลยุทธ์
	๓. เพื่อเพิ่มขีดความสามารถในการแข่งขัน	๗. ผลผลิตภาพแรงงาน (บาท/คน)  ๘. จำนวนผู้ประกอบการด้านนวัตกรรมและเทคโนโลยีเพิ่มขึ้น (ราย)	๑๑. เพิ่มทักษะความสามารถและความเชี่ยวชาญของแรงงาน เพื่อเพิ่มมูลค่าผลผลิตของสินค้าและบริการ ๑๒. สนับสนุนการพัฒนาผู้ประกอบการฐานนวัตกรรม (Innovative Entrepreneurship Development) และผู้ประกอบการใหม่ทางธุรกิจเทคโนโลยี (Tech Startup) ของจังหวัด ๑๓. ส่งเสริมการให้ความรู้ด้านโครงสร้างพื้นฐานและโลจิสติกส์กับหน่วยงานภาครัฐภาคธุรกิจและเอกชน ๑๔. เพิ่มทักษะความสามารถและความเชี่ยวชาญของแรงงานด้านการท่องเที่ยวเพื่อเพิ่มมูลค่าสินค้าและบริการ
ยุทธศาสตร์ที่ ๒ ยกระดับสังคม ให้เป็นเมืองหน้าอยู่	๑. เพื่อลดความยากจนและความเหลื่อมล้ำ	๑. ร้อยละของประชากรที่อยู่ใต้เส้นความยากจน ๒. สัมประสิทธิ์การกระจายรายได้ (Gini Coefficient)	๑. ส่งเสริมอาชีพเสริมเพื่อเพิ่มรายได้ลดรายจ่าย ๒. ส่งเสริมการกระจายรายได้อย่างทั่วถึง และได้รับสิ่งอำนวยความสะดวกจากโครงสร้างพื้นฐานของภาครัฐ รวมทั้งระบบป้องกันภัยที่เอื้อต่อการกระจายเศรษฐกิจ
	๒. เพื่อพัฒนาโครงข่ายความคุ้มครองทางสังคม	๓. ร้อยละผู้อยู่ในระบบประกันสังคมต่อสำนักงานแรงงาน (%)	๓. ส่งเสริมการเข้าถึงระบบสังคมและประกันสังคมในแรงงาน

		๔. ร้อยละความครอบคลุมของบัตรประกันสุขภาพของประชาชน (%)	๔. ส่งเสริมการจัดบริการสาธารณสุขที่มีคุณภาพและสามารถบริการได้อย่างครอบคลุม
		๕. จำนวนศูนย์ช่วยเหลือสัตว์เร่ร่อนในพื้นที่จังหวัดนครราชสีมา	๕. ส่งเสริมการให้ความช่วยเหลือสัตว์เร่ร่อนในพื้นที่จังหวัดนครราชสีมา
ยุทธศาสตร์ที่	เป้าประสงค์เชิงยุทธศาสตร์	ตัวชี้วัด	กลยุทธ์
	๓. เพื่อสร้างความคุ้มกันให้กับสังคม	๖. ระดับความสำคัญของหน่วยงาน ที่จัดกิจกรรมส่งเสริมด้านศาสนา ศิลปวัฒนธรรม (ครั้ง) ๗. ร้อยละของผู้ประสบปัญหาทางสังคมที่ขอรับบริการได้รับบริการทางกฎหมาย (%)	๖. ส่งเสริมให้สังคมมีภูมิคุ้มกันทางสังคม ๗. ส่งเสริมและประชาสัมพันธ์ให้ประชาชนที่ประสบปัญหาทางสังคมขอรับบริการจากส่วนราชการที่รับผิดชอบทางภารกิจที่กฎหมายกำหนด
	๔. เพื่อให้ประชาชน เข้าถึงโอกาสทางเศรษฐกิจและสังคม	๘. อัตราส่วนแพทย์ต่อประชาชน (แพทย์/คน) (ปี ๒๕๕๙ แพทย์ ๖๒๖ คน ประชากร ๒,๖๒๙,๙๗๙ คน) ๙. อัตราส่วนทันตแพทย์ต่อประชากร (ทันตแพทย์/คน) ๑๐. อัตราส่วนพยาบาลต่อประชากร (พยาบาล/คน) ๑๑. ประชาชนนักศึกษาและบุคลากรด้านดิจิทัลได้รับความรู้และประโยชน์จากเทคโนโลยีดิจิทัล (คน) ๑๒. จำนวนปีการศึกษาเฉลี่ยประชากรไทยอายุ ๑๕-๕๙ ปี ๑๓. อัตราการได้รับงานทำของบัณฑิตที่จบภายใน ๑ ปี (%) ๑๔. อัตราการว่างงานของประชากร (ปี ๕๘) (%)	๘. ส่งเสริมการให้มีการผลิตแพทย์ ๙. ส่งเสริมให้มีการผลิตและพัฒนาทันตแพทย์เพิ่มเพื่อรองรับภาวะผู้สูงอายุของจังหวัด ๑๐. ส่งเสริมให้มีการผลิตและพัฒนาบุคลากรด้านการบริการเพิ่มขึ้น ๑๑. ส่งเสริมการสร้างทักษะด้านเทคโนโลยีดิจิทัลแก่ประชาชน ทุกสาขาอาชีพ ๑๒. ส่งเสริมให้ประชากรศึกษาในและนอกระบบ ๑๓. ส่งเสริมสถาบันการศึกษาให้เป็นแหล่งเรียนรู้แก่ประชากรในทุกพื้นที่ ในทุกด้าน ๑๔. ส่งเสริมและแนะนำความต้องการแรงงานให้บัณฑิตที่จบใหม่ ๑๕. ส่งเสริมให้มีตลาดนัดพบ

		๑๕. ค่าเฉลี่ยคะแนน O-net ม. ๓ (คะแนน)	แรงงาน เพื่อลดอัตราการว่างงาน ของประชาชน ๑๖. ส่งเสริมการเรียนรู้การสอนของ ครูเพื่อให้นักเรียน มีความรู้ ความสามารถ ตามหลักสูตรที่ กำหนด
ยุทธศาสตร์ที่	เป้าประสงค์เชิง ยุทธศาสตร์	ตัวชี้วัด	กลยุทธ์
ยุทธศาสตร์ที่ ๓ บริหารจัดการ ทรัพยากรธรรมชาติ และสิ่งแวดล้อมให้ มีความสมบูรณ์ อย่างยั่งยืน	๑. เพื่ออนุรักษ์ สิ่งแวดล้อมและ ทรัพยากรธรรมชาติ	๑. อัตราการเปลี่ยนแปลงของ พื้นที่ป่าไม้ในจังหวัด  ๒. ปริมาณขยะในจังหวัด (ตัน)  ๓. การจัดการน้ำเสีย (จำนวน ระบบ) ๔. พื้นที่บริหารจัดการน้ำเพิ่มขึ้น (ไร่)  ๕. ความยาวสะสมของเขื่อน ป้องกันน้ำกัดเซาะตลิ่ง (เมตร)  ๖. ร้อยละสัดส่วนของพื้นที่ระบบ ป้องกันน้ำท่วมในพื้นที่ชุมชน (%)	๑. ปฏิบัติงานสำนักและให้ ความรู้ประชาชนได้ตระหนัก ถึงคุณค่าและทรัพยากรป่าไม้ ๒. การอนุรักษ์และฟื้นฟู ป่า ไม้ ๓. การรณรงค์ให้ประชาชน และผู้ประกอบการสำนัก รับผิดชอบต่อสังคมเกี่ยวกับ การลดปริมาณขยะ ๔. การจัดหาและเพิ่ม ความสามารถ ในการกำจัด ขยะ ๕. ส่งเสริมให้ อปท. มีระบบ จัดการน้ำเสีย ๖. ส่งเสริมให้มีการบริหาร จัดการน้ำทั้งในเขต ชลประทานและนอกเข นชลประทาน ๗. เพิ่มสิ่งก่อสร้างเพื่อลด การพังทลายของตลิ่งตาม แม่น้ำลำคลองสายหลักของ จังหวัด ๘. พัฒนาระบบป้องกันน้ำ ท่วมในพื้นที่ชุมชนเมือง
	๒. เพื่อใช้พลังงาน อย่างมีประสิทธิภาพ	๙. สัดส่วนปริมาณการใช้น้ำมัน เชื้อเพลิงเพื่อยานพาหนะต่อ ประชากร (ลิตร/คน)  ๑๐. สัดส่วนปริมาณการใช้ไฟฟ้า ภาคครัวเรือนต่อประชากร (ล้าน กิโลวัตต์/คน/ปี)	๙. รณรงค์ให้ประชาชนลด การใช้ยานพาหนะส่วนตัว โดยเปลี่ยนมาใช้รถสาธารณะ แทน ๑๐. รณรงค์ให้ประชาชน ประหยัดพลังงานไฟฟ้า

		๙. สัดส่วนปริมาณการใช้ไฟฟ้าในภาคที่ไม่ใช่ครัวเรือนต่อ GPP (กิโลวัตต์-ชั่วโมง/ล้านบาท) ๑๐. สัดส่วนปริมาณการใช้ น้ำมันเชื้อเพลิงในภาคอุตสาหกรรม ต่อ GPP ภาคอุตสาหกรรม (ลิตร/ล้านบาท)	๑๑. รณรงค์ให้ประชาชนประหยัดพลังงานไฟฟ้า ๑๒. รณรงค์ให้ผู้ประกอบการลดชั่วโมงการผลิตลงในบางช่วงเวลา
--	--	---	---

ยุทธศาสตร์ที่	เป้าประสงค์เชิงยุทธศาสตร์	ตัวชี้วัด	กลยุทธ์
ยุทธศาสตร์ที่ ๔ การเสริมสร้าง ความมั่นคงทุกมิติ เพื่อปกป้องสถาบัน หลักของชาติ และ ความปลอดภัยใน ชีวิตและทรัพย์สิน ของประชาชน	๑. เสริมสร้างความ มั่นคงเพื่อปกป้อง สถาบันหลักของชาติ	๑. จำนวนตำบลที่เข้าร่วม กิจกรรมเสริมสร้างความรู้ ความเข้าใจถึงความสำคัญของ สถาบันหลักของชาติ (ตำบล)	๑. สร้างความรู้ความเข้าใจถึง ความสำคัญของสถาบันหลัก ของชาติให้ประชาชนได้รับรู้ รับทราบ ๒. ส่งเสริม พัฒนาอาชีพตาม แนวทางโครงการอัน เนื่องมาจากพระราชดำริ ๓. ส่งเสริมการเรียนรู้หลักการ ทรงงานและแนวทาง พระราชดำริ
	๒. เป็นศูนย์บริหาร จัดการเครือข่าย ป้องกัน และแก้ไข ปัญหาด้านความ มั่นคงทุกมิติ	๒. จำนวนตำบลที่เข้าร่วม โครงการ/กิจกรรมเครือข่าย การป้องกันและแก้ไขปัญหาทุก มิติ (ตำบล)  ๓. จำนวนตำบลที่เข้าร่วม โครงการ/กิจกรรมเครือข่าย การป้องกันและแก้ไขปัญหาทุก มิติ (ตำบล) (ต่อ)	๔. การป้องกันและแก้ไขปัญหา ยาเสพติด ๕. การป้องกันและแก้ไขปัญหา แรงงานต่างด้าวผิดกฎหมาย และการค้ามนุษย์ ๖. การป้องกันและแก้ไขปัญหา การบุกรุกทำลาย ทรัพยากรธรรมชาติและ สิ่งแวดล้อม ๗. การป้องกันและแก้ไขปัญหา ภัยก่อการร้ายและอาชญากรรม ข้ามชาติ ๘. การป้องกันและการแก้ไข ปัญหาภัยคุกคามรูปแบบใหม่ ๙. การป้องกันและการ แก้ปัญหายาเสพติด ๑๐. การป้องกันและรักษา ความสงบเรียบร้อยภายใน จังหวัด ๑๑. ส่งเสริมและสร้างเครือข่าย

	๓. เสริมสร้างความ ปรองดองและความ สมานฉันท์ในชาติ	๔. สร้างการรับรู้ที่ถูกต้อง (ตำบล)  ๕. สร้างการมีส่วนร่วม (ตำบล)	๑๒. ส่งเสริมการป้องกันและ แก้ไขปัญหาสาธารณสุข ส่งเสริมการสร้างความปลอดภัย สมานฉันท์ ของประชาชน หรือ นักเรียน นักศึกษา ในจังหวัด ๑๓. ส่งเสริมการมีส่วนร่วมของ ทุกส่วนภาค
<b>ยุทธศาสตร์ที่</b>	<b>เป้าประสงค์เชิง ยุทธศาสตร์</b>	<b>ตัวชี้วัด</b>	<b>กลยุทธ์</b>
<b>ยุทธศาสตร์ที่ ๕ การพัฒนาระบบ การบริหารจัดการ ภาครัฐ</b>	๑. เพิ่มประสิทธิภาพ การปฏิบัติราชการ	๑. ร้อยละของสถานพยาบาลที่ ได้รับการรับรองคุณภาพ HA (%) ๒. ร้อยละของครุเรือยนต์ที่เข้าถึง น้ำประปา (%) ๓. ร้อยละของครุเรือยนต์ที่เข้าถึง ไฟฟ้า (%) ๔. ร้อยละของประชากรที่ เข้าถึงอินเทอร์เน็ต (%) ๕. จำนวนครั้งที่ให้บริการ ภาครัฐรัฐวิสาหกิจ และเอกชน เชิงรุก (ครั้ง) ๖. ร้อยละความสำเร็จของการ เบิกจ่ายงบประมาณ (%) ๗. ร้อยละของภาษีท้องถิ่นที่ จัดเก็บรายได้ ไม่รวมเงิน อุดหนุนเฉพาะกิจ (%)	๑. เพิ่มขีดความสามารถ การให้บริการภาครัฐ            ๒. เพิ่มขีดความสามารถจัดเก็บ รายได้ขององค์กรปกครอง ส่วนท้องถิ่น
	๒. เพิ่มประสิทธิภาพ การพัฒนาองค์กร	๘. ร้อยละความพึงพอใจของ ประชาชนต่อประสิทธิภาพการ พัฒนาองค์กร (%)	๓. การพัฒนาบุคลากร ๔. การปรับปรุงระบบ สารสนเทศ ๕. การปรับปรุงวัฒนธรรม องค์กร ๖. การสร้างความโปร่งใส ในองค์กร
<b>รวม ๕ ยุทธศาสตร์</b>	<b>รวม ๑๕ เป้าประสงค์ เชิงยุทธศาสตร์</b>	<b>รวม ๔๖ ตัวชี้วัด</b>	<b>รวม ๖๑ กลยุทธ์</b>

## สรุป

วิสัยทัศน์ เป้าประสงค์รวม ประเด็นยุทธศาสตร์ เป้าประสงค์เชิงยุทธศาสตร์ ตัวชี้วัด และกลยุทธ์

## วิสัยทัศน์ :

**โคราชเมืองน่าอยู่ มุ่งสู่ภาวะนวัตกรรมใหม่ เกษตร อุตสาหกรรม ปลอดภัย**

เป้าประสงค์รวม	๑) เพื่อเพิ่มศักยภาพด้านเศรษฐกิจของจังหวัดนครราชสีมา	๒) เพื่อพัฒนาสังคมให้เป็นเมืองน่าอยู่	๓) เพื่อเพิ่มพูนความอุดมสมบูรณ์ของทรัพยากรธรรมชาติและลดมลพิษด้านสิ่งแวดล้อม	๔) เพื่อเสริมสร้างความมั่นคงในการป้องกันและแก้ไขปัญหาภัยคุกคามและปกป้องสถาบันหลักของชาติ	๕) เพื่อให้หน่วยงานภาครัฐมีสมรรถนะสูงอย่างมีประสิทธิภาพและประสิทธิผล
ประเด็นยุทธศาสตร์	๑) การพัฒนาและเพิ่มศักยภาพการแข่งขันเศรษฐกิจ	๒) ยกระดับสังคมให้เป็นเมืองน่าอยู่	๓) บริหารจัดการทรัพยากรธรรมชาติและสิ่งแวดล้อมให้มีความสมบูรณ์อย่างยั่งยืน	๔) การเสริมสร้างการมั่นคงทุกมิติเพื่อปกป้องสถาบันหลักของชาติและความปลอดภัยในชีวิตและทรัพย์สินของประชาชน	๕) การพัฒนาระบบการบริหารจัดการภาครัฐ
เป้าประสงค์เชิงยุทธศาสตร์	๓ เป้าประสงค์	๔ เป้าประสงค์	๓ เป้าประสงค์	๓ เป้าประสงค์	๒ เป้าประสงค์
ตัวชี้วัด	๘ ตัวชี้วัด	๑๕ ตัวชี้วัด	๑๐ ตัวชี้วัด	๕ ตัวชี้วัด	๘ ตัวชี้วัด
กลยุทธ์	๑๔ กลยุทธ์	๑๖ กลยุทธ์	๑๒ กลยุทธ์	๑๓ กลยุทธ์	๖ กลยุทธ์

## ๑.๔ ยุทธศาสตร์การพัฒนาขององค์กรปกครองส่วนท้องถิ่นในเขตจังหวัดนครราชสีมา

การจัดทำแผนพัฒนาท้องถิ่นสี่ปีของเทศบาลมีความสัมพันธ์กับยุทธศาสตร์การพัฒนาขององค์กรปกครองส่วนท้องถิ่นในเขตจังหวัดนครราชสีมา โดยมุ่งเน้นพัฒนาด้านเศรษฐกิจ เมืองน่าอยู่ รักษาสิ่งแวดล้อมและทรัพยากรธรรมชาติ ปกป้องสถาบัน พัฒนาการให้มีประสิทธิภาพ สาหนต่อแนวทางพระราชดำริ ด้านการศึกษา การเกษตร พัฒนาสังคม ด้านการพัฒนาสาธารณสุข ด้านการพัฒนาโครงสร้างพื้นฐาน ด้านการพัฒนาการท่องเที่ยว ศาสนา-วัฒนธรรมประเพณีและกีฬา ด้านการบริหารจัดการบ้านเมืองที่ดี ด้านการรักษาความปลอดภัยในชีวิตและทรัพย์สินด้านการอนุรักษ์ทรัพยากรธรรมชาติและสิ่งแวดล้อม โดยปัจจุบันมีรายละเอียดของยุทธศาสตร์การพัฒนาขององค์กรปกครองส่วนท้องถิ่นในเขตจังหวัดนครราชสีมา ดังนี้

### ๑) ยุทธศาสตร์พัฒนาด้านสาหนต่อแนวทางพระราชดำริ

๑.๑) ประสานและบริหารจัดการน้ำ ตามพระราชดำริของพระบาทสมเด็จพระเจ้าอยู่หัวฯ เมื่อปี ๒๕๓๘ เพื่อแก้ไขและป้องกันปัญหาอุทกภัยอย่างเป็นระบบ

๑.๒) พัฒนาชุดลอก คูคลองและจัดสร้างแหล่งน้ำ สงวนและเก็บกักน้ำเพื่อการเกษตร เพื่อการอุปโภคและบริโภค รวมทั้งวางโครงการเพื่อแก้ไขปัญหาน้ำท่วมและน้ำแล้ง

๑.๓) พัฒนาชุมชนและสังคมตามแนวทางปรัชญาเศรษฐกิจพอเพียง

### ๒) ยุทธศาสตร์พัฒนาด้านการศึกษา

๒.๑) ส่งเสริมและพัฒนาระบบการศึกษา ให้เป็นไปตามมาตรฐานการศึกษา

๒.๒) พัฒนาและเตรียมบุคลากรด้านการศึกษา ครู นักเรียน ให้เป็นผู้มีคุณภาพมีทักษะและ

ศักยภาพตามมาตรฐานสากล รองรับประชาคมอาเซียน

๒.๓) สนับสนุนให้มีการนำระบบเทคโนโลยีสารสนเทศมาใช้เป็นเครื่องมือและประกอบการศึกษา เป็นเครื่องมือของชุมชนและประชาชนทั่วไป

๒.๔) ส่งเสริมให้ประชาชนได้เตรียมความพร้อม และตระหนักถึงความสำคัญของการเข้าสู่ประชาคมอาเซียนในทุกด้าน

๒.๕) ส่งเสริมการศึกษาในระบบ นอกกระบบ และการศึกษาตามอัธยาศัย

### ๓) ยุทธศาสตร์ด้านการพัฒนาเกษตรกร

๓.๑) พัฒนา ปรับปรุงพันธุ์พืชและเมล็ดพันธุ์พืชที่มีคุณภาพ ส่งเสริมให้เกิดเกษตรอุตสาหกรรม เกิดพันธุ์พืชใหม่ๆ ที่มีคุณภาพสูงขึ้น โดยขอความร่วมมือและให้ความร่วมมือกับหน่วยงานทั้งภาครัฐและเอกชน

๓.๒) ลดต้นทุนการผลิตและเพิ่มมูลค่าผลผลิตทางการเกษตร ปรับปรุงผลิตผลให้มีคุณภาพ มีมาตรฐานสากลโดยการร่วมมือและให้ความร่วมมือกับหน่วยงานทั้งภาครัฐและเอกชน

๓.๓) ส่งเสริมและพัฒนาเครือข่ายผู้นำด้านการเกษตรอาสาสมัครการเกษตร

๓.๔) ส่งเสริมสนับสนุนการถนอมและแปรรูปสินค้าทางการเกษตร และเพิ่มช่องทางตลาด

๓.๕) สนับสนุนการทำกรเกษตรทางเลือก ตามนโยบายเศรษฐกิจพอเพียง

๓.๖) ส่งเสริมประชาชนในท้องถิ่นให้มีการเลี้ยงสัตว์เศรษฐกิจ เพื่อการบริโภคเพื่อจำหน่ายและเพื่อการอนุรักษ์



#### ๔) ยุทธศาสตร์ด้านการพัฒนาสังคม

- ๔.๑) ส่งเสริมและพัฒนาบทบาทของผู้นำชุมชน คณะกรรมการหมู่บ้านและชุมชนให้เข้มแข็ง
- ๔.๒) ส่งเสริมความเข้มแข็งของชุมชน
- ๔.๓) ส่งเสริม พัฒนาบทบาทและคุณภาพชีวิตของเด็ก เยาวชน สตรี ผู้สูงอายุ ผู้พิการ ผู้ด้อยโอกาส ประชาชน และคุ้มครองสิทธิเสรีภาพของประชาชน

- ๔.๔) ส่งเสริมพัฒนาคุณภาพและศักยภาพตามความสามารถของแรงงานในท้องถิ่น
- ๔.๕) ป้องกันและแก้ไขปัญหาการเสพติด การผลิตและการจำหน่ายยาเสพติดในทุกระดับ
- ๔.๖) ดำเนินการโครงการ เพื่อให้บริการประชาชน และรับทราบปัญหา อุปสรรค และความต้องการของประชาชนในพื้นที่
- ๔.๗) ส่งเสริมและประกาศเกียรติคุณผู้ที่เป็นแบบอย่างที่ดี และสร้างคุณประโยชน์ต่อสังคม สร้างชื่อเสียงให้กับจังหวัดนครราชสีมา

#### ๕) ยุทธศาสตร์ด้านการพัฒนาสาธารณสุข

- ๕.๑) พัฒนาศักยภาพของอาสาสมัครสาธารณสุขประจำหมู่บ้าน (อสม)
- ๕.๒) ส่งเสริมและสนับสนุนให้การรักษาพยาบาลประชาชนในทุกระดับ ให้มีคุณภาพและมาตรฐาน โดยร่วมมือกัน โรงพยาบาลส่งเสริมสุขภาพตำบลและหน่วยงานหรือองค์กรที่เกี่ยวข้อง
- ๕.๓) ส่งเสริมสุขภาพและอนามัยของประชาชนในทุกระดับ ให้มีสุขภาพแข็งแรง โดยให้การเรียนรู้อบรม

ดูแลสุขภาพ การออกกำลังกาย การป้องกันโรค การใช้ยาอย่างถูกต้อง การรับประทานอาหารที่มีประโยชน์และการเข้ารับการรักษาสุขภาพหรือการรับบริการด้านสาธารณสุขตามขั้นตอนและวิธีการทางการแพทย์

#### ๖) ยุทธศาสตร์ด้านการพัฒนาโครงสร้างพื้นฐาน

- ๖.๑) ส่งเสริมสนับสนุนการวางระบบการพัฒนาด้านโครงสร้างพื้นฐานให้สอดคล้องกับความต้องการจำเป็นและความต้องการของประชาชน
- ๖.๒) ก่อสร้าง ปรับปรุงเส้นทางคมนาคมอย่างทั่วถึง
- ๖.๓) ประสาน สนับสนุน ร่วมมือกับส่วนราชการ และองค์กรปกครองส่วนท้องถิ่นอื่นๆ เพื่อสนับสนุนเครื่องมือ เครื่องจักรกล ตลอดจนผู้ปฏิบัติงานที่มีความชำนาญในการพัฒนาโครงสร้างพื้นฐาน
- ๖.๔) ประสานในการแก้ไขปัญหาความเดือดร้อนของประชาชนในด้านสาธารณสุขโรค และส่งเสริมให้ประชาชนเข้าใจในการใช้และรักษาสุขภาพอนามัยอย่างคุ้มค่า
- ๖.๕) ดำเนินการปรับปรุงระบบขนส่งในจังหวัดนครราชสีมา เพื่อแก้ไขปัญหาจราจร ความปลอดภัยและเป็นระเบียบในการให้บริการแก่ประชาชน

#### ๗) ยุทธศาสตร์ด้านการพัฒนาการท่องเที่ยว ศาสนา-วัฒนธรรมประเพณีและกีฬา

- ๗.๑) พัฒนาฟื้นฟูและส่งเสริมกิจกรรมด้านศาสนา ศิลปวัฒนธรรมและประเพณีของชุมชนท้องถิ่น โคราช โดยการอนุรักษ์สืบสานต่อและเชื่อมโยงสู่กิจกรรมการท่องเที่ยว
- ๗.๒) พัฒนาและฟื้นฟูแหล่งท่องเที่ยวเดิม สร้างแหล่งท่องเที่ยวใหม่ รวมทั้งกิจกรรมด้านการท่องเที่ยว

และสิ่งอำนวยความสะดวกต่างๆ กระตุ้นเศรษฐกิจ และสร้างรายได้จากการท่องเที่ยวของจังหวัดนครราชสีมาเพิ่มขึ้น

๗.๓) สนับสนุนและส่งเสริมความสามารถของผู้ประกอบการธุรกิจท่องเที่ยว และสร้างเครือข่าย เพื่อพัฒนาคุณภาพสินค้าและบริการ โดยการจับคู่ธุรกิจพัฒนาคุณภาพสินค้าและขยายตลาดสินค้าทั้ง

ภายในประเทศ

และต่างประเทศ

๗.๔) ส่งเสริมและสนับสนุนกิจกรรมลานกีฬา และจัดการแข่งขันกีฬาประเภทต่างๆ รวมถึงการสร้าง

ความเป็นเลิศทางด้านกีฬา

## ๘) ยุทธศาสตร์ด้านการบริหารจัดการบ้านเมืองที่ดี

๘.๑) ปรับปรุงโครงสร้างการบริหารงาน ให้รองรับการปฏิบัติภารกิจหน้าที่ตามที่กฎหมายกำหนด อย่างมีประสิทธิภาพ

๘.๒) นำระบบสารสนเทศมาใช้ในการบริหารงานภายในองค์กร

๘.๓) สนับสนุนบุคลากรในสังกัด ให้ได้รับการศึกษาอบรม การทำวิจัย เพิ่มพูนความรู้ เพื่อยกระดับประสิทธิภาพ การทำงานให้เกิดประสิทธิผลในการบริการประชาชน และในการสื่อสารและร่วมมือกับ ประชาคมอาเซียน

๘.๔) บูรณาการการจัดทำแผนพัฒนาท้องถิ่น ร่วมกันระหว่างหน่วยงานภาครัฐ และเอกชนองค์กรปกครองส่วนท้องถิ่น เพื่อพัฒนาท้องถิ่น สร้างประโยชน์สูงสุด แก่ประชาชนในจังหวัดนครราชสีมา

๘.๕) เปิดโอกาสให้ประชาชนได้เข้ามีส่วนร่วมในการกำหนดนโยบายและความต้องการของ ประชาชนในการพัฒนาจังหวัดนครราชสีมา

๘.๖) เพิ่มประสิทธิภาพในการปฏิบัติราชการ

## ๙) ยุทธศาสตร์ด้านการรักษาความปลอดภัยในชีวิตและทรัพย์สิน

๙.๑) ส่งเสริมและสนับสนุนการติดตั้งระบบเตือนภัยธรรมชาติ และภัยพิบัติต่างๆ

๙.๒) ส่งเสริม สนับสนุนและร่วมมือกับส่วนราชการ หน่วยงาน มูลนิธิการกุศลและองค์กรที่เกี่ยวข้อง

ในการเตรียมความพร้อมในการป้องกันภัย และการช่วยเหลือผู้ประสบภัย

๙.๓) ส่งเสริมและสนับสนุนการติดตั้งระบบกล้องวงจรปิดในเขตชุมชนและสถานที่สำคัญ โดยสร้าง

ความอบอุ่นใจ และความปลอดภัยในชีวิตและทรัพย์สินของประชาชน

๙.๔) สนับสนุนการฝึกอบรมจัดตั้งและอบรมฟื้นฟูตำรวจบ้านและอาสาสมัครป้องกันภัยฝ่ายพลเรือน

(อปพร.) และดูแลรักษาความปลอดภัยและการจราจร

## ๑๐) ยุทธศาสตร์ด้านการอนุรักษ์ทรัพยากรธรรมชาติและสิ่งแวดล้อม

๑๐.๑) พัฒนาฟื้นฟูและอนุรักษ์ธรรมชาติ สิ่งแวดล้อม แหล่งน้ำ ลุ่มน้ำลำคลองและป่าไม้ให้มีความอุดมสมบูรณ์

๑๐.๒) รณรงค์สร้างจิตสำนึกเพื่อป้องกันและแก้ไขปัญหามลพิษและปัญหาสิ่งแวดล้อมของชุมชนท้องถิ่น

ทุกระดับ

๑๐.๓) จัดทำระบบกำจัดขยะรวม และจัดการขยะมูลฝอยและสิ่งปฏิกูล

## ๑.๕ ไทยแลนด์ ๔.๐ (THAILAND ๔.๐)

การจัดทำแผนพัฒนาที่องถึนต้องมีความสัมพันธ์กับไทยแลนด์ ๔.๐ โดยให้ความสำคัญกับการพัฒนา ด้านเทคโนโลยีกลุ่มอาหาร เกษตร และเทคโนโลยีชีวภาพ กลุ่มสาธารณสุข สุขภาพ และเทคโนโลยีทางการแพทย์ กลุ่มเครื่องมือ อุปกรณ์อัจฉริยะ หุ่นยนต์ และระบบเครื่องกลที่ใช้ระบบอิเล็กทรอนิกส์ควบคุม กลุ่ม ดิจิตอล เทคโนโลยีอินเทอร์เน็ตที่เชื่อมต่อและบังคับอุปกรณ์ต่างๆ ปัญญาประดิษฐ์และเทคโนโลยีสมองกลฝัง ตัว กลุ่มอุตสาหกรรมสร้างสรรค์ วัฒนธรรม และบริการที่มีมูลค่าสูง โดยรายละเอียดไทยแลนด์ ๔.๐ มีดังนี้

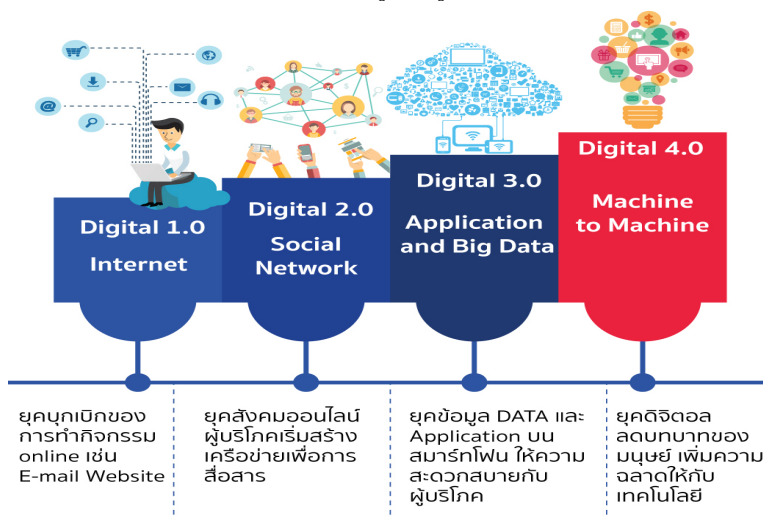

ประเทศไทย ๔.๐ ถือเป็นการพัฒนา เครื่องยนต์เพื่อขับเคลื่อนการเติบโตทางเศรษฐกิจชุดใหม่ (New Engines of Growth) ด้วยการเปลี่ยนแปลง ความได้เปรียบเชิงเปรียบเทียบ ของประเทศที่มีอยู่ ๒ ด้าน คือ ความหลากหลายเชิงชีวภาพ และ ความหลากหลายเชิงวัฒนธรรม ให้เป็นความได้เปรียบในเชิงแข่งขัน โดยการ เติมเต็มด้วยวิทยาการ ความคิดสร้างสรรค์ นวัตกรรม วิทยาศาสตร์ เทคโนโลยี การวิจัยและพัฒนา แล้วต่อยอด ความได้เปรียบเชิงเปรียบเทียบเป็น ๕ กลุ่มเทคโนโลยีและอุตสาหกรรมเป้าหมาย ประกอบด้วย

๑. กลุ่มอาหาร เกษตร และเทคโนโลยีชีวภาพ (Food, Agriculture & Bio-Tech) อาทิต เทคโนโลยีการเกษตร (Agritech)เทคโนโลยีอาหาร (Foodtech) เป็นต้น

๒. กลุ่มสาธารณสุข สุขภาพ และเทคโนโลยีทางการแพทย์ (Health, Wellness & Bio-Med) อาทิต เทคโนโลยีสุขภาพ (Healthtech) เทคโนโลยีการแพทย์ (Medtech) สปา (Spa) เป็นต้น

๓. กลุ่มเครื่องมือ อุปกรณ์อัจฉริยะ หุ่นยนต์ และระบบเครื่องกลที่ใช้ระบบอิเล็กทรอนิกส์ ควบคุม (Smart Devices, Robotics & Mechatronics) อาทิต เทคโนโลยีหุ่นยนต์ (Robotech) เป็นต้น

๔. กลุ่มดิจิตอล เทคโนโลยีอินเทอร์เน็ตที่เชื่อมต่อและบังคับอุปกรณ์ต่างๆ ปัญญาประดิษฐ์และ เทคโนโลยีสมองกลฝังตัว (Digital, IOT, Artificial intelligence & Embedded Technology) อาทิต

เทคโนโลยีการเงิน (Fintech) อุปกรณ์เชื่อมต่อออนไลน์โดยไม่ต้องใช้คน (IoT) เทคโนโลยีการศึกษา (Edtech) อี-มาร์เก็ตเพลส

(E-Market place) อี-คอมเมิร์ซ (E-Commerce) เป็นต้น

๕. กลุ่มอุตสาหกรรมสร้างสรรค์ วัฒนธรรม และบริการที่มีมูลค่าสูง (Creative, Culture & High Value Services) อาทิ เทคโนโลยีการออกแบบ (Designtech) ธุรกิจไลฟ์สไตล์ (Lifestyle Business) เทคโนโลยีการท่องเที่ยว (Traveltech) การเพิ่มประสิทธิภาพการบริการ (Service Enhancing) เป็นต้น

## ๒. ยุทธศาสตร์ขององค์กรปกครองส่วนท้องถิ่น

### ๒. ยุทธศาสตร์ขององค์กรปกครองส่วนท้องถิ่น

#### ๒.๑ วิสัยทัศน์

องค์การบริหารส่วนตำบลกุดจอก ได้กำหนดวิสัยทัศน์ (Vision) เพื่อแสดงสถานการณ์ในอนาคต คติ ซึ่งเป็นจุดมุ่งหมายความคาดหวังที่ต้องการให้เกิดขึ้นในอนาคตข้างหน้า ซึ่งจะสามารถสะท้อนถึงสภาพการณ์ของท้องถิ่นในอนาคตอย่างรอบด้าน ภายใต้การเปลี่ยนแปลงของสภาพแวดล้อมด้านต่างๆ จึงได้กำหนดวิสัยทัศน์ คติที่จะให้เกิดขึ้นในอนาคต ดังนี้

“วิสัยทัศน์การพัฒนา องค์การบริหารส่วนตำบลกุดจอก คือ

**“บ้านเมืองน่าอยู่ รู้รักสามัคคี อยู่อย่างเศรษฐกิจพอเพียง”**

#### พันธกิจ

๑. ก่อสร้างและปรับปรุงระบบคมนาคม ระบบสาธารณูปโภครวมถึงการบริการสาธารณะต่างๆ ภายในตำบลกุดจอก ให้ได้รับมาตรฐานและเพียงพอต่อความต้องการของประชาชน
๒. ดูแลรักษาความสะอาดในหมู่บ้านและตำบล จัดให้มีการดูแลรักษาสภาพแหล่งน้ำ ถนน รวมถึงการอนุรักษ์ ฟื้นฟูทรัพยากรธรรมชาติและสภาพแวดล้อม
๓. ส่งเสริมพัฒนาคุณภาพชีวิตประชาชน
๔. ส่งเสริมการศาสนา ประพฤติปฏิบัติตามหลักคุณธรรมและจริยธรรม
๕. พัฒนาระบบการศึกษา ส่งเสริมการเรียนรู้เพื่อการอนุรักษ์ สืบสานศิลปวัฒนธรรมประเพณี รู้รักสามัคคีและแก้ปัญหาท้องถิ่น
๖. ส่งเสริมกิจกรรมกีฬาและนันทนาการ
๗. ส่งเสริมและพัฒนาศักยภาพของประชาชน เรียนรู้หลักเศรษฐกิจพอเพียงและการมีส่วนร่วม
๘. ส่งเสริมการพัฒนาอาชีพด้านการเกษตร

#### จุดมุ่งหมายเพื่อการพัฒนา

๑. จัดให้มีระบบคมนาคม ระบบสาธารณูปโภคและการบริการสาธารณะต่าง ๆ เพื่อตอบสนองความต้องการของประชาชน รองรับการยกระดับคุณภาพชีวิตที่ดีของประชาชน
๒. จัดให้มีการดำเนินการพัฒนาหมู่บ้าน/ชุมชน ทำความสะอาดในแต่ละหมู่บ้าน ดูแลแหล่งน้ำ ถนน และการอนุรักษ์ธรรมชาติ
๓. ประชาชนได้รับการพัฒนาศักยภาพ เรียนรู้หลักเศรษฐกิจพอเพียง และมีส่วนร่วมในการพัฒนาท้องถิ่น

๔. ประชาชนได้ร่วมกันส่งเสริมอนุรักษ์ศาสนา ประพฤติปฏิบัติตามหลักคุณธรรมจริยธรรม
๕. ประชาชนในพื้นที่ได้รับการศึกษา โดยเท่าเทียมกัน
๖. ส่งเสริมกิจกรรมด้านกีฬา นันทนาการ
๗. ประชาชนได้มีคุณภาพชีวิตที่ดี
๘. ประชาชนได้พัฒนา ด้านอาชีพเกษตรกรรม

## ยุทธศาสตร์การพัฒนา

### ๑. ยุทธศาสตร์พัฒนาระบบโครงสร้างพื้นฐาน และดูแล รักษา พื้นฟูทรัพยากรธรรมชาติและสิ่งแวดล้อม

#### แนวทางการพัฒนา

- ๑.๑ ก่อสร้าง ปรับปรุงหรือซ่อมแซมระบบสาธารณูปโภค สาธารณูปการ
- ๑.๒ ส่งเสริมการสร้างจิตสำนึกและการมีส่วนร่วมดูแล รักษา อนุรักษ์ พื้นฟูทรัพยากรธรรมชาติและสิ่งแวดล้อม

### ๒. ยุทธศาสตร์ส่งเสริมและพัฒนาสังคมคุณภาพชีวิตของประชาชน

#### แนวทางการพัฒนา

- ๒.๑ ส่งเสริมและจัดให้มีระบบสังคมสงเคราะห์ ระบบสวัสดิการและพิทักษ์เด็ก เยาวชน ผู้ด้อยโอกาส คนพิการ และผู้สูงอายุ
- ๒.๒ เสริมสร้างสุขภาพและการป้องกันโรค
- ๒.๓ ส่งเสริมการรักษาความสงบเรียบร้อยและความปลอดภัยในชีวิตและทรัพย์สิน
- ๒.๔ จัดสวัสดิการให้ประชาชน เพื่อห่างไกลยาเสพติด
- ๒.๕ จัดระบบสวัสดิการภาคประชาชน

### ๓. ยุทธศาสตร์ส่งเสริมและพัฒนาระบบการศึกษา บำรุงศาสนา สืบสานวัฒนธรรมประเพณีและภูมิปัญญาท้องถิ่น

#### แนวทางการพัฒนา

- ๓.๑ ส่งเสริมและพัฒนาระบบการจัดการศึกษา
- ๓.๒ ส่งเสริมบำรุงศาสนา สืบสานวัฒนธรรมประเพณีและภูมิปัญญาท้องถิ่น
- ๓.๓ จัดให้มีและบำรุงสถานที่ประชุม การกีฬา และนันทนาการ
- ๓.๔ ส่งเสริมการปกครองตามระบอบประชาธิปไตย และการมีส่วนร่วมของประชาชน

### ๔. ยุทธศาสตร์ส่งเสริมด้านเศรษฐกิจและการพัฒนาอาชีพประชาชน

- ๔.๑ ส่งเสริมการประกอบอาชีพของประชาชน

#### รายละเอียดแผนยุทธศาสตร์การพัฒนา

### ๔.๑ ประเด็นยุทธศาสตร์ แนวทางการพัฒนาและตัวชี้วัด

#### ๔.๑.๑ ยุทธศาสตร์ (Strategy) ยุทธศาสตร์ที่ ๑ ยุทธศาสตร์พัฒนาระบบโครงสร้างพื้นฐาน และดูแลรักษา พื้นฟูทรัพยากรธรรมชาติและสิ่งแวดล้อม

##### ๑) พันธกิจ :

- a. ก่อสร้างและปรับปรุงระบบคมนาคม ระบบสาธารณูปโภค รวมถึงการบริการสาธารณะต่างๆ ภายในตำบลทุกจุดจอก ให้ได้รับมาตรฐานและเพียงพอต่อความต้องการของประชาชน
- b. ดูแลรักษาความสะอาดในหมู่บ้านและตำบล จัดให้มีการดูแลรักษาสภาพแหล่งน้ำ ถนน รวมถึงการอนุรักษ์ พื้นฟูทรัพยากรธรรมชาติและสภาพแวดล้อม

**๒) เป้าประสงค์ :**

๒.๑ จัดให้มีระบบคมนาคม ระบบสาธารณสุขปโภคและการบริการสาธารณะต่าง ๆ เพื่อตอบสนองความต้องการของประชาชน รองรับยกระดับคุณภาพชีวิตที่ดีของประชาชน

๒.๒ จัดให้มีการดำเนินการพัฒนาหมู่บ้าน/ชุมชน ทำความสะอาดในแต่ละหมู่บ้าน คูแ่แหล่งน้ำ ถนน และการอนุรักษ์ธรรมชาติ

การท่องเที่ยวเชิงนิเวศของตำบลกุดจอกสามารถสร้างรายได้ให้แก่ประชาชน

เป้าประสงค์	ตัวชี้วัดเป้าประสงค์
๒.๑ จัดให้มีระบบคมนาคม ระบบสาธารณสุขปโภคและการบริการสาธารณะต่าง ๆ เพื่อตอบสนองความต้องการของประชาชน รองรับยกระดับคุณภาพชีวิตที่ดีของประชาชน ๒.๒ จัดให้มีการดำเนินการพัฒนาหมู่บ้าน/ชุมชน ทำความสะอาดในแต่ละหมู่บ้าน คูแ่แหล่งน้ำ ถนน และการอนุรักษ์ธรรมชาติ	- เส้นทางคมนาคม ระบบสาธารณสุขปโภคและการบริการสาธารณะต่าง ๆ เพิ่มขึ้น ร้อยละ ๘ - การพัฒนาหมู่บ้าน/ชุมชน แหล่งน้ำ ถนน และการอนุรักษ์ธรรมชาติเพิ่มขึ้น ร้อยละ ๘

**๓) แนวทางการพัฒนา**

๓.๑ ก่อสร้าง ปรับปรุงหรือซ่อมแซมระบบสาธารณสุขปโภค สาธารณูปการ

๓.๒ ส่งเสริมการสร้างจิตสำนึกและการมีส่วนร่วมดูแล รักษา อนุรักษ์ ป่าชุมชน

๓.๓ ทรัพยากรธรรมชาติและสิ่งแวดล้อม

กลยุทธ์/แนวทางการพัฒนา	ตัวชี้วัดแนวทางการพัฒนา
๑. ก่อสร้าง ปรับปรุงหรือซ่อมแซมระบบสาธารณสุขปโภค สาธารณูปการ	- ระบบสาธารณสุขปโภค ปีละ ๑ แห่ง
๒. ส่งเสริมการสร้างจิตสำนึกและการมีส่วนร่วมดูแล รักษา อนุรักษ์ ป่าชุมชนทรัพยากรธรรมชาติและสิ่งแวดล้อม	- ประชาชนที่มีส่วนเกี่ยวข้องกับร่วมดูแล รักษา อนุรักษ์ ป่าชุมชนทรัพยากรธรรมชาติและสิ่งแวดล้อม ปีละ ๑ โครงการ/กิจกรรม

**๔) หน่วยงานรับผิดชอบหลัก**

สำนักปลัด/กองช่าง/กองคลัง

**๕) ความเชื่อมโยงยุทธศาสตร์**

ยุทธศาสตร์จังหวัด : ยุทธศาสตร์ที่ ๒ พัฒนาระบบโลจิสติกส์และการค้าเพื่อเป็นศูนย์กลางความเจริญของภาคอีสานและรองรับประชาคมเศรษฐกิจอาเซียน

**ยุทธศาสตร์ชาติ ๒๐ ปี** ยุทธศาสตร์ที่ ๕ ด้านการสร้างการเติบโตบนคุณภาพชีวิตที่เป็นมิตรกับสิ่งแวดล้อม

๔.๑.๒ ยุทธศาสตร์ (Strategy) ยุทธศาสตร์ที่ ๒ ยุทธศาสตร์ส่งเสริมและพัฒนาสังคมคุณภาพชีวิตของประชาชน

๑) พันธกิจ : ส่งเสริมพัฒนาคุณภาพชีวิตประชาชน

**๒) เป้าประสงค์ :** ประชาชนได้รับการพัฒนาศักยภาพ เรียนรู้หลักเศรษฐกิจพอเพียง และมีส่วนร่วมในการพัฒนาท้องถิ่น

เป้าประสงค์	ตัวชี้วัดเป้าประสงค์
- ประชาชนได้รับการพัฒนาศักยภาพ เรียนรู้หลักเศรษฐกิจพอเพียง และมีส่วนร่วมในการพัฒนาท้องถิ่น	- รายได้จากการจำหน่ายผลิตภัณฑ์ชุมชนเพิ่มขึ้นร้อยละ ๘ - มีผลิตภัณฑ์ชุมชนที่ใช้ทรัพยากรในท้องถิ่นเพิ่มขึ้นอย่างน้อย ๒ ผลิตภัณฑ์ - มีร้านจำหน่ายสินค้าที่ระลึก/ผลิตภัณฑ์ชุมชนให้นักท่องเที่ยว จำนวน ๑ แห่ง

### ๓) แนวทางการพัฒนา

**แนวทางที่ ๑** ส่งเสริมและจัดให้มีระบบสังคมสงเคราะห์ ระบบสวัสดิการและพิทักษ์เด็ก เยาวชน ผู้ด้อยโอกาส คนพิการ และผู้สูงอายุ

**แนวทางที่ ๒** เสริมสร้างสุขภาพและการป้องกันโรค

**แนวทางที่ ๓** ส่งเสริมการรักษาความสงบเรียบร้อยและความปลอดภัยในชีวิตและทรัพย์สิน

**แนวทางที่ ๔** จัดสวัสดิการให้ประชาชน เพื่อห่างไกลยาเสพติด

**แนวทางที่ ๕** จัดระบบสวัสดิการภาคประชาชน

แนวทางการพัฒนา	ตัวชี้วัดแนวทางการพัฒนา
๑. ส่งเสริมและจัดให้มีระบบสังคมสงเคราะห์ ระบบสวัสดิการและพิทักษ์เด็ก เยาวชน ผู้ด้อยโอกาส คนพิการ และผู้สูงอายุ	- มีกิจกรรมส่งเสริมให้ชุมชน มีสวัสดิการและช่วยเหลือเด็ก เยาวชน ผู้ด้อยโอกาส คนพิการและผู้สูงอายุ
๒. เสริมสร้างสุขภาพและการป้องกันโรค	- มีโครงการกิจกรรมที่ส่งเสริมให้ชุมชนมีสุขภาพที่ดี และเรียนรู้การป้องกันโรคภัยไข้เจ็บ
๓. ส่งเสริมการรักษาความสงบเรียบร้อยและความปลอดภัยในชีวิตและทรัพย์สิน	- จำนวนอาชญากรรม และผู้เสียหายเสพติดลดลงร้อยละ ๒๐
๔. จัดสวัสดิการให้ประชาชน เพื่อห่างไกลยาเสพติด	- ประชาชน/เยาวชนได้นำความรู้ โทษภัยยาเสพติดและจัดกิจกรรมเพื่อให้ชุมชนห่างไกลยาเสพติด
๕. จัดระบบสวัสดิการภาคประชาชน	- ประชาชนมีสวัสดิการในชุมชน

### ๔) หน่วยงานรับผิดชอบหลัก

สำนักปลัด/กองช่าง/กองคลัง

### ๕) ความเชื่อมโยงยุทธศาสตร์

ยุทธศาสตร์จังหวัด : ยุทธศาสตร์ที่ ๒ ประเด็นยุทธศาสตร์ที่ ๔ พัฒนาสังคมคุณภาพที่ทั่วถึงและยั่งยืนเพื่อสู่การเป็นเมืองน่าอยู่

ยุทธศาสตร์ชาติ ๒๐ ปี : ยุทธศาสตร์ชาติด้านที่ ๑ ความมั่นคง

ยุทธศาสตร์ชาติ ๒๐ ปี : ยุทธศาสตร์ชาติด้านที่ ๔ การสร้างโอกาสและความเสมอภาคทางสังคม

๔.๑.๓ ยุทธศาสตร์ (Strategy) ยุทธศาสตร์ที่ ๓ ยุทธศาสตร์ส่งเสริมและพัฒนาระบบการศึกษา บำรุงศาสนา สืบสานวัฒนธรรมประเพณีและภูมิปัญญาท้องถิ่น

#### ๑) พันธกิจ :

๑.๑ ส่งเสริมการศึกษา ประพฤติปฏิบัติตามหลักคุณธรรมและจริยธรรม

- ๑.๒ พัฒนาระบบการศึกษา ส่งเสริมการเรียนรู้เพื่อการอนุรักษ์ สืบสานศิลปวัฒนธรรม ประเพณี ภูมิปัญญาท้องถิ่น
- ๑.๓ ส่งเสริมกิจกรรมกีฬาและนันทนาการ
- ๑.๔ ส่งเสริมและพัฒนาศักยภาพของประชาชน เรียนรู้หลักเศรษฐกิจพอเพียงและการมีส่วนร่วม

**๒) เป้าประสงค์ :**

- ๒.๑ ประชาชนได้ร่วมกันส่งเสริมอนุรักษ์ศาสนา ประพฤติปฏิบัติตามหลักคุณธรรม จริยธรรม
- ๒.๒ ประชาชนในพื้นที่ได้รับการศึกษา โดยเท่าเทียมกัน
- ๒.๓ ส่งเสริมกิจกรรมด้านกีฬา นันทนาการ
- ๒.๔ ประชาชนได้มีคุณภาพชีวิตที่ดี

เป้าประสงค์	ตัวชี้วัดเป้าประสงค์
๒.๑ ประชาชนได้ร่วมกันส่งเสริมอนุรักษ์ศาสนา ประพฤติปฏิบัติตามหลักคุณธรรมจริยธรรม ๒.๒ ประชาชนในพื้นที่ได้รับการศึกษา โดยเท่าเทียม ๒.๓ ส่งเสริมกิจกรรมด้านกีฬา นันทนาการ ๒.๔ ประชาชนได้มีคุณภาพชีวิตที่ดี	- มีโครงการ/กิจกรรมที่ส่งเสริม/อนุรักษ์ศาสนาประพฤติกปฏิบัติตามหลักคุณธรรมจริยธรรม จำนวน ๒ โครงการ/กิจกรรม ต่อปี - ประชาชนจบการศึกษาระดับมัธยมศึกษาตอนต้นขึ้นไป เพิ่มขึ้นร้อยละ ๒๐ - ส่งเสริมให้ประชาชนในพื้นที่ สนใจด้านกีฬา นันทนาการ เพิ่มขึ้นร้อยละ ๒๐ - มีโครงการ/กิจกรรมส่งเสริมคุณภาพชีวิต เพิ่มขึ้นร้อยละ ๒๐

**๓) แนวทางการพัฒนา**

- ๓.๑ ส่งเสริมและพัฒนาระบบการจัดการศึกษา
- ๓.๒ ส่งเสริมบำรุงศาสนา สืบสานวัฒนธรรมประเพณีและภูมิปัญญาท้องถิ่น
- ๓.๓ จัดให้มีและบำรุงสถานที่ประชุม การกีฬา และนันทนาการ
- ๓.๔ ส่งเสริมการปกครองตามระบอบประชาธิปไตย และการมีส่วนร่วมของประชาชน

แนวทางการพัฒนา	ตัวชี้วัดแนวทางการพัฒนา
๑. ส่งเสริมและพัฒนาระบบการจัดการศึกษา	- ประชาชนจบการศึกษาระดับมัธยมศึกษาตอนต้นขึ้นไป เพิ่มขึ้น ร้อยละ ๒๐
๒. ส่งเสริมบำรุงศาสนา สืบสานวัฒนธรรม ประเพณีและภูมิปัญญาท้องถิ่น	- มีโครงการ/กิจกรรมเกี่ยวกับศาสนาเพิ่มขึ้น - มีโครงการ/กิจกรรมเกี่ยวกับศิลปวัฒนธรรม และภูมิปัญญาท้องถิ่น
๓. จัดให้มีและบำรุงสถานที่ประชุม การกีฬา และนันทนาการ	- สถานที่ประชุม การกีฬา และนันทนาการ มีทุกหมู่บ้าน
๔. ส่งเสริมการปกครองตามระบอบประชาธิปไตย และการมีส่วนร่วมของประชาชน	- จำนวนประชาชนที่เข้าร่วมการประชุมประชาคม หรือประชาพิจารณ์ หรือประชุมอื่นๆเพิ่มขึ้นร้อยละ ๓๐



## ๔) หน่วยงานรับผิดชอบหลัก

สำนักปลัด/กองช่าง/กองคลัง

## ๕) ความเชื่อมโยง

ยุทธศาสตร์จังหวัด : ยุทธศาสตร์ที่ ๓ พัฒนาศักยภาพการท่องเที่ยวและผลิตภัณฑ์ชุมชนเพื่อสร้างและกระจายรายได้สู่ประชาชนในพื้นที่

ยุทธศาสตร์ชาติ ๒๐ ปี: ยุทธศาสตร์ที่ ๓ ด้านการพัฒนาและเสริมสร้างศักยภาพทรัพยากรมนุษย์

ยุทธศาสตร์ชาติ ๒๐ ปี: ยุทธศาสตร์ที่ ๖ ยุทธศาสตร์ชาติด้านการปรับสมดุลและพัฒนาระบบการบริหารจัดการภาครัฐ

## ๔.๑.๔ ยุทธศาสตร์ (Strategy) ยุทธศาสตร์ส่งเสริมด้านเศรษฐกิจและการพัฒนาอาชีพประชาชน

๑) พันธกิจ : ส่งเสริมการพัฒนาอาชีพด้านการเกษตร

## ๒) เป้าประสงค์

๑. ประชาชนได้พัฒนา ด้านอาชีพเกษตรกรรม

เป้าประสงค์	ตัวชี้วัดเป้าประสงค์
๑. ประชาชนได้พัฒนา ด้านอาชีพเกษตรกรรม	- มีการพัฒนาอาชีพเกษตรกรรมในพื้นที่ มากยิ่งขึ้น

## ๓) แนวทางการพัฒนา

แนวทางที่ ๑ ส่งเสริมการประกอบอาชีพของประชาชน

กลยุทธ์/แนวทางการพัฒนา	ตัวชี้วัดระดับกลยุทธ์
๑. ส่งเสริมการประกอบอาชีพของประชาชน	- ประชาชนมีการประกอบอาชีพอย่างต่อเนื่อง ร้อยละ ๒ ต่อปี

## ๔) หน่วยงานรับผิดชอบหลัก

สำนักปลัด/กองช่าง/กองคลัง

## ๕) ความเชื่อมโยงยุทธศาสตร์

ยุทธศาสตร์จังหวัด : ประเด็นยุทธศาสตร์ที่ ๓ พัฒนาศักยภาพการท่องเที่ยวและผลิตภัณฑ์ชุมชนเพื่อสร้างและกระจายรายได้สู่ประชาชนในพื้นที่

ยุทธศาสตร์ชาติ ๒๐ ปี : ยุทธศาสตร์ที่ ๒ ด้านการสร้างความสามารถในการแข่งขัน

ส่วนที่ ๓  
การนำแผนพัฒนาท้องถิ่นไปสู่การปฏิบัติ

## ส่วนที่ ๓

### การนำแผนพัฒนาท้องถิ่นไปสู่การปฏิบัติ

#### ๑. ยุทธศาสตร์การพัฒนาและแผนงาน

ที่	ยุทธศาสตร์	ด้าน	แผนงาน	หน่วยงานรับผิดชอบหลัก	หน่วยงานสนับสนุน
๑	ด้านพัฒนาระบบโครงสร้างพื้นฐานและดูแลรักษา พื้นฟูทรัพยากรธรรมชาติและสิ่งแวดล้อม	บริการชุมชนและสังคม	แผนงานการศึกษา	กองการศึกษา	องค์การบริหารส่วนตำบลจอก
		บริการชุมชนและสังคม	แผนงานเคหะและชุมชน	กองช่าง	
		การเศรษฐกิจ	แผนงานการพาณิชย์	สำนักปลัด	
		บริการชุมชนและสังคม	แผนงานการศึกษา	กองการศึกษา	
๒	ด้านส่งเสริมและพัฒนาสังคมคุณภาพชีวิตของประชาชน	บริการทั่วไป	แผนงานบริหารงานทั่วไป	สำนักปลัด อบต./กองคลัง	
			แผนงานการรักษาความสงบภายใน	สำนักปลัด	
		บริการชุมชนและสังคม	แผนงานการศึกษา	กองการศึกษา	
			แผนงานสาธารณสุข	กองการศึกษา	
			แผนงานชุมชนเข้มแข็ง	สำนักปลัด อบต.	
		การเศรษฐกิจ	แผนงานการเกษตร	สำนักปลัด	
๓	ด้านส่งเสริมและพัฒนา ระบบการศึกษา บำรุงศาสนา สืบสานวัฒนธรรม ประเพณีและภูมิปัญญาท้องถิ่น	บริการชุมชนและสังคม	แผนงานการศาสนา วัฒนธรรมและนันทนาการ	กองการศึกษา/ สำนักปลัด	
๔	ด้านส่งเสริมด้านเศรษฐกิจ และการพัฒนาอาชีพของประชาชน	การเศรษฐกิจ	แผนงานพาณิชย์	กองสวัสดิการ	
รวม	๔ ยุทธ	๕ ด้าน	๑๐ แผนงาน	๕ สำนัก/กอง	

## บัญชีสรุปโครงการพัฒนาแผนพัฒนาท้องถิ่น พ.ศ. 2561 - 2565

## อบต.กุดจอก บัวใหญ่ จ.นครราชสีมา

ยุทธศาสตร์	ปี 2561		ปี 2562		ปี 2563		ปี 2564		ปี 2565		รวม 5 ปี	
	จำนวนโครงการ	งบประมาณ (บาท)	จำนวนโครงการ	งบประมาณ (บาท)	จำนวนโครงการ	งบประมาณ (บาท)	จำนวนโครงการ	งบประมาณ (บาท)	จำนวนโครงการ	งบประมาณ (บาท)	จำนวนโครงการ	งบประมาณ (บาท)
ก่อสร้างปรับปรุงด้านโครงสร้างพื้นฐาน และส่งเสริมอนุรักษ์ฟื้นฟูทรัพยากรธรรมชาติและสิ่งแวดล้อม												
แผนงานบริหารงานทั่วไป	0	0	0	0	0	0	0	0	0	0	0	0
แผนงานการศึกษา	0	0	0	0	1	100,000.00	1	40,000.00	0	0	2	140,000.00
แผนงานเกษตรและชุมชน	0	0	0	0	2	325,000.00	2	320,000.00	3	470,000.00	7	1,115,000.00
แผนงานอุตสาหกรรมและการโยธา	79	16,219,000.00	74	15,404,500.00	46	9,428,000.00	73	28,260,000.00	42	28,880,000.00	314	98,191,500.00
แผนงานการเกษตร	0	0	0	0	3	70,000.00	3	70,000.00	4	270,000.00	10	410,000.00
ส่งเสริมและพัฒนาสังคมคุณภาพชีวิตของประชาชน												
แผนงานบริหารงานทั่วไป	2	320,000.00	3	240,000.00	6	755,000.00	11	848,000.00	13	1,043,000.00	35	3,206,000.00
แผนงานงานรักษาความสงบภายใน	0	0	0	0	2	100,000.00	4	220,000.00	5	240,000.00	11	560,000.00
แผนงานการศึกษา	0	0	0	0	6	3,156,512.00	7	3,522,000.00	23	4,276,000.00	36	10,954,512.00
แผนงานสาธารณสุข	1	40,000.00	1	40,000.00	5	400,000.00	5	400,000.00	6	440,000.00	18	1,320,000.00
แผนงานสังคมสงเคราะห์	0	0	0	0	1	40,000.00	2	40,000.00	3	80,000.00	6	160,000.00
แผนงานสร้างความเข้มแข็งของชุมชน	0	0	0	0	2	60,000.00	2	60,000.00	2	60,000.00	6	180,000.00
แผนงานการศาสนาวัฒนธรรมและนันทนาการ	1	100,000.00	1	100,000.00	1	100,000.00	1	100,000.00	1	100,000.00	5	500,000.00
แผนงานอุตสาหกรรมและการโยธา	0	0	0	0	0	0	0	0	0	0	0	0
ด้านส่งเสริมและพัฒนากระบวนการศึกษา บำรุงศาสนา สืบสานวัฒนธรรมและภูมิปัญญาท้องถิ่น												
แผนงานการศึกษา	0	0	0	0	2	50,000.00	3	90,000.00	6	210,000.00	11	350,000.00
แผนงานการศาสนาวัฒนธรรมและนันทนาการ	0	0	0	0	7	370,000.00	7	390,000.00	7	390,000.00	21	1,150,000.00
การส่งเสริมการประกอบอาชีพของประชาชน												
แผนงานสังคมสงเคราะห์	0	0	0	0	1	20,000.00	0	0	1	20,000.00	2	40,000.00
แผนงานสร้างความเข้มแข็งของชุมชน	0	0	0	0	0	0	0	0	0	0	0	0
แผนงานการเกษตร	0	0	0	0	0	0	0	0	0	0	0	0
<b>รวมทั้งสิ้น</b>	<b>83</b>	<b>16,679,000.00</b>	<b>79</b>	<b>15,784,500.00</b>	<b>85</b>	<b>14,974,512.00</b>	<b>121</b>	<b>34,360,000.00</b>	<b>116</b>	<b>36,479,000.00</b>	<b>484</b>	<b>118,277,012.00</b>

**รายละเอียดโครงการพัฒนา  
แผนพัฒนาท้องถิ่น (พ.ศ. 2561 - 2565)  
อบต.กุดจอก บัวใหญ่ จ.นครราชสีมา**

ยุทธศาสตร์ : ก่อสร้างปรับปรุงด้านโครงสร้างพื้นฐาน และส่งเสริมอนุรักษ์ฟื้นฟูทรัพยากรธรรมชาติและสิ่งแวดล้อม

แผนงาน : แผนงานบริหารงานทั่วไป

ที่	โครงการ	วัตถุประสงค์	เป้าหมาย	งบประมาณ					ตัวชี้วัด	ผลที่คาดว่าจะได้รับ	หน่วยงานรับผิดชอบ
				2561	2562	2563	2564	2565			

แผนงาน : แผนงานการศึกษา

ที่	โครงการ	วัตถุประสงค์	เป้าหมาย	งบประมาณ					ตัวชี้วัด	ผลที่คาดว่าจะได้รับ	หน่วยงานรับผิดชอบ
				2561	2562	2563	2564	2565			
1	โครงการซ่อมแซม/ทาสีอาคารเรียน ๘ ห้องน้ำฝ่เครื่องเล่นสนามของศูนย์พัฒนาเด็กเล็กทั้ง 4 ศูนย์	ซ่อมแซม ปรับปรุง ต่อเติมอาคารศูนย์พัฒนาเด็กเล็ก ปู กระเบื้อง/ทาสี/อาคารเรียน / ทาสี เครื่องเล่น สนามของศูนย์พัฒนาเด็กเล็กทั้ง 4 แห่งในสังกัด อบต.กุดจอกตามแบบ อบต.กำหนด	ซ่อมแซม ปรับปรุง ต่อเติมอาคารศูนย์พัฒนาเด็กเล็ก ปู กระเบื้อง/ทาสี/อาคารเรียน / ทาสี เครื่องเล่น สนามของศูนย์พัฒนาเด็กเล็กทั้ง 4 แห่งในสังกัด อบต.กุดจอกตามแบบ อบต.กำหนด			100,000.00	40,000.00		ร้อยละ 80 ของอาคารสถานที่มีความปลอดภัย	เด็กเล็กได้มีอาคารเรียนที่ปลอดภัยและน่าอยู่ยิ่งขึ้น	ส่วนการศึกษา, กองการศึกษา, กองส่งเสริมการศึกษาและวัฒนธรรม, กองการศึกษาศาสนาและวัฒนธรรม, สำนักการศึกษา

แผนงาน : แผนงานเกษตรและชุมชน

ที่	โครงการ	วัตถุประสงค์	เป้าหมาย	งบประมาณ					ตัวชี้วัด	ผลที่คาดว่าจะได้รับ	หน่วยงานรับผิดชอบ
				2561	2562	2563	2564	2565			
1	โครงการอุดหนุนสำนักงานการไฟฟ้าส่วนภูมิภาคอำเภอบัวใหญ่	อุดหนุนสำนักงานการไฟฟ้าส่วนภูมิภาคอำเภอบัวใหญ่	ประชาชนทุกครัวเรือนมีไฟฟ้าใช้			300,000.00	300,000.00	300,000.00	ประชาชนทุกครัวเรือนมีไฟฟ้าใช้	ประชาชนทุกครัวเรือนมีไฟฟ้าใช้	ส่วนโยธา, กองโยธา, กองช่าง, กองช่างสุขาภิบาล, กองประปา, สำนักช่าง, สำนักการช่าง
2	โครงการติดตั้งโคมไฟฟ้าแบบโซล่าเซลล์ภายในที่ทำการองค์การบริหารส่วนตำบลกุดจอก	เพื่อส่องสว่างในเวลากลางคืน	เพื่อดำเนินการติดตั้งโคมไฟฟ้าแบบโซล่าเซลล์			25,000.00			ร้อยละ 90 สำนักงาน อบต.กุดจอกมีความปลอดภัย	มีความปลอดภัยในการรักษาทรัพย์สินทางราชการ	ส่วนโยธา, กองโยธา, กองช่าง, กองช่างสุขาภิบาล, กองประปา, สำนักช่าง, สำนักการช่าง
3	โครงการติดตั้งโคมไฟฟ้าแบบโซล่าเซลล์ภายในตำบลกุดจอก	เพื่อส่องสว่างในเวลากลางคืน	เพื่อดำเนินการติดตั้งโคมไฟฟ้าแบบโซล่าเซลล์					150,000.00	ร้อยละ 90 ชุมชนกุดจอกมีความปลอดภัย	มีความปลอดภัยในชีวิตและทรัพย์สินในชุมชน	ส่วนโยธา, กองโยธา, กองช่าง, กองช่างสุขาภิบาล, กองประปา, สำนักช่าง, สำนักการช่าง
4	โครงการจ้างเหมาออกแบบ เขียนแบบ รับรองแบบโครงการก่อสร้าง ฯลฯ	เพื่อจ้างเหมาการออกแบบ เขียนแบบรับรองแบบโครงการ	เพื่อจ้างเหมาการออกแบบ เขียนแบบรับรองแบบโครงการ				20,000.00	20,000.00	เพื่อจ้างเหมาการออกแบบ เขียนแบบรับรองแบบโครงการ	เพื่อจ้างเหมาการออกแบบ เขียนแบบรับรองแบบโครงการ	ส่วนโยธา, กองโยธา, กองช่าง, กองช่างสุขาภิบาล, กองประปา, สำนักช่าง, สำนักการช่าง

แผนงาน : แผนงานอุตสาหกรรมและการโยธา

ที่	โครงการ	วัตถุประสงค์	เป้าหมาย	งบประมาณ					ตัวชี้วัด	ผลที่คาดว่าจะได้รับ	หน่วยงานรับผิดชอบ
				2561	2562	2563	2564	2565			
1	โครงการก่อสร้างถนนหินคลุก หมู่ 3 (ซอยทิศเหนือ หมู่บ้าน)	เพื่อก่อสร้างถนนหินคลุก ขนาดผิวจราจรกว้าง 3.50 เมตร ยาว 545.00 เมตร หนา 0.12 เมตร พร้อมปรับเกรด เปลี่ยนระดับถนนให้เรียบร้อย โดยมี ปริมาตรหินคลุก 297.00 ลบ.ม.	ก่อสร้างถนนหินคลุก			200,000.00			ประชาชนได้รับความสะดวกในการสัญจร	ถนนหินคลุก หมู่ 3	ส่วนโยธา, กองโยธา, กองช่าง, กองช่างสุขาภิบาล, กองประปา, สำนักช่าง, สำนักการช่าง
2	ค่าชดเชยค่าจ้างก่อสร้างตามสัญญาแบบปรับราคาได้ (ค่า K)	เพื่อจ่ายเป็นค่าชดเชยค่าก่อสร้างตามสัญญาแบบปรับราคาได้ให้แก่ผู้ประกอบการก่อสร้าง	เพื่อจ่ายเป็นค่าชดเชยค่าก่อสร้างตามสัญญาแบบปรับราคาได้ให้แก่ผู้ประกอบการก่อสร้าง			20,000.00	20,000.00	20,000.00	สามารถชดเชยค่าก่อสร้างตามสัญญาแบบปรับราคาได้ให้แก่ผู้ประกอบการก่อสร้าง	ค่าชดเชยค่าก่อสร้างตามสัญญาแบบปรับราคาได้ให้แก่ผู้ประกอบการก่อสร้าง	ส่วนโยธา, กองโยธา, กองช่าง, กองช่างสุขาภิบาล, กองประปา, สำนักช่าง, สำนักการช่าง
3	โครงการก่อสร้างถนนคอนกรีตเสริมเหล็ก (คสล) บ้านคูมะค่า หมู่ที่ 10 (สายบ้านคูมะค่า-หนองกระโดน)	เพื่อให้ประชาชนได้มีถนนใช้ในการคมนาคมได้สะดวก รวดเร็วยิ่งขึ้น	ก่อสร้างถนน คสล. ขนาดผิวจราจรกว้าง 5.00 เมตร ยาว 80.00 เมตร หนา 0.15 เมตร ไหล่ทางดินถมตามแบบมาตรฐานงานทางสำหรับ อปท. แผ่นที่ ทด-2-202-203(รายละเอียดโครงการเป็นไปตามแบบอบต.กุดจอก กำหนด)			300,000.00	300,000.00		ประชาชนร้อยละ 90 ได้รับความสะดวกในการมาใช้บริการทาง อบต.	ประชาชนได้รับความสะดวกเร็วในการคมนาคม และการขนส่ง ผลผลิตทางการเกษตร	ส่วนโยธา, กองโยธา, กองช่าง, กองช่างสุขาภิบาล, กองประปา, สำนักช่าง, สำนักการช่าง
4	โครงการก่อสร้างถนน คอนกรีตเสริมเหล็ก หมู่ 11 (สายคอนหัน-กุดจอก)	เพื่อให้ประชาชนได้มีถนนใช้ในการคมนาคมได้สะดวก รวดเร็วยิ่งขึ้น	ก่อสร้างถนน คสล. ขนาดผิวจราจรกว้าง 4.00 เมตร ยาว 105.00 เมตร หนา 0.15 เมตร ตามแบบมาตรฐานงานทางสำหรับ อปท. แผ่นที่ ทด-2-202-203 (รายละเอียดโครงการเป็นไปตามแบบอบต.กุดจอก กำหนด)			300,000.00			ประชาชนร้อยละ 90 ได้รับความสะดวกในการมาใช้บริการทาง อบต.	ประชาชนได้รับความสะดวกเร็วในการคมนาคม และการขนส่ง ผลผลิตทางการเกษตร	ส่วนโยธา, กองโยธา, กองช่าง, กองช่างสุขาภิบาล, กองประปา, สำนักช่าง, สำนักการช่าง

5	โครงการก่อสร้างถนนคอนกรีตเสริมเหล็ก หมู่ที่ 13-หมู่ 8 (ถนนหัวฝาย 1)	เพื่อก่อสร้างถนนคอนกรีตเสริมเหล็ก หมู่ 13 7หมู่ 8 (ถนนหัวฝาย 1)	ก่อสร้างถนน คสล. ขนาดผิวจราจรกว้าง 4.50 เมตร ยาว 95.00 เมตร หนา 0.15 เมตร ไหล่ทางดินถมตามแบบ อบต.กุดจอกกำหนด			300,000.00			ประชาชนร้อยละ ๙๐ ของหมู่บ้านมีความพึงพอใจกับเส้นทาง	ประชาชนได้รับความสะดวกในการเดินทาง	ส่วนโยธา, กองโยธา, กองช่าง, กองช่างสุขาภิบาล, กองประปา, สำนักช่าง, สำนักการช่าง
6	โครงการก่อสร้างถนนคอนกรีตเสริมเหล็ก หมู่ที่ 2 (สายรอบบ้าน)	เพื่อให้ประชาชนได้มีถนนใช้ในการคมนาคมได้สะดวก รวดเร็วยิ่งขึ้น	ก่อสร้างถนน คสล. กว้าง 4.00 เมตร ยาว 105 เมตร หนา 0.15 เมตร (ตามแบบแปลนที่ อบต. กำหนด) พิกัด N 15.558419* E 102.506625			300,000.00			ประชาชนร้อยละ 90 ได้รับความสะดวกในการมาใช้บริการทาง อบต.	ประชาชนได้รับความสะดวกรวดเร็วในการคมนาคม และการขนส่ง ผลผลิตทางการเกษตร	ส่วนโยธา, กองโยธา, กองช่าง, กองช่างสุขาภิบาล, กองประปา, สำนักช่าง, สำนักการช่าง
7	โครงการก่อสร้างถนนคอนกรีตเสริมเหล็ก หมู่ที่ 4 (สายบ้านโสก-โคกเพ็ด)	ก่อสร้างถนน คสล. ขนาดผิวจราจรกว้าง 4.50 เมตร ยาว 125.00 เมตร หนา 0.15 เมตร (รายละเอียดตามแบบ อบต.กุดจอกกำหนด)	เพื่อก่อสร้างถนน คสล.บ้านโสก ถึงบ้านโคกเพ็ด			400,000.00			ประชาชนร้อยละ ๙๐ ของหมู่บ้านมีความพึงพอใจกับเส้นทาง	ประชาชนได้รับความสะดวกในการเดินทาง	ส่วนโยธา, กองโยธา, กองช่าง, กองช่างสุขาภิบาล, กองประปา, สำนักช่าง, สำนักการช่าง
8	โครงการก่อสร้างถนน คอนกรีตเสริมเหล็ก หมู่ 5 (ขอยหนองน้อย)	เพื่อให้ประชาชนได้มีถนนใช้ในการคมนาคมได้สะดวก รวดเร็วยิ่งขึ้น	ก่อสร้างถนน คสล. ขนาดผิวจราจรกว้าง 4.50 เมตร ยาว 95.00 เมตร หนา 0.15 เมตร ตามแบบมาตรฐานงานทางสำหรับ อบท.			300,000.00			ประชาชนร้อยละ 90 ได้รับความสะดวกในการมาใช้บริการทาง อบต.	ประชาชนได้รับความสะดวกรวดเร็วในการคมนาคม และการขนส่ง ผลผลิตทางการเกษตร	ส่วนโยธา, กองโยธา, กองช่าง, กองช่างสุขาภิบาล, กองประปา, สำนักช่าง, สำนักการช่าง
9	โครงการก่อสร้างถนนคอนกรีตเสริมเหล็ก หมู่ที่ 6 (สายหนองปรือ - โนนพลวง)	เพื่อให้ประชาชนได้มีถนนใช้ในการคมนาคมได้สะดวก รวดเร็วยิ่งขึ้น	ก่อสร้างถนนคสล. กว้าง 5.00 ม. ยาว 54.00 ม. หนา 0.15 ม. ไหล่ทางดินถม (รายละเอียดตามแบบ อบต.กุดจอกกำหนด) ติดตั้งป้ายโครงการ 1 ป้าย			200,000.00	200,000.00		ประชาชนร้อยละ 90 ได้รับความสะดวกในการมาใช้บริการทาง อบต.	ประชาชนได้รับความสะดวกรวดเร็วในการคมนาคม และการขนส่ง ผลผลิตทางการเกษตร	ส่วนโยธา, กองโยธา, กองช่าง, กองช่างสุขาภิบาล, กองประปา, สำนักช่าง, สำนักการช่าง
10	โครงการก่อสร้างถนนคอนกรีตเสริมเหล็ก หมู่ 8 (ถนนหนองขาม)	เพื่อการคมนาคมที่สะดวกรวดเร็ว	ก่อสร้างถนน คสล. ขนาดผิวจราจรกว้าง 5.00 เมตร ยาว 85.00 เมตร หนา 0.15 เมตร แบบมาตรฐานงานทางสำหรับ อบท.			300,000.00			ประชาชนร้อยละ 90 ได้รับความสะดวกในการมาใช้บริการทาง อบต.	ประชาชนได้รับความสะดวกรวดเร็วในการคมนาคม และการขนส่ง ผลผลิตทางการเกษตร	ส่วนโยธา, กองโยธา, กองช่าง, กองช่างสุขาภิบาล, กองประปา, สำนักช่าง, สำนักการช่าง

11	โครงการก่อสร้างถนนคอนกรีตเสริมเหล็ก หมู่ 9 (ซอยสวนผัก)	เพื่อให้ประชาชนได้มีถนนใช้ในการคมนาคมได้สะดวกรวดเร็วยิ่งขึ้น	ก่อสร้างถนน คสล. ขนาดผิวจราจรกว้าง 3.00 เมตร ยาว 46.00 เมตร หนา 0.15 เมตร ไหล่ทางดินถม ตามแบบมาตรฐานงานทางสำหรับ อปท.			100,000.00			ประชาชนร้อยละ 90 ได้รับความสะดวกในการมาใช้บริการทาง อบต.	ประชาชนได้รับความสะดวกเร็วในการคมนาคม และการขนส่ง ผลผลิตทางการเกษตร	สวนโยธา, กองโยธา, กองช่าง, กองช่างสุขาภิบาล, กองประปา, สำนักช่าง, สำนักการช่าง
12	โครงการก่อสร้างถนนดิน หมู่ 1 (ซอยรอบบ้าน)	เพื่อให้ประชาชนได้มีถนนใช้ในการคมนาคมได้สะดวกรวดเร็วยิ่งขึ้น	ก่อสร้างถนนดิน ขนาดผิวจราจรกว้าง 3.00 เมตร ยาว 196.00 เมตร หนาเฉลี่ย 1.35 เมตร วางท่อระบายน้ำ คสล. ๑.30 เมตร จำนวน 2 จุดๆละ 5 ท่อน พร้อมยาแนวรอยต่อให้เรียบร้อย (รายละเอียดโครงการตามแบบ อบต. กุดจอกกำหนด)			100,000.00			ประชาชนร้อยละ 90 ได้รับความสะดวกในการมาใช้บริการทาง อบต.	ประชาชนได้รับความสะดวกเร็วในการคมนาคม และการขนส่ง ผลผลิตทางการเกษตร	สวนโยธา, กองโยธา, กองช่าง, กองช่างสุขาภิบาล, กองประปา, สำนักช่าง, สำนักการช่าง
13	โครงการก่อสร้างถนนดิน หมู่ 7 ทิศเหนือ - โคกหนองปรือ	เพื่อให้ประชาชนได้มีถนนใช้ในการคมนาคมได้สะดวกรวดเร็วยิ่งขึ้น	ก่อสร้างถนนดิน ขนาดผิวจราจรกว้าง 4.00 เมตร ยาว 345.00 เมตร หนาเฉลี่ย 1.30 เมตร พร้อมปรับเกลี่ยบอทับแน่นให้เรียบร้อย โดยปริมาตรดินถม 3,100.00 ลบ.ม. วางท่อระบายน้ำ คสล. ๑.30 เมตร จำนวน 2 จุดๆละ 5 ท่อน พร้อมยาแนวรอยต่อให้เรียบร้อย (รายละเอียดโครงการตามแบบ อบต. กุดจอกกำหนด)			200,000.00	200,000.00		ประชาชนร้อยละ 90 ได้รับความสะดวกในการมาใช้บริการทาง อบต.	ประชาชนได้รับความสะดวกเร็วในการคมนาคม และการขนส่ง ผลผลิตทางการเกษตร	สวนโยธา, กองโยธา, กองช่าง, กองช่างสุขาภิบาล, กองประปา, สำนักช่าง, สำนักการช่าง
14	โครงการถนนดินหมู่ 9 - ถนนทางหลวง 202	ก่อสร้างถนนดินหมู่ 9 - ถนนทางหลวง 202	ก่อสร้างถนนดิน ขนาดผิวจราจรกว้าง 4.00 เมตร ยาว 300.00 เมตร หนาเฉลี่ย 0.80 เมตร (รายละเอียดโครงการตามแบบ อบต. กุดจอกกำหนด)			100,000.00			ประชาชนได้รับความสะดวกในการสัญจร	ประชาชนได้รับความสะดวกเร็วในการคมนาคม และการขนส่ง ผลผลิตทางการเกษตร	สวนโยธา, กองโยธา, กองช่าง, กองช่างสุขาภิบาล, กองประปา, สำนักช่าง, สำนักการช่าง



15	โครงการก่อสร้างถนนหินคลุก หมู่ 1 (ซอยหลังโรงเรียน)	ก่อสร้างถนนหินคลุก หมู่ 1	ช่วงที่ 1 ก่อสร้างถนนหินคลุกขนาดผิวจราจรกว้าง 3.00 เมตร ยาว 118.00 เมตร พร้อมปรับเกลือบดทับแน่นให้เรียบร้อย จุดเริ่มต้น N 15.548667° E 102.500403° สิ้นสุด N 15.549111° E 102.502610° ช่วงที่ 2 ก่อสร้างถนนหินคลุกขนาดผิวจราจรกว้าง 4.00 เมตร ยาว 230.00 เมตร หนา 0.12 เมตร พร้อมปรับเกลือบดทับแน่นให้เรียบร้อย จุดเริ่มต้น N 15.549191° E 102.502593° สิ้นสุด N 15.550008° E 102.503055° (รายละเอียดโครงการเป็นไปตามแบบอบต.กุดจอกกำหนด)			135,000.00			ประชาชนได้รับความสะดวกในการสัญจร	ประชาชนได้รับความสะดวกรวดเร็วในการคมนาคม และการขนส่ง ผลผลิตทางการเกษตร	ส่วนโยธา, กองโยธา, กองช่าง, กองช่างสุขาภิบาล, กองประปา, สำนักช่าง, สำนักการช่าง
16	โครงการก่อสร้างถนนหินคลุก หมู่ 12 ถนนกุดจอก (สายกุดจอก ถึง หนองหัวช้าง)	ก่อสร้างถนนหินคลุก หมู่ 12	ก่อสร้างสร้างถนนหินคลุกบ้านกุดจอกไปบ้านหนองหัวช้าง ขนาดกว้าง 3.50 เมตร ยาว 545 เมตร หนา 0.12 เมตร ตามแบบ อบต.กุดจอกกำหนด			200,000.00			ประชาชนได้รับความสะดวกในการสัญจร	ประชาชนได้รับความสะดวกรวดเร็วในการคมนาคม และการขนส่ง ผลผลิตทางการเกษตร	ส่วนโยธา, กองโยธา, กองช่าง, กองช่างสุขาภิบาล, กองประปา, สำนักช่าง, สำนักการช่าง
17	โครงการซ่อมแซมถนนหินคลุก หมู่ 2 (ซอยถนนเพ็ญน้อย 3 )	ซ่อมแซมถนนหินคลุก หมู่ 2	ซ่อมแซมถนนหินคลุกขนาดผิวจราจรกว้าง 3.20 เมตร ยาว 270.00 เมตร หนา 0.12 เมตร พร้อมปรับเกลือบดทับแน่นให้เรียบร้อย (รายละเอียดโครงการเป็นไปตามแบบ อบต.กุดจอกกำหนด)			90,000.00			ประชาชนร้อยละ 90 ได้รับความสะดวกในการมาใช้บริการทาง อบต.	ประชาชนได้รับความสะดวกรวดเร็วในการคมนาคม และการขนส่ง ผลผลิตทางการเกษตร	ส่วนโยธา, กองโยธา, กองช่าง, กองช่างสุขาภิบาล, กองประปา, สำนักช่าง, สำนักการช่าง

18	โครงการติดตั้งโคมไฟฟ้าแบบโซล่าเซลล์ภายในองค์การบริหารส่วนตำบลกุตจอก	ติดตั้งโคมไฟฟ้าแบบโซล่าเซลล์ ภายในองค์การบริหารส่วนตำบลกุตจอก	ติดตั้งไฟส่องสว่างพลังงานแสงอาทิตย์			25,000.00			ลดค่าใช้จ่ายในการใช้ไฟฟ้า	ลดค่าใช้จ่ายในการใช้ไฟฟ้า	ส่วนโยธา, กองโยธา, กองช่าง, กองช่างสุขาภิบาล, กองประปา, สำนักช่าง, สำนักการช่าง
19	โครงการวางท่อระบายน้ำหนองหัวหมู่ 9	วางท่อระบายน้ำหนองหัว หมู่ 9	วางท่อระบายน้ำ คล. 0.60 เมตร พร้อมบ่อพัก คล. (รายละเอียดโครงการเป็นไปตามแบบ อบต.กุตจอก กำหนด)			77,000.00			เพื่อเป็นการระบายน้ำ	ระบายน้ำออกจะสะดวกในหมู่บ้านกรณีที่มีน้ำเต็ม	ส่วนโยธา, กองโยธา, กองช่าง, กองช่างสุขาภิบาล, กองประปา, สำนักช่าง, สำนักการช่าง
20	โครงการซ่อมแซมถนนหินคลุก หมู่ 13 (เรียบลำห้วยโลก ชีใหญ่)	ซ่อมแซมถนนหินคลุก หมู่ 13	ซ่อมสร้างถนนหินคลุกขนาดผิวจราจรกว้าง 3.00 เมตร ยาว 310.00 เมตร หนา 0.12 เมตร (รายละเอียดโครงการเป็นไปตามแบบ อบต.กุตจอก กำหนด)			100,000.00			ประชาชนได้รับความสะดวกในการสัญจร	ประชาชนได้รับความสะดวกเร็วในการคมนาคม และการขนส่ง ผลผลิตทางการเกษตร	ส่วนโยธา, กองโยธา, กองช่าง, กองช่างสุขาภิบาล, กองประปา, สำนักช่าง, สำนักการช่าง
21	โครงการซ่อมแซมถนนหินคลุก หมู่ 14 (เส้นทางสามแยกป่าช้าบ้านโลก-บ้านโนนแดง)	ซ่อมแซมถนนหินคลุก หมู่ 14	ซ่อมแซมถนนหินคลุกขนาดผิวจราจรกว้าง 3.50 เมตร ยาว 800.00 เมตร หนา 0.12 เมตร พร้อมปรับเกลียบบด ทับแน่นให้เรียบร้อย ติดตั้งป้ายประชาสัมพันธ์ โครงการ จำนวน 1 ป้าย (รายละเอียดโครงการเป็นไปตามแบบ อบต.กุตจอก กำหนด)			247,000.00			ประชาชนได้รับความสะดวกในการสัญจร	ประชาชนได้รับความสะดวกเร็วในการคมนาคม และการขนส่ง ผลผลิตทางการเกษตร	ส่วนโยธา, กองโยธา, กองช่าง, กองช่างสุขาภิบาล, กองประปา, สำนักช่าง, สำนักการช่าง
22	โครงการซ่อมแซมถนนหินคลุก หมู่ 5 (คุ้มโนนไพรวัลย์)	ซ่อมแซมถนนหินคลุก หมู่ 5	ซ่อมแซมถนนหินคลุกขนาดผิวจราจรกว้าง 3.00 เมตร ยาว 240.00 เมตร หนา 0.12 เมตร พร้อมปรับเกลียบบด ทับแน่นให้เรียบร้อย (รายละเอียดโครงการเป็นไปตามแบบ อบต.กุตจอก กำหนด)			74,000.00			ประชาชนร้อยละ 90 ได้รับความสะดวกในการมาใช้บริการทาง อบต.	ประชาชนได้รับความสะดวกเร็วในการคมนาคม และการขนส่ง ผลผลิตทางการเกษตร	ส่วนโยธา, กองโยธา, กองช่าง, กองช่างสุขาภิบาล, กองประปา, สำนักช่าง, สำนักการช่าง

23	โครงการซ่อมแซมปรับปรุง ต่อเติมอาคารก่อสร้าง หลังคามุงกระเบื้องปูพื้นกระเบื้องประตุน้ำต่าง ทาสีใหม่ ต่อเติมสนามเด็กเล่น ของศูนย์พัฒนาเด็กเล็กทั้ง 4 ศูนย์	ซ่อมแซม ปรับปรุง ต่อเติมอาคารศูนย์พัฒนาเด็กเล็ก ปูกระเบื้อง/ทาสี/อาคารเรียน / ทาสี เครื่องเล่น สนามของศูนย์พัฒนาเด็กเล็กทั้ง 4 แห่งในสังกัด อบต.กุดจอก ตามแบบ อบต. กำหนด	ซ่อมแซม ปรับปรุง ต่อเติมอาคารศูนย์พัฒนาเด็กเล็ก ปูกระเบื้อง/ทาสี/อาคารเรียน / ทาสี เครื่องเล่น สนามของศูนย์พัฒนาเด็กเล็กทั้ง 4 แห่งในสังกัด อบต.กุดจอก ตามแบบ อบต. กำหนด	200,000.00					ร้อยละ 80 ของอาคารสถานที่มีความปลอดภัย	เด็กเล็กได้มีอาคารเรียนที่ปลอดภัยและน่าอยู่ยิ่งขึ้น	ส่วนการศึกษา, กองการศึกษา, กองส่งเสริมการศึกษา และวัฒนธรรม, กองการศึกษาศาสนา และวัฒนธรรม, สำนักการศึกษา
24	โครงการปรับปรุงภูมิทัศน์บริเวณรอบนอกอาคารของศูนย์พัฒนาเด็กเล็กทั้ง 4 ศูนย์	เพื่อจัดภูมิทัศน์สภาพแวดล้อมของศูนย์พัฒนาเด็กเล็กภายนอกอาคารให้ดูสวยงามเอื้อต่อการเรียนรู้ของเด็ก	ปรับปรุงสภาพแวดล้อมภายนอกของศูนย์พัฒนาเด็กเล็กให้ดูสวยงาม น่าอยู่ น่าดู เหมาะแก่การพัฒนาเด็ก					40,000.00	ร้อยละ80ความพึงพอใจสภาพแวดล้อมของศูนย์พัฒนาเด็กเล็กดูสวยงามน่าอยู่	สภาพแวดล้อมภายนอกของศูนย์พัฒนาเด็กเล็ก ดูสวยงาม น่าอยู่ น่าดู เหมาะแก่การพัฒนาเด็ก	ส่วนการศึกษา, กองการศึกษา, กองส่งเสริมการศึกษา และวัฒนธรรม, กองการศึกษาศาสนา และวัฒนธรรม, สำนักการศึกษา
25	โครงการก่อสร้าง/ปรับปรุง/ต่อเติมห้องน้ำ อ่างล้างน้ำ แปร่งพื้น ศูนย์พัฒนาเด็กเล็กในสังกัด	เพื่อให้เด็กได้มีห้องน้ำใช้ได้อย่างเพียงพอและอยู่ในสภาพที่ดี	ก่อสร้าง/ปรับปรุง/ต่อเสริมห้องน้ำอ่างล้างน้ำแปร่งพื้น ศพต. 4 ศูนย์					200,000.00	ร้อยละ80ความพึงพอใจสภาพแวดล้อมของศูนย์พัฒนาเด็กเล็ก ได้มาตรฐานห้องจัดกิจกรรมดูน่าอยู่	เด็กมีห้องน้ำ ที่แปร่งพื้นใช้ได้อย่างเพียงพอและอยู่ในสภาพที่ดี	ส่วนการศึกษา, กองการศึกษา, กองส่งเสริมการศึกษา และวัฒนธรรม, กองการศึกษาศาสนา และวัฒนธรรม, สำนักการศึกษา
26	โครงการก่อสร้างโครงการหลังคาเหล็ก มุงโอยสังเคราะห์กันแดด (สแลน)สนามเด็กเล่น ศูนย์พัฒนาเด็กเล็กในสังกัด	เพื่อให้เด็กได้เล่นเครื่องเล่นโดยไม่ร้อน	โครงหลังคาสนามเด็กเล่น (ตาม อบต. กำหนด )					200,000.00	ร้อยละ80จำนวนพื้นสนามเด็กกลางแจ้งมีหลังคาบังแดดบังฝน	เด็กสามารถทำกิจกรรมกลางแจ้งได้	ส่วนโยธา, กองโยธา, กองช่าง, กองช่างสุขาภิบาล, กองประปา, สำนักช่าง, สำนักการช่าง
27	โครงการก่อสร้างระบบประปาบาดาลบ้านอ้อยช้าง หมู่ 7	เพื่อก่อสร้างระบบประปาบาดาลทรงแชมป์ ตามแบบ อบต.กุดจอก กำหนด	ก่อสร้างระบบประปาบาดาลทรงแชมป์ ขนาด 15 ลม.ม.และประสานท่อระหว่างระบบให้เรียบร้อย พร้อมเจาะบ่อบาดาลขนาด Ø 150 มม.ขนาดความลึกไม่น้อยกว่า 42.50 เมตรพร้อมท่อกรู Ø 6				500,000.00	ร้อยละ80 ประชาชนในพื้นที่มีแหล่งน้ำอุปโภคบริโภค บริโภคพอเพียง	ประชาชนในพื้นที่มีแหล่งน้ำอุปโภคบริโภคพอเพียง	ส่วนโยธา, กองโยธา, กองช่าง, กองช่างสุขาภิบาล, กองประปา, สำนักช่าง, สำนักการช่าง	

28	โครงการวางท่อ คสล.รับน้ำเข้าสระ หนองน้อย หมู่ 1	เพื่อรับน้ำเข้าสระ หนองน้อย หมู่ 1	วางท่อ คสล.รับน้ำ เข้าสระหนองน้อย ขนาด Ø 0.60 เมตร ยาว 400.00 เมตร (รายละเอียดตาม แบบ อบต.กุดจอก กำหนด)		400,000.00				ประชาชนร้อยละ ๙๐ ของหมู่บ้านมีน้ำ ใช้อย่างทั่วถึง	หนองน้อย มีปริมาณ น้ำเพิ่มขึ้น เพียงพอ ต่อการใช้อุปโภค บริโภค	ส่วนโยธา, กองโยธา, กองช่าง, กองช่าง สุขาภิบาล, กอง ประปา, สำนักช่าง, สำนักการช่าง
29	โครงการก่อสร้าง ถนนดินรอบหมู่บ้าน หมู่ 2	เพื่อก่อสร้าง ถนนดิน รอบหมู่บ้าน หมู่ 2	ก่อสร้างถนนดิน ขนาดผิวจราจรกว้าง 4.00 เมตร ยาว 400.00 เมตร หนา 0.60 เมตร (รายละเอียดตาม แบบ อบต.กุดจอก กำหนด)		100,000.00				ประชาชนร้อยละ ๙๐ ของหมู่บ้านมี ความพึงพอใจกับ เส้นทาง	ประชาชนได้รับ ความสะดวกในการ เดินทาง	ส่วนโยธา, กองโยธา, กองช่าง, กองช่าง สุขาภิบาล, กอง ประปา, สำนักช่าง, สำนักการช่าง
30	โครงการก่อสร้าง ถนน คสล.ทิศ ตะวันออกวัดบ้าน โคกเพ็ด ม.3	เพื่อก่อสร้างถนน คสล.ทิศตะวันออก วัดบ้านโคกเพ็ด	ก่อสร้างถนน คสล. ขนาดผิวจราจรกว้าง 3.00 เมตรยาว 80.00 เมตร หนา 0.15 เมตร (รายละเอียดตาม แบบ อบต.กุดจอก กำหนด)		150,000.00				ประชาชนร้อยละ ๙๐ ของหมู่บ้านมี ความพึงพอใจกับ เส้นทาง	ประชาชนได้รับ ความสะดวกในการ เดินทาง	ส่วนโยธา, กองโยธา, กองช่าง, กองช่าง สุขาภิบาล, กอง ประปา, สำนักช่าง, สำนักการช่าง
31	โครงการก่อสร้าง ถนน คสล.ซอยบ้าน นางปิ่น หมู่ 3	เพื่อก่อสร้างถนน คสล.ซอยบ้านนาง ปิ่น หมู่ 3	ก่อสร้างถนน คสล. ขนาดผิวจราจรกว้าง 3.00 เมตรยาว 43.00 เมตร หนา 0.15 เมตร (รายละเอียดตาม แบบ อบต.กุดจอก กำหนด)		80,000.00				ประชาชนร้อยละ ๙๐ ของหมู่บ้านมี ความพึงพอใจกับ เส้นทาง	ประชาชนได้รับ ความสะดวกในการ เดินทาง	ส่วนโยธา, กองโยธา, กองช่าง, กองช่าง สุขาภิบาล, กอง ประปา, สำนักช่าง, สำนักการช่าง
32	โครงการก่อสร้าง ถนนหินคลุก หมู่ 3 (ซอยทิศเหนือ หมู่บ้าน )	เพื่อก่อสร้างถนนหิน คลุกสายทิศเหนือ หมู่บ้าน หมู่ 3	ก่อสร้างถนนหินคลุก ขนาดผิวจราจรกว้าง 3.50 เมตร ยาว 545.00 เมตร หนา 0.12 เมตร พร้อม ปรับเกรดเกลี่ยบด ทับแน่นให้เรียบร้อย โดยมีปริมาณหินคลุก 297 ลบ.ม. (รายละเอียดตาม แบบ อบต.กุดจอก กำหนด)				200,000.00		ประชาชนร้อยละ ๙๐ ของหมู่บ้านมี ความพึงพอใจกับ เส้นทาง	ประชาชนได้รับ ความสะดวกในการ เดินทาง	ส่วนโยธา, กองโยธา, กองช่าง, กองช่าง สุขาภิบาล, กอง ประปา, สำนักช่าง, สำนักการช่าง
33	โครงการก่อสร้าง ฝายน้ำล้นลำห้วย โสภะขัน หมู่ 4	เพื่อก่อสร้างฝายน้ำ ล้นลำห้วยโสภะขัน หมู่ 4	ก่อสร้างฝายน้ำล้น ห้วยโสภะขันขนาด กว้าง 15.00 เมตร สูง 1.50 เมตร (รายละเอียดตาม แบบ อบต.กุดจอก กำหนด)		500,000.00				ประชาชนร้อยละ ๙๐ ของหมู่บ้าน ประชาชนมีน้ำ สำหรับอุปโภค บริโภค ทำ การเกษตร และ เลี้ยงสัตว์	ประชาชนมีน้ำ สำหรับอุปโภค บริโภค ทำ การเกษตร และ เลี้ยงสัตว์	ส่วนโยธา, กองโยธา, กองช่าง, กองช่าง สุขาภิบาล, กอง ประปา, สำนักช่าง, สำนักการช่าง

34	โครงการขุดลอกสระ วัดบ้านโสก หมู่ 4	เพื่อขุดลอกสระวัด บ้านโสก หมู่ 4	ขุดลอกสระวัดบ้าน โสกขนาดกว้าง 30.00 เมตร ยาว 50.00 เมตร ลึก 3.00 เมตร (รายละเอียดตาม แบบ อบต.กุดจอก กำหนด)		250,000.00				ประชาชนร้อยละ ๙๐ ของหมู่บ้าน ประชาชนมีน้ำ สำหรับอุปโภค บริโภค ทำ การเกษตร และ เลี้ยงสัตว์	ประชาชนมีน้ำ สำหรับอุปโภค บริโภค ทำ การเกษตร และ เลี้ยงสัตว์	ส่วนโยธา, กองโยธา, กองช่าง, กองช่าง สุขาภิบาล, กอง ประปา, สำนักช่าง, สำนักการช่าง
35	โครงการก่อสร้าง ถนนคสล. บ้านหนอง เซียงไ้ -บ้านหนอง ปรือ หมู่ 6	เพื่อก่อสร้างถนนค สล. บ้านหนองเซียง ไ้ -บ้านหนองปรือ หมู่ 6	ก่อสร้างถนน คสล. ขนาดผิวจราจรกว้าง 4.00 เมตร ยาว 137.00 เมตร หนา 0.15 เมตร (รายละเอียดตาม แบบ อบต.กุดจอก กำหนด)	300,000.00	300,000.00			300,000.00	ประชาชนร้อยละ ๙๐ ของหมู่บ้านมี ความพึงพอใจกับ เส้นทาง	ประชาชนได้รับ ความสะดวกในการ เดินทาง	ส่วนโยธา, กองโยธา, กองช่าง, กองช่าง สุขาภิบาล, กอง ประปา, สำนักช่าง, สำนักการช่าง
36	โครงการก่อสร้าง ถนนคอนกรีตเสริม เหล็ก(คสล.) บ้าน หนองเซียงไ้ ม. 5 (ทิศตะวันตกหมู่บ้าน)	เพื่อก่อสร้างถนน คสล.ทิศตะวันตก เฉียงใต้ หมู่ 5	ก่อสร้างถนน คสล. ขนาดผิวจราจรกว้าง 4.50 เมตร ยาว 78.00 เมตร หนา 0.15 เมตร (รายละเอียดตาม แบบ อบต.กุดจอก กำหนด)		650,000.00	300,000.00	260,000.00		ประชาชนร้อยละ ๙๐ ของหมู่บ้านมี ความพึงพอใจกับ เส้นทาง	ประชาชนได้รับ ความสะดวกในการ เดินทาง	ส่วนโยธา, กองโยธา, กองช่าง, กองช่าง สุขาภิบาล, กอง ประปา, สำนักช่าง, สำนักการช่าง
37	โครงการซ่อมแซม ถนนหินคลุกคัมโนน ไพรวัลย์หมู่ 5 ถึง บ้านโคกเพ็ดหมู่ 3	เพื่อซ่อมแซมถนน หินคลุกคัมโนนไพร วัลย์หมู่ 5 ถึง บ้าน โคกเพ็ดหมู่ 3	ซ่อมแซมถนนหิน คลุก.ขนาดผิวจราจร กว้าง 4.00 เมตร ยาว 1,250.00 เมตร หนา 0.10 เมตร (รายละเอียดตาม แบบ อบต.กุดจอก กำหนด)	400,000.00			400,000.00		ประชาชนร้อยละ ๙๐ ของหมู่บ้านมี ความพึงพอใจกับ เส้นทาง	ประชาชนได้รับ ความสะดวกในการ เดินทาง	ส่วนโยธา, กองโยธา, กองช่าง, กองช่าง สุขาภิบาล, กอง ประปา, สำนักช่าง, สำนักการช่าง
38	โครงการก่อสร้าง ถนนหินคลุกสาย ศาลปู่ตา -บ้านสาม เมือง หมู่ 5	เพื่อก่อสร้างถนนหิน คลุกสายศาลปู่ตา - บ้านสามเมือง หมู่ 5	ก่อสร้างถนน คสล. ขนาดผิวจราจรกว้าง 4.50 เมตร ยาว 600.00 เมตร หนา 0.10 เมตร (รายละเอียดตาม แบบ อบต.กุดจอก กำหนด)		150,000.00				ประชาชนร้อยละ ๙๐ ของหมู่บ้านมี ความพึงพอใจกับ เส้นทาง	ประชาชนได้รับ ความสะดวกในการ เดินทาง	ส่วนโยธา, กองโยธา, กองช่าง, กองช่าง สุขาภิบาล, กอง ประปา, สำนักช่าง, สำนักการช่าง
39	โครงการวางท่อ คสล.รับน้ำเข้าหนอง เซียงไ้ หมู่ 5	เพื่อวางท่อ คสล.รับ น้ำเข้าหนองเซียงไ้ หมู่ 5	วางท่อ คสล.Ø 0.60 เมตร ยาว 135.00 เมตร (รายละเอียด ตามแบบ อบต.กุด จอก กำหนด)	300,000.00					ประชาชนร้อยละ ๙๐ ของหมู่บ้าน ประชาชนมีน้ำ สำหรับอุปโภคบริโภค สำหรับอุปโภคบริโภค	ประชาชนมีน้ำ สำหรับอุปโภค บริโภค ทำ การเกษตร และ เลี้ยงสัตว์	ส่วนโยธา, กองโยธา, กองช่าง, กองช่าง สุขาภิบาล, กอง ประปา, สำนักช่าง, สำนักการช่าง

40	โครงการก่อสร้างถนน คสล.บ้านหนองปรือ หนองปรือ ถึง สามแยกบ้านหนองเชียงโง้	เพื่อก่อสร้างถนนคสล.บ้านหนองปรือ ? สามแยกบ้านหนองเชียงโง้	ก่อสร้างถนน คสล. ขนาดกว้าง 5.00 เมตร ยาว 1,300.00 เมตร ทน 0.15 เมตร(รายละเอียดตามแบบ อบต.กุดจอก กำหนด)					200,000.00	ประชาชนร้อยละ ๙๐ ของหมู่บ้านมีความพึงพอใจกับเส้นทาง	ประชาชนได้รับความสะดวกในการเดินทาง	ส่วนโยธา, กองช่าง, กองช่างสุขาภิบาล, กองประปา, สำนักช่าง, สำนักการช่าง
41	โครงการก่อสร้างถนน คสล.สายหน้าวัดอ้อยช้าง หมู่ 7	เพื่อก่อสร้างถนนคสล.สายหน้าวัดอ้อยช้าง หมู่ 7	ก่อสร้างถนน คสล. ขนาดกว้าง 4.00 เมตรยาว 133.00 เมตร ทน 0.15 เมตร (รายละเอียดตามแบบ อบต.กุดจอก กำหนด)	300,000.00	300,000.00				ประชาชนร้อยละ ๙๐ ของหมู่บ้านมีความพึงพอใจกับเส้นทาง	ประชาชนได้รับความสะดวกในการเดินทาง	ส่วนโยธา, กองช่าง, กองช่างสุขาภิบาล, กองประปา, สำนักช่าง, สำนักการช่าง
42	โครงการก่อสร้างถนนดินสายทิศเหนือหมู่บ้านเหนือหมู่บ้าน หมู่ 7	เพื่อก่อสร้างถนนดินสายทิศเหนือหมู่บ้านเหนือหมู่บ้าน หมู่ 7	ก่อสร้างถนนดิน ขนาดกว้าง 4.00 เมตร ยาว 500.00 เมตร ทน 0.60 เมตร(รายละเอียดตามแบบ อบต.กุดจอก กำหนด)	100,000.00					ประชาชนร้อยละ ๙๐ ของหมู่บ้านมีความพึงพอใจกับเส้นทาง	ประชาชนได้รับความสะดวกในการเดินทาง	ส่วนโยธา, กองช่าง, กองช่างสุขาภิบาล, กองประปา, สำนักช่าง, สำนักการช่าง
43	โครงการก่อสร้างถนนหินคลุกทิศเหนือหมู่บ้าน หมู่ 7	เพื่อก่อสร้างถนนหินคลุกทิศเหนือหมู่บ้าน หมู่ 7	ก่อสร้างถนนหินคลุก ขนาดกว้าง 4.50 เมตรยาว 285.00 เมตร ทน 0.12 เมตร(รายละเอียดตามแบบ อบต.กุดจอก กำหนด)	100,000.00	100,000.00		100,000.00	100,000.00	ประชาชนร้อยละ ๙๐ ของหมู่บ้านมีความพึงพอใจกับเส้นทาง	ประชาชนได้รับความสะดวกในการเดินทาง	ส่วนโยธา, กองช่าง, กองช่างสุขาภิบาล, กองประปา, สำนักช่าง, สำนักการช่าง
44	โครงการก่อสร้างถนน คสล.ซอยสวนนางสีไพร แบนนอก	เพื่อก่อสร้างถนนคสล.ซอยสวนนางสีไพร แบนนอก	ก่อสร้างถนน คสล. ขนาดกว้าง 3.00 เมตร ยาว 95.00 เมตร ทน 0.15 เมตร(รายละเอียดตามแบบ อบต.กุดจอก กำหนด)		150,000.00				ประชาชนร้อยละ ๙๐ ของหมู่บ้านมีความพึงพอใจกับเส้นทาง	ประชาชนได้รับความสะดวกในการเดินทาง	ส่วนโยธา, กองช่าง, กองช่างสุขาภิบาล, กองประปา, สำนักช่าง, สำนักการช่าง
45	โครงการก่อสร้างถนน คสล.ซอยบ้านนางฉีกา คัดการ	เพื่อก่อสร้างถนนคสล.ซอยบ้าน นางฉีกา คัดการ	ก่อสร้างถนน คสล. ขนาดกว้าง 4.00 เมตรยาว 91.00 เมตร ทน 0.15 เมตร(รายละเอียดตามแบบ อบต.กุดจอก กำหนด)		200,000.00				ประชาชนร้อยละ ๙๐ ของหมู่บ้านมีความพึงพอใจกับเส้นทาง	ประชาชนได้รับความสะดวกในการเดินทาง	ส่วนโยธา, กองช่าง, กองช่างสุขาภิบาล, กองประปา, สำนักช่าง, สำนักการช่าง
46	โครงการขยายเขตไฟฟ้าภายในหมู่บ้าน หมู่ 8	เพื่อการขยายเขตไฟฟ้าภายในหมู่บ้าน หมู่ ๘	ขยายเขตไฟฟ้าภายในหมู่บ้าน (รายละเอียดตามแบบ อบต.กุดจอก กำหนด)	200,000.00	100,000.00				ประชาชนร้อยละ ๑๐๐ ของหมู่บ้านมีไฟฟ้าใช้	ประชาชนมีไฟฟ้าใช้ทั่วถึงทุกครัวเรือน	ส่วนโยธา, กองช่าง, กองช่างสุขาภิบาล, กองประปา, สำนักช่าง, สำนักการช่าง

47	โครงการก่อสร้างถนน คสล.ทิศเหนือ หมู่บ้านหมู่ 9	เพื่อก่อสร้างถนน คสล.ทิศเหนือ หมู่บ้าน หมู่ 9	ก่อสร้างถนน คสล. ขนาดกว้าง 4.00 เมตร ยาว 91.00 เมตร ทน 0.15 เมตร(รายละเอียดตามแบบ อบต.กุดจอก กำหนด)		200,000.00				ประชาชนร้อยละ ๙๐ ของหมู่บ้านมีความพึงพอใจกับเส้นทาง	ประชาชนได้รับความสะดวกในการเดินทาง	ส่วนโยธา, กองช่าง, กองช่างสุขาภิบาล, กองประปา, สำนักช่าง, สำนักการช่าง
48	โครงการพัฒนาปรับปรุงแหล่งกักเก็บน้ำหนองน้อย บ้านจิวใหม่ หมู่ 1	เพื่อพัฒนาปรับปรุงแหล่งกักเก็บน้ำหนองน้อย บ้านจิวใหม่ หมู่ 1	เพื่อพัฒนาปรับปรุงแหล่งกักเก็บน้ำหนองน้อย บ้านจิวใหม่ หมู่ 1 พื้นที่ 873 ตร.ม. ลึกเฉลี่ย 4.00 เมตร ลาดเอียง 1:1 พร้อมตกแต่งให้เรียบร้อย				139,000.00		ประชาชนร้อยละ ๙๐ ของหมู่บ้านประชาชนมีน้ำสำหรับอุปโภคบริโภค	ประชาชนในพื้นที่มีแหล่งน้ำอุปโภคบริโภคพอเพียง	ส่วนโยธา, กองช่าง, กองช่างสุขาภิบาล, กองประปา, สำนักช่าง, สำนักการช่าง
49	โครงการก่อสร้างถนน คสล.ค้บบ้านหนองกระโดน หมู่ 9	เพื่อก่อสร้างถนน คสล.ค้บบ้านหนองกระโดน หมู่ 9	ก่อสร้างถนน คสล. ขนาดกว้าง 5.00 เมตร ยาว 84.00 เมตร ทน 0.15 เมตร(รายละเอียดตามแบบ อบต.กุดจอก กำหนด)	300,000.00	300,000.00	300,000.00	300,000.00	300,000.00	ประชาชนร้อยละ ๙๐ ของหมู่บ้านมีความพึงพอใจกับเส้นทาง	ประชาชนได้รับความสะดวกในการเดินทาง	ส่วนโยธา, กองช่าง, กองช่างสุขาภิบาล, กองประปา, สำนักช่าง, สำนักการช่าง
50	โครงการวางท่อคสล.รับน้ำลงหนองระเลิงเสา หมู่ 9	เพื่อวางท่อ คสล.รับน้ำลงหนองระเลิงเสา หมู่ 9	วางท่อ คสล.Ø 0.60 เมตร ยาว 150.00 เมตร (รายละเอียดตามแบบ อบต.กุดจอก กำหนด)		250,000.00				ประชาชนร้อยละ ๙๐ ของหมู่บ้านมีน้ำใช้อย่างทั่วถึง	หนองน้อย มีปริมาณน้ำเพิ่มขึ้น เพียงพอต่อการอุปโภคบริโภค	ส่วนโยธา, กองช่าง, กองช่างสุขาภิบาล, กองประปา, สำนักช่าง, สำนักการช่าง
51	โครงการพัฒนาปรับปรุงแหล่งกักเก็บน้ำหนองปรือ หมู่ 6	เพื่อปรับปรุงแหล่งกักเก็บน้ำหนองปรือ หมู่ 6	ปรับปรุงแหล่งกักเก็บน้ำหนองปรือ หมู่ 6 ขนาดพื้นที่ 2,288 ตร.ม. ลึกเฉลี่ย 3.00 เมตร ลาดเอียง 1:1 พร้อมตกแต่งให้เรียบร้อย				328,000.00		ประชาชนร้อยละ ๙๐ ประชาชนมีแหล่งน้ำกักเพียงพอต่อการอุปโภคบริโภค	ประชาชนในพื้นที่มีแหล่งน้ำอุปโภคบริโภคพอเพียง	ส่วนโยธา, กองช่าง, กองช่างสุขาภิบาล, กองประปา, สำนักช่าง, สำนักการช่าง
52	โครงการขยายเขตไฟฟ้าภายในหมู่บ้าน หมู่ 9	เพื่อขยายเขตไฟฟ้าภายในหมู่บ้าน หมู่ 9	ขยายเขตไฟฟ้าภายในหมู่บ้าน หมู่ 9(รายละเอียดตามแบบ อบต.กุดจอก กำหนด)	200,000.00					ประชาชนร้อยละ ๑๐๐ ของหมู่บ้านมีไฟฟ้าใช้	ประชาชนมีไฟฟ้าใช้ทั่วถึงทุกครัวเรือน	ส่วนโยธา, กองช่าง, กองช่างสุขาภิบาล, กองประปา, สำนักช่าง, สำนักการช่าง
53	โครงการก่อสร้างถนน คสล.ซอยสระสีเหลี่ยม -บ้านนางบัวลอย หมู่ 10	เพื่อก่อสร้างถนน คสล.ซอยสระสีเหลี่ยม -บ้านนางบัวลอย หมู่ 10	ก่อสร้างถนน คสล. ขนาดกว้าง 4.00 เมตร ยาว 45.00 เมตร ทน 0.15 เมตร(รายละเอียดตามแบบ อบต.กุดจอก กำหนด)	100,000.00					ประชาชนร้อยละ ๙๐ ของหมู่บ้านมีความพึงพอใจกับเส้นทาง	ประชาชนได้รับความสะดวกในการเดินทาง	ส่วนโยธา, กองช่าง, กองช่างสุขาภิบาล, กองประปา, สำนักช่าง, สำนักการช่าง





61	โครงการก่อสร้างถนนหินคลุกสายป่าช้า -โคกหลุมหิน หมู่ 11	เพื่อก่อสร้างถนนหินคลุกสายป่าช้า -โคกหลุมหิน หมู่ 11	ก่อสร้างถนนหินคลุก ขนาดกว้าง 4.00 เมตร ยาว 500.00 เมตร หนา 0.10 เมตร (รายละเอียดตามแบบ อบต.กุดจอก กำหนด)		120,000.00			100,000.00	ประชาชนร้อยละ ๙๐ ของหมู่บ้านมีความพึงพอใจกับเส้นทาง	ประชาชนได้รับความสะดวกในการเดินทาง	ส่วนโยธา, กองโยธา, กองช่าง, กองช่างสุขาภิบาล, กองประปา, สำนักช่าง, สำนักการช่าง
62	โครงการก่อสร้างถนนหินคลุก บ้านดอนหิน หมู่ 11 (ทิศเหนือหมู่บ้าน)	เพื่อก่อสร้างถนนหินคลุก บ้านดอนหิน หมู่ 11 (ทิศเหนือหมู่บ้าน)	ก่อสร้างถนนหินคลุกพร้อมปรับเกรด เปลี่ยนค้ำยันแน่น ขนาด 3.70 เมตร ยาว 500 เมตร หนา 0.12 เมตร				180,000.00		ประชาชนร้อยละ ๙๐ ของหมู่บ้านมีความพึงพอใจกับเส้นทาง	ประชาชนได้รับความสะดวกในการเดินทาง	ส่วนโยธา, กองโยธา, กองช่าง, กองช่างสุขาภิบาล, กองประปา, สำนักช่าง, สำนักการช่าง
63	โครงการติดตั้งโคมไฟฟ้าสาธารณะ หมู่ 11	เพื่อติดตั้งโคมไฟฟ้าสาธารณะ หมู่ 11	ติดตั้งโคมไฟสาธารณะ (รายละเอียดตามแบบ อบต.กุดจอก กำหนด)	20,000.00	50,000.00				ประชาชนร้อยละ ๗๐ ได้รับความสะดวกในการใช้บริการ	ประชาชนได้รับความสะดวกปลอดภัย	ส่วนโยธา, กองโยธา, กองช่าง, กองช่างสุขาภิบาล, กองประปา, สำนักช่าง, สำนักการช่าง
64	โครงการก่อสร้างถนน คสล.ซอยบ้านนายวันดี หมู่ 11	เพื่อก่อสร้างถนน คสล.ซอยบ้านนายวันดี หมู่ 11	ก่อสร้างถนน คสล. ขนาดกว้าง 3.00 เมตร ยาว 60.00 เมตร หนา 0.15 เมตร (รายละเอียดตามแบบ อบต.กุดจอก กำหนด)	100,000.00					ประชาชนร้อยละ ๙๐ ของหมู่บ้านมีความพึงพอใจกับเส้นทาง	ประชาชนได้รับความสะดวกในการเดินทาง	ส่วนโยธา, กองโยธา, กองช่าง, กองช่างสุขาภิบาล, กองประปา, สำนักช่าง, สำนักการช่าง
65	โครงการก่อสร้างถนน คสล.สายบ้านกุดจอก หมู่ 12 ถึง บ้านดอนหิน หมู่ 11	เพื่อก่อสร้างถนน คสล.สายบ้านกุดจอก ถึง บ้านดอนหิน หมู่ ๑๑	ก่อสร้างถนน คสล. ขนาดกว้าง 4.00 เมตร ยาว 132.00 เมตร หนา 0.15 เมตรตามแบบมาตรฐานงานทางสำหรับ อพท. แผ่นที่ ทด-2-202-203 (รายละเอียดตามแบบ อบต.กุดจอก กำหนด)	200,000.00	200,000.00	380,000.00			ประชาชนร้อยละ ๗๐ ได้รับความสะดวกในการใช้บริการ	ประชาชนได้รับความสะดวกปลอดภัย	ส่วนโยธา, กองโยธา, กองช่าง, กองช่างสุขาภิบาล, กองประปา, สำนักช่าง, สำนักการช่าง
66	โครงการก่อสร้างถนนคอนกรีตเสริมเหล็ก (คสล.) บ้านกุดจอก หมู่ 12 (สายบ้านกุดจอก-บ้านดอนฆ่าเสือ)	เพื่อก่อสร้างถนน คสล.สายศาลากลางบ้าน ถึง บ้านดอนฆ่าเสือ หมู่ 12 ต.บัวใหญ่	ก่อสร้างถนน คสล. ขนาดกว้าง 3.00 เมตร ยาว 44.00 เมตร หนา 0.15 เมตร (รายละเอียดตามแบบ อบต.กุดจอก กำหนด)		150,000.00		100,000.00		ประชาชนร้อยละ ๙๐ ของหมู่บ้านมีความพึงพอใจกับเส้นทาง	ประชาชนได้รับความสะดวกในการเดินทาง	ส่วนโยธา, กองโยธา, กองช่าง, กองช่างสุขาภิบาล, กองประปา, สำนักช่าง, สำนักการช่าง
67	โครงการขุดลอกลำห้วยห้วยกุดจอก หมู่ 12	เพื่อขุดลอกลำห้วยกุดจอก หมู่ 12	ขนาดปากกว้าง 28.00 ม. ยาว 85.00 ม. ลึก 2.50 ม. พร้อมขุดขนปรับ ตกแต่งคันดินให้เรียบร้อย ติดตั้งป้ายโครงการ 1 ป้าย			200,000.00			ประชาชนร้อยละ ๙๐ ของหมู่บ้าน ประชาชนมีน้ำสำหรับอุปโภคบริโภค ทำการเกษตร	ประชาชนมีน้ำสำหรับอุปโภคบริโภค ทำการเกษตร และเลี้ยงสัตว์	ส่วนโยธา, กองโยธา, กองช่าง, กองช่างสุขาภิบาล, กองประปา, สำนักช่าง, สำนักการช่าง

68	โครงการก่อสร้างถนน คสล.สายบ้านนางลำพูน หมู่ 13	เพื่อก่อสร้างถนนคสล.สายบ้านนางลำพูน หมู่ 13	ก่อสร้างถนน คสล.ขนาดกว้าง 3.00 เมตร ยาว 120.00 เมตร หนา 0.15 เมตร(รายละเอียดตามแบบ อบต.กุดจอก กำหนด)	200,000.00	400,000.00				ประชาชนร้อยละ ๙๐ ของหมู่บ้านมีความพึงพอใจกับเส้นทาง	ประชาชนได้รับความสะดวกในการเดินทาง	ส่วนโยธา, กองโยธา, กองช่าง, กองช่างสุขาภิบาล, กองประปา, สำนักช่าง, สำนักการช่าง
69	โครงการก่อสร้างถนน คสล. บ้านอ้อยช้าง หมู่ที่ 7 (สายบ้านอ้อยช้าง - ต.บัวลาย อ.บัวลาย)	เพื่อก่อสร้างถนนคสล. บ้านอ้อยช้าง หมู่ที่ 7 (สายบ้านอ้อยช้าง - ต.บัวลาย อ.บัวลาย)	เพื่อก่อสร้างถนนคสล. บ้านอ้อยช้าง หมู่ที่ 7 (สายบ้านอ้อยช้าง - ต.บัวลาย อ.บัวลาย) ขนาดผิวจราจร กว้าง 5.00 ม. ยาว 1,300 ม. หนา 0.15 ม. โหล่ทางดินถม					5,000,000.00	ร้อยละ80ความพึงพอใจของประชาชนที่เข้าใช้บริการประชาชนอำนวยความสะดวกในการเดินทาง 1 จุด	ประชาชนได้รับความสะดวกในการเดินทาง	ส่วนโยธา, กองโยธา, กองช่าง, กองช่างสุขาภิบาล, กองประปา, สำนักช่าง, สำนักการช่าง
70	โครงการขยายเขตไฟฟ้าภายในหมู่บ้าน หมู่ 13	เพื่อขยายเขตไฟฟ้าภายในหมู่บ้าน หมู่ 13	ขยายเขตไฟฟ้าภายใน รายละเอียดตามแบบ อบต.กุดจอก กำหนด)	200,000.00	100,000.00				ประชาชนร้อยละ ๑๐๐ ของหมู่บ้านมีไฟฟ้าใช้	ประชาชนมีไฟฟ้าใช้ทั่วถึงทุกครัวเรือน	ส่วนโยธา, กองโยธา, กองช่าง, กองช่างสุขาภิบาล, กองประปา, สำนักช่าง, สำนักการช่าง
71	โครงการก่อสร้างถนนคอนกรีตเสริมเหล็ก (คสล.) บ้านจิวใหม่ หมู่ 1 (ซอยหลังโรงเรียน ถึง วัดจิวใหม่)	เพื่อก่อสร้างถนนคอนกรีตเสริมเหล็ก (คสล.) บ้านจิวใหม่ หมู่ 1 (ซอยหลังโรงเรียน ถึง วัดจิวใหม่)	ก่อสร้างถนน คสล.ขนาดกว้าง 4.50 เมตร ยาว 59 เมตร หนา 0.15 เมตร (รายละเอียดโครงการตามแบบ อบต.กุดจอก กำหนด)		495,000.00	200,000.00	200,000.00		ประชาชนร้อยละ ๙๐ ของหมู่บ้านมีความพึงพอใจกับเส้นทาง	ประชาชนได้รับความสะดวกในการเดินทาง	ส่วนโยธา, กองโยธา, กองช่าง, กองช่างสุขาภิบาล, กองประปา, สำนักช่าง, สำนักการช่าง
72	โครงการก่อสร้างถนนดิน กลางหมู่บ้าน บ้านเท็ดน้อย หมู่ 2	เพื่อก่อสร้างถนนดิน กลางหมู่บ้าน บ้านเท็ดน้อย หมู่ 2	ก่อสร้างถนนดิน กลางหมู่บ้าน ขนาดกว้าง 4.00 เมตร ยาว 290.00 เมตร หนา 0.60 เมตร รายละเอียดโครงการตามแบบ อบต.กำหนด	55,000.00					ประชาชนร้อยละ ๙๐ ของหมู่บ้านมีความพึงพอใจกับเส้นทาง	ประชาชนได้รับความสะดวกในการเดินทาง	ส่วนโยธา, กองโยธา, กองช่าง, กองช่างสุขาภิบาล, กองประปา, สำนักช่าง, สำนักการช่าง
73	โครงการก่อสร้างถนน ค.ส.ล. บ้านโสก ถึง บ้านจิวใหม่	เพื่อก่อสร้างถนน ค.ส.ล. บ้านโสก ถึง บ้านจิวใหม่	ขนาดกว้าง 5.00 เมตร ยาว 200.00 เมตร หนา 0.15 เมตร รายละเอียดโครงการตามแบบ อบต.กำหนด	550,000.00					ประชาชนร้อยละ ๙๐ ของหมู่บ้านมีความพึงพอใจกับเส้นทาง	ประชาชนได้รับความสะดวกในการเดินทาง	ส่วนโยธา, กองโยธา, กองช่าง, กองช่างสุขาภิบาล, กองประปา, สำนักช่าง, สำนักการช่าง

74	โครงการซ่อมแซมถนนหินคลุก บ้านหนองเชียงใต้ หมู่ 5 ถึง บ้านโนนแดง หมู่ 14	เพื่อซ่อมแซมถนนหินคลุก บ้านหนองเชียงใต้ หมู่ 5 ถึง บ้านโนนแดง หมู่ 14	ซ่อมแซมถนนหินคลุก บ้านหนองเชียงใต้ หมู่ 5 ถึง บ้านโนนแดง หมู่ 14 ขนาดกว้าง 4.00 เมตร ยาว 1,250.00 เมตร หนา 0.10 เมตร วางท่อ ค.ส.ล. ๑ 0.40 เมตร จำนวน 2 จุดตามแบบ อบต.กุดจอกกำหนด	300,000.00			200,000.00		ประชาชนร้อยละ ๙๐ ของหมู่บ้านมีความพึงพอใจกับเส้นทาง	ประชาชนได้รับความสะดวกในการเดินทาง	ส่วนโยธา, กองโยธา, กองช่าง, กองช่างสุขาภิบาล, กองประปา, สำนักช่าง, สำนักการช่าง
75	โครงการก่อสร้างถนนดิน บ้านอ้อยช้าง หมู่ 7 (บ้านอ้อยช้าง ถึง โคกหนองปรือ)	เพื่อก่อสร้างถนนดิน บ้านอ้อยช้าง หมู่ 7 (บ้านอ้อยช้าง ถึง โคกหนองปรือ)	กลางบ้าน 7 วัตถุประสงค์บ้านอ้อยช้างขนาดกว้าง 5.00 เมตร ยาว 195.00 เมตร หนา 0.15 เมตรตามแบบ อบต.กุดจอกกำหนดก่อสร้างถนน ค.ส.ล. สีแยก				200,000.00		ประชาชนร้อยละ ๙๐ ของหมู่บ้านมีความพึงพอใจกับเส้นทาง	ประชาชนได้รับความสะดวกในการเดินทาง	ส่วนโยธา, กองโยธา, กองช่าง, กองช่างสุขาภิบาล, กองประปา, สำนักช่าง, สำนักการช่าง
76	โครงการก่อสร้างรางน้ำ ค.ส.ล. สีแยก กลางบ้าน ถึง วัดบ้านอ้อยช้าง	เพื่อก่อสร้างรางน้ำ ค.ส.ล. สีแยก กลางบ้าน ถึง วัดบ้านอ้อยช้าง	ก่อสร้างรางน้ำ ค.ส.ล. สีแยกกลางบ้าน ถึง วัดบ้านอ้อยช้าง ขนาดกว้าง 0.50 เมตร ยาว 195.00 เมตร ลึก 0.60 เมตร แบบ อบต.กุดจอกกำหนด	300,000.00					ประชาชนร้อยละ ๙๐ ของหมู่บ้านมีความพึงพอใจกับเส้นทาง	ประชาชนได้รับความสะดวกในการเดินทาง	ส่วนโยธา, กองโยธา, กองช่าง, กองช่างสุขาภิบาล, กองประปา, สำนักช่าง, สำนักการช่าง
77	โครงการก่อสร้างถนนดินทิศใต้ ถึง ลำห้วยทราย หมู่ 7	เพื่อก่อสร้างถนนดิน ทิศใต้ ถึง ลำห้วยทราย	ก่อสร้างถนนดิน ทิศใต้ ถึง ลำห้วยทราย ขนาดกว้าง 5.00 เมตร ยาว 370.00 เมตร หนา 0.80 เมตร ตามแบบ อบต.กุดจอกกำหนด	120,000.00					ประชาชนร้อยละ ๙๐ ของหมู่บ้านมีความพึงพอใจกับเส้นทาง	ประชาชนได้รับความสะดวกในการเดินทาง	ส่วนโยธา, กองโยธา, กองช่าง, กองช่างสุขาภิบาล, กองประปา, สำนักช่าง, สำนักการช่าง
78	โครงการก่อสร้างถนนดิน ทิศตะวันตก ถึง โคกหนองปรือน้อย	เพื่อก่อสร้างถนนดิน ทิศตะวันตก ถึง โคกหนองปรือน้อย	ก่อสร้างถนนดิน ทิศตะวันตก ถึง โคกหนองปรือน้อย ขนาดกว้าง 5.00 เมตร ยาว 250.00 เมตร หนา ช่วงที่ 1 ยาว 100.00 เมตร หนา 0.50 เมตร ช่วงที่ 2 ยาว 150.00 เมตร หนา 1.50 เมตรตามแบบ อบต.กุดจอกกำหนด	100,000.00	100,000.00				ประชาชนร้อยละ ๙๐ ของหมู่บ้านมีความพึงพอใจกับเส้นทาง	ประชาชนได้รับความสะดวกในการเดินทาง	ส่วนโยธา, กองโยธา, กองช่าง, กองช่างสุขาภิบาล, กองประปา, สำนักช่าง, สำนักการช่าง

79	โครงการขุดลอกคลองอีสานเขียว หมู่ 9	เพื่อขุดลอกคลองอีสานเขียว หมู่ 9	ขุดลอกคลองอีสานเขียว หมู่ 9 ตามแบบอบต.กุดจอกกำหนด	100,000.00					ประชาชนร้อยละ ๙๐ ของหมู่บ้านมีความพึงพอใจกับเส้นทาง	ประชาชนได้รับความสะดวกในการเดินทาง	ส่วนโยธา, กองโยธา, กองช่าง, กองช่างสุขาภิบาล, กองประปา, สำนักช่าง, สำนักการช่าง
80	โครงการก่อสร้างถนนดินไปถนน 202 หมู่ 9	เพื่อก่อสร้างถนนดินไปถนน 202 หมู่ 9	ก่อสร้างถนนดินไปถนน 202 หมู่ 9 ขนาดกว้าง 5.00 เมตร ยาว 400.00 เมตร หนาช่วงที่ 1 ยาว 200.00 เมตร หนา 0.80 เมตร ช่วงที่ 2 ยาว 200.00 เมตร หนา 1.50 เมตร ตามแบบอบต.กุดจอกกำหนด	100,000.00	100,000.00				ประชาชนร้อยละ ๙๐ ของหมู่บ้านมีความพึงพอใจกับเส้นทาง	ประชาชนได้รับความสะดวกในการเดินทาง	ส่วนโยธา, กองโยธา, กองช่าง, กองช่างสุขาภิบาล, กองประปา, สำนักช่าง, สำนักการช่าง
81	โครงการซ่อมแซมถนนหินคลุก บ้านดอนแร่ หมู่ 9 (สายบ้านดอนแร่ ถึง หลังโรงเรียนบ้านดอนแร่)	เพื่อซ่อมแซมถนนหินคลุก บ้านดอนแร่ หมู่ 9 (สายบ้านดอนแร่ ถึง หลังโรงเรียนบ้านดอนแร่)	ซ่อมแซมถนนหินคลุก บ้านดอนแร่ หมู่ 9 (สายบ้านดอนแร่ - หลังโรงเรียนบ้านดอนแร่) ขนาดผิวจราจรกว้าง 4.00 เมตร ยาว 550.00 เมตร หนา 0.12 เมตร พร้อมปรับเกรด					200,000.00	ประชาชนร้อยละ ๙๐ ของหมู่บ้านมีความพึงพอใจกับเส้นทาง	ประชาชนได้รับความสะดวกในการเดินทาง	ส่วนโยธา, กองโยธา, กองช่าง, กองช่างสุขาภิบาล, กองประปา, สำนักช่าง, สำนักการช่าง
82	โครงการก่อสร้างถนนดินรอบโคกบุลา	เพื่อก่อสร้างถนนดินรอบโคกบุลา	ก่อสร้างถนนดินรอบโคกบุลาขนาดกว้าง 5.00 เมตร ยาว 1,000.00 เมตร หนา 0.80 เมตร ตามแบบ อบต.กุดจอกกำหนด		260,000.00				ประชาชนร้อยละ ๙๐ ของหมู่บ้านมีความพึงพอใจกับเส้นทาง	ประชาชนได้รับความสะดวกในการเดินทาง	ส่วนโยธา, กองโยธา, กองช่าง, กองช่างสุขาภิบาล, กองประปา, สำนักช่าง, สำนักการช่าง
83	โครงการวางท่อระบายน้ำเสียจากบ้านนางเบ ถึง บ้านนางสมาลี หมู่ 12	เพื่อวางท่อระบายน้ำเสียจาก บ้านนางเบ ถึง บ้านนางสมาลี	วางท่อระบายน้ำเสียจาก บ้านนางเบ ถึง บ้านนางสมาลี วางท่อขนาด ๑๐ ๐.40 เมตร ยาว 380.00 เมตร พร้อมบ่อพัก ค.ส.ล.ตามแบบอบต.กุดจอกกำหนด		280,000.00				ประชาชนร้อยละ ๙๐ มีช่องทางระบายน้ำเสีย	มีช่องทางระบายน้ำเสียในหมู่บ้าน	ส่วนโยธา, กองโยธา, กองช่าง, กองช่างสุขาภิบาล, กองประปา, สำนักช่าง, สำนักการช่าง
84	โครงการวางท่อน้ำประปาให้หมู่บ้าน หมู่ 10	เพื่อวางท่อน้ำประปาให้หมู่บ้าน	วางท่อน้ำประปาให้หมู่บ้าน ขนาด 60 เมตร ยาว 300 เมตร ตามแบบอบต.กุดจอกกำหนด	300,000.00					ประชาชนร้อยละ ๙๐ ของหมู่บ้านมีน้ำใช้อย่างเพียงพอ	ประชาชนหมู่บ้านมีน้ำใช้อย่างเพียงพอ	ส่วนโยธา, กองโยธา, กองช่าง, กองช่างสุขาภิบาล, กองประปา, สำนักช่าง, สำนักการช่าง

85	โครงการก่อสร้างถนน คสล. บ้านคูมะค่า ไป คู่มหนองกระโดน	เพื่อก่อสร้างถนน ค.ส.ล. บ้านคูมะค่า ไป คู่มหนองกระโดน	ก่อสร้างถนน ค.ส.ล. บ้านคูมะค่า ไป คู่มหนองกระโดนขนาดกว้าง 5.00 เมตร ยาว 200.00 เมตร หนา 0.15 เมตร ตามแบบ อบต.กุดจอกกำหนด		200,000.00		400,000.00		ประชาชนร้อยละ ๙๐ ของหมู่บ้านมีความพึงพอใจกับเส้นทาง	ประชาชนได้รับความสะดวกในการเดินทาง	ส่วนโยธา, กองโยธา, กองช่าง, กองช่างสุขาภิบาล, กองประปา, สำนักช่าง, สำนักการช่าง
86	โครงการก่อสร้างถนน คสล.บ้านนางสำรวย บ้านดอนหัน หมู่ 11	เพื่อก่อสร้างถนน ค.ส.ล.บ้านนางสำรวย บ้านดอนหัน หมู่ 11	ก่อสร้างถนน ค.ส.ล. บ้านนางสำรวย บ้านดอนหัน หมู่ 11 ขนาดกว้าง 4.00 เมตร ยาว 150.00 เมตร หนา 0.15 เมตรตามแบบ อบต. กุดจอกกำหนด	330,000.00					ประชาชนร้อยละ ๙๐ ของหมู่บ้านมีความพึงพอใจกับเส้นทาง	ประชาชนได้รับความสะดวกในการเดินทาง	ส่วนโยธา, กองโยธา, กองช่าง, กองช่างสุขาภิบาล, กองประปา, สำนักช่าง, สำนักการช่าง
87	โครงการก่อสร้างถนน ค.ส.ล. สามแยกไปบ้านฐิติพร หมู่ 12	เพื่อก่อสร้างถนน ค.ส.ล. สามแยกไปบ้านฐิติพร หมู่ 12	ก่อสร้างถนน ค.ส.ล. สามแยกไปบ้านฐิติพร หมู่ 12 ขนาดกว้าง 2.90 เมตร ยาว 150.00 เมตร หนา 0.15 เมตรตามแบบ อบต.กุดจอกกำหนด				200,000.00		ประชาชนร้อยละ ๙๐ ของหมู่บ้านมีความพึงพอใจกับเส้นทาง	ประชาชนได้รับความสะดวกในการเดินทาง	ส่วนโยธา, กองโยธา, กองช่าง, กองช่างสุขาภิบาล, กองประปา, สำนักช่าง, สำนักการช่าง
88	โครงการก่อสร้างถนน ค.ส.ล. หน้าบ้านนางละอองไปถึงบ้านนางชื่น ม.12	เพื่อก่อสร้างถนน ค.ส.ล. หน้าบ้านนางละอองไปถึงบ้านนางชื่น	ก่อสร้างถนน ค.ส.ล. หน้าบ้านนางละออง ไปถึงบ้านนางชื่น ขนาดกว้าง 4.50 เมตร ยาว 198.00 เมตร หนา 0.15 เมตรตามแบบ อบต. กุดจอกกำหนด	490,000.00					ประชาชนร้อยละ ๙๐ ของหมู่บ้านมีความพึงพอใจกับเส้นทาง	ประชาชนได้รับความสะดวกในการเดินทาง	ส่วนโยธา, กองโยธา, กองช่าง, กองช่างสุขาภิบาล, กองประปา, สำนักช่าง, สำนักการช่าง
89	โครงการก่อสร้างถนน ค.ส.ล. สีแยกบ้านนางบาง หมู่ 12	เพื่อก่อสร้างถนน ค.ส.ล. สีแยกบ้านนางบาง หมู่ 12	ก่อสร้างถนน ค.ส.ล. สีแยกบ้านนางบาง หมู่ 12 ขนาดกว้าง 5.00 เมตร ยาว 150.00 เมตร หนา 0.15 เมตร ตามแบบ อบต.กุดจอกกำหนด		412,500.00		200,000.00		ประชาชนร้อยละ ๙๐ ของหมู่บ้านมีความพึงพอใจกับเส้นทาง	ประชาชนได้รับความสะดวกในการเดินทาง	ส่วนโยธา, กองโยธา, กองช่าง, กองช่างสุขาภิบาล, กองประปา, สำนักช่าง, สำนักการช่าง
90	โครงการก่อสร้างถนนหินคลุกรอบโคกหลุมหิน หมู่ 12	เพื่อก่อสร้างถนนหินคลุกรอบโคกหลุมหิน หมู่ 12	ก่อสร้างถนนหินคลุกรอบโคกหลุมหิน หมู่ 12 ขนาดกว้าง 2 เมตร ยาว 1,500 เมตร หนา 0.10 เมตร ตามแบบ อบต.กุดจอกกำหนด	200,000.00	200,000.00				ประชาชนร้อยละ ๙๐ ของหมู่บ้านมีความพึงพอใจกับเส้นทาง	ประชาชนได้รับความสะดวกในการเดินทาง	ส่วนโยธา, กองโยธา, กองช่าง, กองช่างสุขาภิบาล, กองประปา, สำนักช่าง, สำนักการช่าง

91	โครงการก่อสร้างถนนหินคลุก ขอบบ้านนายสนธยา หมู่ 12	เพื่อก่อสร้างถนนหินคลุก ขอบบ้านนายสนธยา	ก่อสร้างถนนหินคลุก ขอบบ้านนายสนธยา ขนาดกว้าง 4.00 เมตร ยาว 320.00 เมตร หนา 0.10 เมตร ตามแบบ อบต.กุดจอกกำหนด	100,000.00					ประชาชนร้อยละ ๙๐ ของหมู่บ้านมีความพึงพอใจกับเส้นทาง	ประชาชนได้รับความสะดวกในการเดินทาง	ส่วนโยธา, กองโยธา, กองช่าง, กองช่างสุขาภิบาล, กองประปา, สำนักช่าง, สำนักการช่าง
92	โครงการก่อสร้างถนนดิน ขอบบ้านไถน้อย หมู่ 13	เพื่อก่อสร้างถนนดิน ขอบบ้านไถน้อย	ก่อสร้างถนนดิน ขอบบ้านไถน้อย ขนาดกว้าง 3.50 เมตร ยาว 120.00 เมตร หนา 0.50 เมตร ตามแบบ อบต.กุดจอกกำหนด		20,000.00				ประชาชนร้อยละ ๙๐ ของหมู่บ้านมีความพึงพอใจกับเส้นทาง	ประชาชนได้รับความสะดวกในการเดินทาง	ส่วนโยธา, กองโยธา, กองช่าง, กองช่างสุขาภิบาล, กองประปา, สำนักช่าง, สำนักการช่าง
93	โครงการก่อสร้างถนนหินคลุก หมู่ 12 ถนนกุดจอก 4 (สายกุดจอกถึงหนองหัวช้าง)	เพื่อซ่อมแซมถนนหินคลุก หมู่ 12 บ้านกุดจอก ถึง บ้านหนองหัวช้าง	ก่อสร้างสร้างถนนหินคลุกบ้านกุดจอก ไปบ้านหนองหัวช้าง ขนาดกว้าง 3.50 เมตร ยาว 545 เมตร หนา 0.12 เมตร ตามแบบ อบต.กุดจอกกำหนด		480,000.00				ประชาชนร้อยละ ๙๐ ของหมู่บ้านมีความพึงพอใจกับเส้นทาง	ประชาชนได้รับความสะดวกในการเดินทาง	ส่วนโยธา, กองโยธา, กองช่าง, กองช่างสุขาภิบาล, กองประปา, สำนักช่าง, สำนักการช่าง
94	โครงการก่อสร้างถนนดิน บ้านโลก หมู่ 4 (สายรอบป่าช้าบ้านโลก)	เพื่อก่อสร้างถนนดิน บ้านโลก	ก่อสร้างถนนดิน บ้านโลก หมู่ 4 พร้อมปรับเกรด เปลี่ยนระดับถนน ให้เรียบร้อย ขนาดกว้าง 4.00 เมตร ยาว 253 เมตร สูงเฉลี่ย 1 เมตร			123,000.00			ประชาชนร้อยละ ๙๐ ของหมู่บ้านมีความพึงพอใจกับเส้นทาง	ประชาชนได้รับความสะดวกในการเดินทาง	ส่วนโยธา, กองโยธา, กองช่าง, กองช่างสุขาภิบาล, กองประปา, สำนักช่าง, สำนักการช่าง
95	โครงการก่อสร้างถนนหินคลุก บ้านกุดจอก หมู่ 12 (สายบ้านกุดจอก - บ้านดอนฆ่าเสือ ต.บัวใหญ่)	เพื่อก่อสร้างถนนหินคลุก บ้านกุดจอก หมู่ 12 (สายบ้านกุดจอก - บ้านดอนฆ่าเสือ ต.บัวใหญ่)	ก่อสร้างถนนหินคลุก บ้านกุดจอก หมู่ 12 (สายบ้านกุดจอก - บ้านดอนฆ่าเสือ ต.บัวใหญ่)			160,000.00			ประชาชนร้อยละ ๙๐ ของหมู่บ้านมีความพึงพอใจกับเส้นทาง	ประชาชนได้รับความสะดวกในการเดินทาง	ส่วนโยธา, กองโยธา, กองช่าง, กองช่างสุขาภิบาล, กองประปา, สำนักช่าง, สำนักการช่าง
96	โครงการก่อสร้างฝายน้ำล้นคลองโสกชีหนู ตรงบ้านนายหลอด หมู่ 13	เพื่อก่อสร้างฝายน้ำล้นคลองโสกชีหนู ตรงบ้านนายหลอด หมู่ 13	ขนาดกว้าง 4 เมตร ยาว 15 เมตร สูง 1.50 เมตร ตามแบบ อบต.กุดจอกกำหนด				400,000.00	ประชาชนร้อยละ ๙๐ ของหมู่บ้านมีความพึงพอใจและสามารถมีน้ำใช้เพียงพอ	ประชาชนมีน้ำใช้ อุบิโภคบริโภคอย่างเพียงพอ		ส่วนโยธา, กองโยธา, กองช่าง, กองช่างสุขาภิบาล, กองประปา, สำนักช่าง, สำนักการช่าง
97	โครงการก่อสร้างถนนหินคลุก จากฝายเก่า ถึงบ้านจิวใหม่	เพื่อก่อสร้างถนนหินคลุก จากฝายเก่า ถึงบ้านจิวใหม่	ก่อสร้างถนนหินคลุก จากฝายเก่า ถึงบ้านจิวใหม่ขนาดกว้าง 3.00 เมตร ยาว 400.00 เมตร หนา 0.10 เมตร ตามแบบ อบต.กุดจอกกำหนด	72,000.00					ประชาชนร้อยละ ๙๐ ของหมู่บ้านมีความพึงพอใจกับเส้นทาง	ประชาชนได้รับความสะดวกในการเดินทาง	ส่วนโยธา, กองโยธา, กองช่าง, กองช่างสุขาภิบาล, กองประปา, สำนักช่าง, สำนักการช่าง

98	โครงการก่อสร้างถนน คอนกรีตเสริมเหล็ก หมู่ 13 ถึง หมู่ 8 (ถนนหัวฝาย 1)	เพื่อก่อสร้างถนนคอนกรีตเสริมเหล็ก หมู่ 13 7หมู่ 8 (ถนนหัวฝาย 1)	ก่อสร้างถนน คสล. ขนาดผิวจราจรกว้าง 4.50 เมตร ยาว 95.00 เมตร หนา 0.15 เมตร ไหล่ทางดินถมตามแบบ อบต. กุดจอกกำหนด		473,000.00			400,000.00	ประชาชนร้อยละ ๙๐ ของหมู่บ้านมีความพึงพอใจกับเส้นทาง	ประชาชนได้รับความสะดวกในการเดินทาง	ส่วนโยธา, กองโยธา, กองช่าง, กองช่างสุขาภิบาล, กองประปา, สำนักช่าง, สำนักการช่าง
99	โครงการก่อสร้างถนน คสล. บ้านนางแลม ถึง บ้านหัวฝาย หมู่ 13	เพื่อก่อสร้างถนน คสล. บ้านนางแลม ถึง บ้านหัวฝาย หมู่ 13	ก่อสร้างถนน คสล. บ้านนางแลม ถึง บ้านหัวฝาย หมู่ 13 ขนาดกว้าง 3.00 เมตร ยาว 57.00 เมตร หนา 0.15 เมตรตามแบบ อบต. กุดจอกกำหนด		100,000.00				ประชาชนร้อยละ ๙๐ ของหมู่บ้านมีความพึงพอใจกับเส้นทาง	ประชาชนได้รับความสะดวกในการเดินทาง	ส่วนโยธา, กองโยธา, กองช่าง, กองช่างสุขาภิบาล, กองประปา, สำนักช่าง, สำนักการช่าง
100	โครงการซ่อมแซมถนนหินคลุกพร้อมปรับเกรดเกลี่ยบดทับแน่นให้เรียบร้อย สายทางบ้านหัวฝาย-บ้านดอนแปะ บ้านหัวฝาย หมู่ 13	ซ่อมแซมถนนหินคลุกพร้อมปรับเกรดเกลี่ยบดทับแน่นให้เรียบร้อย สายทางบ้านหัวฝาย-บ้านดอนแปะ บ้านหัวฝาย หมู่ 13	ซ่อมแซมถนนหินคลุกพร้อมปรับเกรดเกลี่ยบดทับแน่นให้เรียบร้อย สายทางบ้านหัวฝาย-บ้านดอนแปะ บ้านหัวฝาย หมู่ 13 ตำบล กุดจอก อำเภอบัวใหญ่ จังหวัดนครราชสีมา ช่วงที่ 1 ขนาดผิวจราจรกว้าง 4.00 ม. ยาว 1,100.00 ม. หนาเฉลี่ย 0.12 ม. ช่วงที่ 2 ขนาดผิวจราจรกว้าง 4.00 ม. ยาว 100.00 ม. หนาเฉลี่ย 0.12 ม.					500,000.00	ประชาชนร้อยละ ๙๐ ของหมู่บ้านมีความพึงพอใจกับเส้นทาง	ประชาชนได้รับความสะดวกในการเดินทาง	ส่วนโยธา, กองโยธา, กองช่าง, กองช่างสุขาภิบาล, กองประปา, สำนักช่าง, สำนักการช่าง
101	โครงการก่อสร้างสร้างรั้วเหล็กกันหนองหัวฝาย	เพื่อก่อสร้างสร้างรั้วเหล็กกันหนองหัวฝาย	ก่อสร้างสร้างรั้วเหล็กกันหนองหัวฝาย ขนาด ยาว 900 เมตร สูง 1.50 เมตร ตามแบบ อบต. กุดจอกกำหนด		385,000.00				ประชาชนร้อยละ ๙๐ ของหมู่บ้านมีความพึงพอใจกับโครงการ	ประชาชนได้รับความสะดวกและปลอดภัย	ส่วนโยธา, กองโยธา, กองช่าง, กองช่างสุขาภิบาล, กองประปา, สำนักช่าง, สำนักการช่าง
102	โครงการก่อสร้างถนน คสล. ด้านทิศตะวันตกหมู่บ้าน หมู่ 13	เพื่อก่อสร้างถนน ค.ส.ล. ด้านทิศตะวันตกหมู่บ้าน หมู่ 13	ก่อสร้างถนน ค.ส.ล. ด้านทิศตะวันตกหมู่บ้าน หมู่ 13 ขนาดกว้าง 3.50 เมตร ยาว 200.00 เมตร หนา 0.15 เมตรตามแบบ อบต. กุดจอกกำหนด		385,000.00				ประชาชนร้อยละ ๙๐ ของหมู่บ้านมีความพึงพอใจกับเส้นทาง	ประชาชนได้รับความสะดวกในการเดินทาง	ส่วนโยธา, กองโยธา, กองช่าง, กองช่างสุขาภิบาล, กองประปา, สำนักช่าง, สำนักการช่าง

103	โครงการปรับปรุง ซ่อมแซมถนนดิน บ้านดอนแปะ หมู่ 8 (ชอยนาลุงโบ)	เพื่อเสริมถนนดิน บ้านดอนแปะ หมู่ 8 (ชอยนาลุงโบ)	เสริมถนนดิน บ้าน ดอนแปะ หมู่ 8 (ชอยนาลุงโบ) ขนาดกว้าง 4.00 เมตร ยาว 230 เมตร สูงเฉลี่ย 0.60 เมตร				60,000.00		ประชาชนร้อยละ ๙๐ ของหมู่บ้านมี ความพึงพอใจกับ เส้นทาง	ประชาชนได้รับ ความสะดวกและ ปลอดภัย	ส่วนโยธา, กองโยธา, กองช่าง, กองช่าง สุขาภิบาล, กอง ประปา, สำนักช่าง, สำนักการช่าง
104	โครงการก่อสร้าง ถนน คสล.รอบสระ หนองน้อย หมู่ 1	เพื่อก่อสร้างถนน คสล.รอบสระหนอง น้อย หมู่ 1	ก่อสร้างถนน คสล. รอบสระหนองน้อย ขนาดกว้าง 4.00 เมตร ยาว100 เมตร หนา 0.15 เมตร รายละเอียดตามแบบ อบต.กุดจอกกำหนด				250,000.00		ประชาชนร้อยละ ๙๐ ของหมู่บ้านมี ความพึงพอใจกับ เส้นทาง	ประชาชนได้รับ ความสะดวกในการ เดินทาง	ส่วนโยธา, กองโยธา, กองช่าง, กองช่าง สุขาภิบาล, กอง ประปา, สำนักช่าง, สำนักการช่าง
105	โครงการก่อสร้าง ถนน คสล. บ้านกุด จอก หมู่ที่ 12 (สาย บ้านกุดจอก - บ้าน หนองหัวช้าง )	เพื่อก่อสร้าง คสล. บ้านกุดจอก หมู่ที่ 12 (สายบ้านกุดจอก - บ้านหนองหัวช้าง )	เพื่อก่อสร้าง ถนน คสล.บ้านกุดจอก หมู่ 12 (สายบ้านกุด จอก - บ้านหนองหัว ช้าง) มิจจรจร กว้าง 5.00 ม. ยาว 1,700 ม. หนา 0.15 ม. ไหล่ทางดินถม				6,500,000.00		ประชาชนร้อยละ ๙๐ ของหมู่บ้านมี ความพึงพอใจกับ เส้นทาง	ประชาชนได้รับ ความสะดวกในการ เดินทาง	ส่วนโยธา, กองโยธา, กองช่าง, กองช่าง สุขาภิบาล, กอง ประปา, สำนักช่าง, สำนักการช่าง
106	โครงการก่อสร้าง ถนนหินคลุกพร้อม ปรับเกรดเกลี่ยบด ทับแน่นให้เรียบร้อย สายทางบ้านโคก เพ็ด-บ้านสามเมือง บ้านโคกเพ็ด หมู่ 3	เพื่อก่อสร้างถนนหิน คลุก บ้านโคกเพ็ด เชื่อมตำบลสามเมือง	ก่อสร้างถนนหิน คลุกพร้อมปรับเกรด เกลี่ยบดทับแน่นให้ เรียบร้อย สายทาง บ้านโคกเพ็ด-บ้าน สามเมือง ขนาดผิว จราจรกว้าง 4.00 ม. ยาว 1,200.00 ม. หนาเฉลี่ย 0.12 ม. รายละเอียดตามแบบ อบต.กุดจอกกำหนด				250,000.00		ประชาชนร้อยละ ๙๐ ของหมู่บ้านมี ความพึงพอใจกับ เส้นทาง	ประชาชนได้รับ ความสะดวกในการ เดินทาง	ส่วนโยธา, กองโยธา, กองช่าง, กองช่าง สุขาภิบาล, กอง ประปา, สำนักช่าง, สำนักการช่าง
107	โครงการก่อสร้าง ถนน คสล. บ้าน หนองปรือ หมู่ที่ 6	ก่อสร้างถนน คสล. บ้านหนองปรือ หมู่ 6	ก่อสร้างถนน คสล. บ้านหนองปรือ หมู่ 6 ผิวจราจร กว้าง 5.00 ม. ยาว 2,100.00 ม. หนา 0.15 ม. ไหล่ทางดิน ถม				8,000,000.00		ร้อยละ80ความพึง พอใจของประชาชน ที่เข้าใช้บริการ ประชาชนอำนวยความสะดวก ในการ เดินทาง 1 จุด	ประชาชนได้รับ ความสะดวกในการ เดินทาง	ส่วนโยธา, กองโยธา, กองช่าง, กองช่าง สุขาภิบาล, กอง ประปา, สำนักช่าง, สำนักการช่าง



108	โครงการซ่อมแซมถนนหินคลุก ขอยตรงข้ามบัวใหญ่แก๊ส ถึง หนองถั่วแปบ-ศาลปู่ตาบ้านกุดจอก	เพื่อซ่อมแซมถนนหินคลุก ขอยตรงข้ามบัวใหญ่แก๊ส ? หนองถั่วแปบ-ศาลปู่ตาบ้านกุดจอก	ซ่อมแซมถนนหินคลุก ขอยตรงข้ามบัวใหญ่แก๊ส ? หนองถั่วแปบ-ศาลปู่ตาบ้านกุดจอก ขนาดกว้าง 4.00 เมตร ยาว 430 เมตร หนา 0.12 เมตร รายละเอียดตามแบบอบต.กุดจอกกำหนด	200,000.00	200,000.00	200,000.00		200,000.00	ประชาชนร้อยละ ๙๐ ของหมู่บ้านมีความพึงพอใจกับเส้นทาง	ประชาชนได้รับความสะดวกในการเดินทาง	ส่วนโยธา, กองช่าง, กองช่างสุขาภิบาล, กองประปา, สำนักช่าง, สำนักการช่าง
109	โครงการขยายถนนหินคลุก บ้านดอนแปะ หมู่ 8 ถึงบ้านโนนแดง หมู่ 14	เพื่อขยายถนนหินคลุก บ้านดอนแปะ หมู่ 8 ถึงบ้านโนนแดง หมู่ 14	ขยายถนนหินคลุก บ้านดอนแปะ หมู่ 8 ถึงบ้านโนนแดง หมู่ 14 ขนาดกว้าง 5.00 เมตร ยาว 300 เมตร หนา 0.10 เมตร รายละเอียดตามแบบ อบต.กุดจอกกำหนด					100,000.00	ประชาชนร้อยละ ๙๐ ของหมู่บ้านมีความพึงพอใจกับเส้นทาง	ประชาชนได้รับความสะดวกในการเดินทาง	ส่วนโยธา, กองช่าง, กองช่างสุขาภิบาล, กองประปา, สำนักช่าง, สำนักการช่าง
110	โครงการซ่อมแซมถนนหินคลุกหลังข้างกุดหน้าฝายภายในตำบลกุดจอก	เพื่อซ่อมแซมถนนหินคลุกภายในตำบลกุดจอก	ซ่อมแซมถนนหินคลุกหลังข้างกุดหน้าฝายภายในตำบลกุดจอก รายละเอียดตามแบบอบต.กุดจอกกำหนด	300,000.00	300,000.00	300,000.00	300,000.00	300,000.00	ประชาชนร้อยละ ๙๐ ของหมู่บ้านมีความพึงพอใจกับเส้นทาง	ประชาชนได้รับความสะดวกในการเดินทาง	ส่วนโยธา, กองช่าง, กองช่างสุขาภิบาล, กองประปา, สำนักช่าง, สำนักการช่าง
111	โครงการก่อสร้างระบายน้ำ คสล.หน้าบ้านนางสีไพร ถึงคลองเหมือง หมู่ 8	เพื่อก่อสร้างวางระบายน้ำ คสล.หน้าบ้านนางสีไพร ถึงคลองเหมือง ยาว 150 เมตร หมู่ 8	ก่อสร้างวางระบายน้ำ คสล.หน้าบ้านนางสีไพร ถึงคลองเหมือง ยาว 150 เมตร หมู่ 8 รายละเอียดตามแบบอบต.กุดจอกกำหนด					300,000.00	ประชาชนร้อยละ ๙๐ ของหมู่บ้านมีความพึงพอใจกับเส้นทาง	ประชาชนได้รับความสะดวกในการเดินทาง	ส่วนโยธา, กองช่าง, กองช่างสุขาภิบาล, กองประปา, สำนักช่าง, สำนักการช่าง
112	โครงการก่อสร้างถนน คสล.ขอย คุ่มเกษตรพอเพียง หมู่ 8	เพื่อก่อสร้างถนน คสล.ขอย คุ่มเกษตรพอเพียง หมู่ 8	ก่อสร้างถนน คสล.ขอย คุ่มเกษตรพอเพียง หมู่ 8 ขนาดกว้าง 4.50 เมตร ยาว 150 เมตร หนา 0.15 เมตร รายละเอียดตามแบบอบต.กุดจอกกำหนด					400,000.00	ประชาชนร้อยละ ๙๐ ของหมู่บ้านมีความพึงพอใจกับเส้นทาง	ประชาชนได้รับความสะดวกในการเดินทาง	ส่วนโยธา, กองช่าง, กองช่างสุขาภิบาล, กองประปา, สำนักช่าง, สำนักการช่าง

113	โครงการพัฒนาปรับปรุงแหล่งกักเก็บน้ำหนองคูมะค่า บ้านคูมะค่า หมู่ 10	เพื่อปรับปรุงแหล่งกักเก็บน้ำหนองคูมะค่า บ้านคูมะค่า หมู่ 10	ขุดรื้อคันคูกลางกว้างเฉลี่ย 3 เมตร ยาว 210 เมตร ลึกเฉลี่ย 1.50 เมตร จุดที่ 1 ขุดลอกคันดินขนาดกว้าง 40 เมตร ยาว 50 เมตร ลึกเฉลี่ย 2.00 เมตร จุดที่ 2 ขุดตัดคันคูด้านทิศตะวันออกและทิศใต้ ขยายกว้างเฉลี่ย 1 เมตร ยาว 340 เมตร ลึกเฉลี่ย 3.00 เมตร พร้อมตกแต่งให้เรียบร้อย				311,000.00		ประชาชนร้อยละ ๙๐ ประชาชนมีแหล่งน้ำกักเพียงพอต่อการอุปโภคบริโภค	ประชาชนมีแหล่งน้ำกักเพียงพอต่อการอุปโภคบริโภค	ส่วนโยธา, กองโยธา, กองช่าง, กองช่างสุขาภิบาล, กองประปา, สำนักช่าง, สำนักการช่าง
114	โครงการก่อสร้างถนน คสล.ซอยบ้านนายหวัง ไพรงาม	เพื่อก่อสร้างถนน คสล.ซอย คุ่มเกษรพอเพียง หมู่ 8	ก่อสร้างถนน คสล. ซอยบ้านนายหวัง ไพรงาม ขนาดกว้าง 3.00 เมตร ยาว 130 เมตร หนา 0.15 เมตร รายละเอียดตามแบบอบต.จุดจอกกำหนด	250,000.00					ประชาชนร้อยละ ๙๐ ของหมู่บ้านมีความพึงพอใจกับเส้นทาง	ประชาชนได้รับความสะดวกในการเดินทาง	ส่วนโยธา, กองโยธา, กองช่าง, กองช่างสุขาภิบาล, กองประปา, สำนักช่าง, สำนักการช่าง
115	โครงการก่อสร้างถนน คสล. ซอยนางนิภา ถึงบ้านนางสมพร หมู่ 8	เพื่อก่อสร้างถนน คสล. ซอยนางนิภา ถึงบ้านนางสมพร หมู่ 8	ก่อสร้างถนน คสล. ซอยนางนิภา ถึงบ้านนางสมพร หมู่ 8 ขนาดกว้าง 5.00 เมตร ยาว 120 เมตร หนา 0.15 เมตร รายละเอียดตามแบบอบต.จุดจอกกำหนด				350,000.00		ประชาชนร้อยละ ๙๐ ของหมู่บ้านมีความพึงพอใจกับเส้นทาง	ประชาชนได้รับความสะดวกในการเดินทาง	ส่วนโยธา, กองโยธา, กองช่าง, กองช่างสุขาภิบาล, กองประปา, สำนักช่าง, สำนักการช่าง
116	โครงการปรับปรุงอาคารสำนักงานหลังเก่า	เพื่อปรับปรุงอาคารสำนักงานหลังเก่า	ปรับปรุงอาคารสำนักงานหลังเก่า ตามแบบ อบต.จุดจอกกำหนด				200,000.00		มีสถานที่บริการดียิ่งขึ้น	มีสถานที่บริการประชาชนที่ดี	ส่วนโยธา, กองโยธา, กองช่าง, กองช่างสุขาภิบาล, กองประปา, สำนักช่าง, สำนักการช่าง
117	โครงการหน้าบ้านนำมอ	ส่งเสริมให้ชุมชนบริหารจัดการขยะแต่ละครอบครัว	ชุมชนปราศจากขยะ มีการบริหารจัดการขยะแต่ละครอบครัว	50,000.00	50,000.00			20,000.00	ประชาชน ร้อยละ 80 มีการบริหารในแต่ละครอบครัว	ชุมชน สะอาด ปราศจากขยะ	ส่วนโยธา, กองโยธา, กองช่าง, กองช่างสุขาภิบาล, กองประปา, สำนักช่าง, สำนักการช่าง
118	อุดหนุนสำนักงานไฟฟ้าส่วนภูมิภาคอำเภอบัวใหญ่	เพื่อขยายเขตไฟฟ้ารองรับสาธารณูปโภคหรือแก้ปัญหาความเดือดร้อนของประชาชน หมู่ที่ 1,2,3,4,5,6,7,8,9,10, 11,12,13,14	ขยายเขตไฟฟ้าในตำบลจุดจอก	200,000.00					ประชาชนมีไฟฟ้าใช้ครอบคลุมทั่วถึงมากยิ่งขึ้น	มีระบบไฟฟ้ารองรับสาธารณูปโภคหรือบริการประชาชน	ส่วนโยธา, กองโยธา, กองช่าง, กองช่างสุขาภิบาล, กองประปา, สำนักช่าง, สำนักการช่าง

119	โครงการก่อสร้างถนน คสล. หมู่ที่ 8 บ้านดอนแปะ (ซอยหลังวัดดอนแร่)	เพื่อให้ประชาชนได้มีถนนใช้ในการคมนาคมได้สะดวก รวดเร็วยิ่งขึ้น	ก่อสร้างถนน คสล. กว้าง 3.50 เมตร ยาว 45 เมตร หนา 0.15 เมตร (ตามแบบแปลนที่ อบต. กำหนด) พิกัด N 5.569204* E 102.476491*	100,000.00					ประชาชนร้อยละ 90 ได้รับความสะดวกในการมาใช้บริการทาง อบต.	ประชาชนได้รับความสะดวกเร็วในการคมนาคม และการขนส่ง ผลผลิตทางการเกษตร	ส่วนโยธา, กองช่าง, กองช่างสุขาภิบาล, กองประปา, สำนักช่าง, สำนักการช่าง
120	โครงการก่อสร้างถนน คสล. หมู่ที่ 8 บ้านดอนแปะ (ซอยหลังฉางข้าว)	เพื่อให้ประชาชนได้มีถนนใช้ในการคมนาคมได้สะดวก รวดเร็วยิ่งขึ้น	ก่อสร้างถนน คสล. กว้าง 2.80 เมตร ยาว 65 เมตร หนา 0.15 เมตร (ตามแบบแปลนที่ อบต. กำหนด) พิกัด N 15.573062* E 102.477958	100,000.00					ประชาชนร้อยละ 90 ได้รับความสะดวกในการมาใช้บริการทาง อบต.	ประชาชนได้รับความสะดวกเร็วในการคมนาคม และการขนส่ง ผลผลิตทางการเกษตร	ส่วนโยธา, กองช่าง, กองช่างสุขาภิบาล, กองประปา, สำนักช่าง, สำนักการช่าง
121	โครงการก่อสร้างถนน คสล. หมู่ที่ 10 บ้านคูมะค่า (ซอยคุ้มหนองเขิน้ำ)	เพื่อให้ประชาชนได้มีถนนใช้ในการคมนาคมได้สะดวก รวดเร็วยิ่งขึ้น	ก่อสร้างถนน คสล. กว้าง 4.00 เมตร ยาว 182 เมตร หนา 0.15 เมตร (ตามแบบแปลนที่ อบต. กำหนด) พิกัด N 15.565556* E 102.468283	400,000.00					ประชาชนร้อยละ 90 ได้รับความสะดวกในการมาใช้บริการทาง อบต.	ประชาชนได้รับความสะดวกเร็วในการคมนาคม และการขนส่ง ผลผลิตทางการเกษตร	ส่วนโยธา, กองช่าง, กองช่างสุขาภิบาล, กองประปา, สำนักช่าง, สำนักการช่าง
122	โครงการก่อสร้างถนน คสล. หมู่ที่ 12 บ้านกุดจอก (ซอยทางเชื่อมลำห้วยกุดจอก)	เพื่อให้ประชาชนได้มีถนนใช้ในการคมนาคมได้สะดวก รวดเร็วยิ่งขึ้น	ก่อสร้างถนน คสล. กว้าง 4.00 เมตร ยาว 46 เมตร หนา 0.15 เมตร (ตามแบบแปลนที่ อบต. กำหนด) พิกัด N 15.550752* E 102.456262*	100,000.00					ประชาชนร้อยละ 90 ได้รับความสะดวกในการมาใช้บริการทาง อบต.	ประชาชนได้รับความสะดวกเร็วในการคมนาคม และการขนส่ง ผลผลิตทางการเกษตร	ส่วนโยธา, กองช่าง, กองช่างสุขาภิบาล, กองประปา, สำนักช่าง, สำนักการช่าง
123	โครงการซ่อมสร้างถนน คสล. หมู่ที่ 4 บ้านโสก (ซอยรอบบ้าน)	เพื่อให้ประชาชนได้มีถนนใช้ในการคมนาคมได้สะดวก รวดเร็วยิ่งขึ้น	ก่อสร้างถนน คสล. จุดที่ 1 กว้าง 4.00 เมตร ยาว 36 เมตร หนา 0.10 เมตร จุดที่ 2 กว้าง 5.00 เมตร ยาว 30 เมตร หนา 0.10 เมตร (ตามแบบแปลนที่ อบต.กำหนด) พิกัด N 15.572005* E 102.499844	100,000.00	100,000.00				ประชาชนร้อยละ 90 ได้รับความสะดวกในการมาใช้บริการทาง อบต.	ประชาชนได้รับความสะดวกเร็วในการคมนาคม และการขนส่ง ผลผลิตทางการเกษตร	ส่วนโยธา, กองช่าง, กองช่างสุขาภิบาล, กองประปา, สำนักช่าง, สำนักการช่าง

124	โครงการก่อสร้างถนนหินคลุก หมู่ที่ 2 บ้านเพ็ญน้อย (ขอยถนนเรียบลำห้วย)	เพื่อให้ประชาชนได้มีถนนใช้ในการคมนาคมได้สะดวก รวดเร็วยิ่งขึ้น	ก่อสร้างถนน หินคลุก กว้าง 3.50 เมตร ยาว 345 เมตร หนา 0.10 เมตร (ตามแบบแปลนที่ อบต.กำหนด) พิกัด N 15.568244* E 102.505921	100,000.00	100,000.00				ถนน คสล. ยาว 345 เมตร	ประชาชนได้รับความสะดวกรวดเร็ว ในการคมนาคม และการขนส่ง ผลผลิตทางการเกษตร	ส่วนโยธา, กองโยธา, กองช่าง, กองช่างสุขาภิบาล, กองประปา, สำนักช่าง, สำนักการช่าง
125	โครงการก่อสร้างถนนดิน หมู่ที่ 10 บ้านคุเมะคำ (ตรงไปโคกบุลา)	เพื่อให้ประชาชนได้มีถนนใช้ในการคมนาคมได้สะดวก รวดเร็วยิ่งขึ้น	ก่อสร้างถนนดิน กว้าง 4.00 เมตร ยาว 450 เมตร หนา 0.80 เมตร (ตามแบบแปลนที่ อบต.กำหนด) พิกัด N 15.577947* E 102.474447	100,000.00					ประชาชนร้อยละ 90 ได้รับความสะดวก ในการมาใช้บริการ ทาง อบต.	ประชาชนได้รับความสะดวกรวดเร็ว ในการคมนาคม และการขนส่ง ผลผลิตทางการเกษตร	ส่วนโยธา, กองโยธา, กองช่าง, กองช่างสุขาภิบาล, กองประปา, สำนักช่าง, สำนักการช่าง
126	โครงการก่อสร้างถนนดิน หมู่ที่ 7 บ้านอ้อยช้าง (ขอยทิศเหนือหมู่บ้าน)	เพื่อให้ประชาชนได้มีถนนใช้ในการคมนาคมได้สะดวก รวดเร็วยิ่งขึ้น	ก่อสร้างถนนดิน กว้าง 4.50 เมตร ยาว 450 เมตร หนา 0.80 เมตร (ตามแบบแปลนที่ อบต.กำหนด) พิกัด N 15.613830* E 102.495512	100,000.00	100,000.00				ประชาชนร้อยละ 90 ได้รับความสะดวก ในการมาใช้บริการ ทาง อบต.	ประชาชนได้รับความสะดวกรวดเร็ว ในการคมนาคม และการขนส่ง ผลผลิตทางการเกษตร	ส่วนโยธา, กองโยธา, กองช่าง, กองช่างสุขาภิบาล, กองประปา, สำนักช่าง, สำนักการช่าง
127	โครงการซ่อม สร้างถนนลาดยาง หมู่ที่ 7 บ้านอ้อยช้าง	เพื่อให้ประชาชนได้มีถนนใช้ในการคมนาคมได้สะดวก รวดเร็วยิ่งขึ้น	ซ่อมสร้างถนนลาดยาง กว้าง 5.30 เมตร ยาว 375 เมตร ผิวจราจร Asphaltic Concrete (AC) หนา 5 ซม. (ตามแบบแปลนที่ อบต.กำหนด)	400,000.00	500,000.00	500,000.00			ประชาชนร้อยละ 90 ได้รับความสะดวก ในการมาใช้บริการ ทาง อบต.	ประชาชนได้รับความสะดวกรวดเร็ว ในการคมนาคม และการขนส่ง ผลผลิตทางการเกษตร	ส่วนโยธา, กองโยธา, กองช่าง, กองช่างสุขาภิบาล, กองประปา, สำนักช่าง, สำนักการช่าง
128	โครงการซ่อม สร้างถนน คสล. หมู่ที่ 1 บ้านจิวใหม่	เพื่อให้ประชาชนได้มีถนนใช้ในการคมนาคมได้สะดวก รวดเร็วยิ่งขึ้น	ซ่อมสร้างถนน คสล. กว้าง 3.00 เมตร ยาว 51 เมตร หนา 0.10 เมตร (ตามแบบแปลนที่ อบต.กำหนด) พิกัด N 15.551619* E 102.497987*	53,000.00					ประชาชนร้อยละ 90 ได้รับความสะดวก ในการมาใช้บริการ ทาง อบต.	ประชาชนได้รับความสะดวกรวดเร็ว ในการคมนาคม และการขนส่ง ผลผลิตทางการเกษตร	ส่วนโยธา, กองโยธา, กองช่าง, กองช่างสุขาภิบาล, กองประปา, สำนักช่าง, สำนักการช่าง
129	โครงการก่อสร้างถนนหินคลุก หมู่ที่ 3 บ้านโคกเพ็ด (ขอยโนนภูดิน)	เพื่อให้ประชาชนได้มีถนนใช้ในการคมนาคมได้สะดวก รวดเร็วยิ่งขึ้น	ก่อสร้างถนนหินคลุก กว้าง 3.00 เมตร ยาว 400 เมตร หนา 0.10 เมตร (ตามแบบแปลนที่ อบต.กำหนด) พิกัด N 15.572385* E 102.512359	100,000.00					ประชาชนร้อยละ 90 ได้รับความสะดวก ในการมาใช้บริการ ทาง อบต.	ประชาชนได้รับความสะดวกรวดเร็ว ในการคมนาคม และการขนส่ง ผลผลิตทางการเกษตร	ส่วนโยธา, กองโยธา, กองช่าง, กองช่างสุขาภิบาล, กองประปา, สำนักช่าง, สำนักการช่าง

130	โครงการซ่อมสร้างถนน คสล. หมู่ 1 - หมู่ 4	เพื่อให้ประชาชนได้มีถนนใช้ในการคมนาคมได้สะดวกรวดเร็วยิ่งขึ้น	ซ่อมสร้างถนน คสล. ขนาดผิวจราจรกว้าง 4.50 เมตร ยาว 195.00 เมตร หนา 0.10 เมตร (รายละเอียดโครงการเป็นไปตามแบบอบต.กุดจอกกำหนด)		410,000.00				ประชาชนร้อยละ 90 ได้รับความสะดวกในการมาใช้บริการทาง อบต.	ประชาชนได้รับความสะดวกเร็วในการคมนาคม และการขนส่ง ผลผลิตทางการเกษตร	ส่วนโยธา, กองช่าง, กองช่างสุขาภิบาล, กองประปา, สำนักช่าง, สำนักการช่าง
131	โครงการก่อสร้างถนน คสล. หมู่ 2 (ขอรอบบ้าน)	เพื่อให้ประชาชนได้มีถนนใช้ในการคมนาคมได้สะดวกรวดเร็วยิ่งขึ้น	ก่อสร้างถนน คสล. ขนาดผิวจราจรกว้าง 4.00 เมตร ยาว 72.00 เมตร หนา 0.15 เมตร ตามแบบมาตรฐานงานทางสำหรับ อบท. แผนที่ ทล-2-202-203 (รายละเอียดโครงการเป็นไปตามแบบอบต.กุดจอกกำหนด)		200,000.00				ประชาชนร้อยละ 90 ได้รับความสะดวกในการมาใช้บริการทาง อบต.	ประชาชนได้รับความสะดวกเร็วในการคมนาคม และการขนส่ง ผลผลิตทางการเกษตร	ส่วนโยธา, กองโยธา, กองช่าง, กองช่างสุขาภิบาล, กองประปา, สำนักช่าง, สำนักการช่าง
132	โครงการก่อสร้างถนน คสล. หมู่ 3 (คุ่มน้อย)	เพื่อให้ประชาชนได้มีถนนใช้ในการคมนาคมได้สะดวกรวดเร็วยิ่งขึ้น	ก่อสร้างถนน คสล. ขนาดผิวจราจรกว้าง 4.00 เมตร ยาว 72.00 เมตร หนา 0.15 เมตร ตามแบบมาตรฐานงานทางสำหรับ อบท. แผนที่ ทล-2-202-203 (รายละเอียดโครงการเป็นไปตามแบบอบต.กุดจอกกำหนด)		200,000.00	200,000.00	200,000.00		ประชาชนร้อยละ 90 ได้รับความสะดวกในการมาใช้บริการทาง อบต.	ประชาชนได้รับความสะดวกเร็วในการคมนาคม และการขนส่ง ผลผลิตทางการเกษตร	ส่วนโยธา, กองโยธา, กองช่าง, กองช่างสุขาภิบาล, กองประปา, สำนักช่าง, สำนักการช่าง
133	โครงการก่อสร้างถนน คสล. ม.4 - ม.3	เพื่อให้ประชาชนได้มีถนนใช้ในการคมนาคมได้สะดวกรวดเร็วยิ่งขึ้น	ก่อสร้างถนน คสล. ขนาดผิวจราจรกว้าง 4.50 เมตร ยาว 95.00 เมตร หนา 0.15 เมตร ตามแบบมาตรฐานงานทางสำหรับ อบท. แผนที่ ทล-2-202-203 (รายละเอียดโครงการเป็นไปตามแบบอบต.กุดจอกกำหนด)		200,000.00				ประชาชนร้อยละ 90 ได้รับความสะดวกในการมาใช้บริการทาง อบต.	ประชาชนได้รับความสะดวกเร็วในการคมนาคม และการขนส่ง ผลผลิตทางการเกษตร	ส่วนโยธา, กองโยธา, กองช่าง, กองช่างสุขาภิบาล, กองประปา, สำนักช่าง, สำนักการช่าง

134	โครงการก่อสร้างถนน คสล. ม.5 (ซอยหลังโรงเรียน)	เพื่อให้ประชาชนได้มีถนนใช้ในการคมนาคมได้สะดวกรวดเร็วยิ่งขึ้น	ก่อสร้างถนน คสล. ขนาดผิวจราจรกว้าง 4.00 เมตร ยาว 72.00 เมตร หนา 0.15 เมตร ตามแบบมาตรฐานงานทางสำหรับ อปท. แผ่นที่ ทล-2-202-203 (รายละเอียดโครงการเป็นไปตามแบบอบต.กุดจอกกำหนด)		200,000.00				ประชาชนร้อยละ 90 ได้รับความสะดวกในการมาใช้บริการทาง อบต.	ประชาชนได้รับความสะดวกเร็วในการคมนาคม และการขนส่ง ผลผลิตทางการเกษตร	ส่วนโยธา, กองโยธา, กองช่าง, กองช่างสุขาภิบาล, กองประปา, สำนักช่าง, สำนักการช่าง
135	โครงการก่อสร้างถนนหินคลุก บ้านหนองปรือ หมู่ 6 (สายบ้านหนองปรือ - บ้านโนนพลวง)	เพื่อให้ประชาชนได้มีถนนใช้ในการคมนาคมได้สะดวกรวดเร็วยิ่งขึ้น	ก่อสร้างถนน หินคลุกพร้อมปรับเกรด เปลี่ยนทับแน่นให้เรียบร้อย ขนาดกว้าง 3.50 เมตร ยาว 800 เมตร หนา 0.12 เมตร				300,000.00	ประชาชนร้อยละ 90 ได้รับความสะดวกในการมาใช้บริการทาง อบต.	ประชาชนได้รับความสะดวกเร็วในการคมนาคม และการขนส่ง ผลผลิตทางการเกษตร	ส่วนโยธา, กองโยธา, กองช่าง, กองช่างสุขาภิบาล, กองประปา, สำนักช่าง, สำนักการช่าง	
136	โครงการก่อสร้างถนน คสล. หมู่ 7 (ซอยหลังวัด)	เพื่อให้ประชาชนได้มีถนนใช้ในการคมนาคมได้สะดวกรวดเร็วยิ่งขึ้น	ก่อสร้างถนน คสล. ขนาดผิวจราจรกว้าง 4.00 เมตร ยาว 72.00 หนา 0.15 เมตร ตามแบบมาตรฐานงานทางสำหรับ อปท. แผ่นที่ ทล-2-202-203 (รายละเอียดโครงการเป็นไปตามแบบอบต.กุดจอกกำหนด)		200,000.00			ประชาชนร้อยละ 90 ได้รับความสะดวกในการมาใช้บริการทาง อบต.	ประชาชนได้รับความสะดวกเร็วในการคมนาคม และการขนส่ง ผลผลิตทางการเกษตร	ส่วนโยธา, กองโยธา, กองช่าง, กองช่างสุขาภิบาล, กองประปา, สำนักช่าง, สำนักการช่าง	
137	โครงการก่อสร้างถนน คสล. หมู่ 8 ทางทิศเหนือ (ซอยหนองขาม)	เพื่อให้ประชาชนได้มีถนนใช้ในการคมนาคมได้สะดวกรวดเร็วยิ่งขึ้น	ก่อสร้างถนน คสล. ขนาดผิวจราจรกว้าง 5.00 เมตร ยาว 50.00 เมตร หนา 0.15 เมตร ตามแบบมาตรฐานงานทางสำหรับ อปท. แผ่นที่ ทล-2-202-203 (รายละเอียดโครงการเป็นไปตามแบบอบต.กุดจอกกำหนด)		300,000.00	181,000.00		ประชาชนร้อยละ 90 ได้รับความสะดวกในการมาใช้บริการทาง อบต.	ประชาชนได้รับความสะดวกเร็วในการคมนาคม และการขนส่ง ผลผลิตทางการเกษตร	ส่วนโยธา, กองโยธา, กองช่าง, กองช่างสุขาภิบาล, กองประปา, สำนักช่าง, สำนักการช่าง	

138	โครงการก่อสร้างถนน คสล.หมู่ 13 (ซอยบ้านนางแฉล้ม) (ต่อเนื่องจากปีงบประมาณ 2561)	เพื่อให้ประชาชนได้มีถนนใช้ในการคมนาคมได้สะดวก รวดเร็วยิ่งขึ้น	ก่อสร้างถนน คสล. ขนาดผิวจราจรกว้าง 3.00 เมตร ยาว 170.00 เมตร หนา 0.15 เมตร ตามแบบมาตรฐานงานทางสำหรับ อปท. แผ่นที่ ทล-2-202-203 (รายละเอียดโครงการเป็นไปตามแบบอบต.กุดจอกกำหนด)		357,000.00				ประชาชนร้อยละ 90 ได้รับความสะดวกในการมาใช้บริการทาง อบต.	ประชาชนได้รับความสะดวกรวดเร็วในการคมนาคม และการขนส่ง ผลผลิตทางการเกษตร	ส่วนโยธา, กองโยธา, กองช่าง, กองช่างสุขาภิบาล, กองประปา, สำนักช่าง, สำนักการช่าง
139	โครงการก่อสร้างถนนคอนกรีตเสริมเหล็ก (คสล.) บ้านโนนแดง หมู่ 14 (บ้านโนนแดง- บ้านดอนแปะ)	เพื่อให้ประชาชนได้มีถนนใช้ในการคมนาคมได้สะดวก รวดเร็วยิ่งขึ้น	ก่อสร้างถนน คสล. ขนาดผิวจราจรกว้าง 4.50 เมตร ยาว 59.00 เมตร หนา 0.15 เมตร ตามแบบมาตรฐานงานทางสำหรับ อปท. แผ่นที่ ทล-2-202-203 (รายละเอียดโครงการเป็นไปตามแบบอบต.กุดจอกกำหนด)		300,000.00	300,000.00	200,000.00		ประชาชนร้อยละ 90 ได้รับความสะดวกในการมาใช้บริการทาง อบต.	ประชาชนได้รับความสะดวกรวดเร็วในการคมนาคม และการขนส่ง ผลผลิตทางการเกษตร	ส่วนโยธา, กองโยธา, กองช่าง, กองช่างสุขาภิบาล, กองประปา, สำนักช่าง, สำนักการช่าง
140	โครงการก่อสร้างถนนดิน หมู่ 10 สายรอบหนองคูมะค่า	เพื่อให้ประชาชนได้มีถนนใช้ในการคมนาคมได้สะดวก รวดเร็วยิ่งขึ้น	ก่อสร้างถนนดิน ขนาดกว้าง 4.00 เมตร ยาว 320.00 เมตร หนา 0.90 เมตร วางท่อระบายน้ำ คสล. Ø 0.30 เมตร จำนวน 2 จุดๆละ 6 ท่อน พร้อมยาแนวรอยต่อให้เรียบร้อย (รายละเอียดโครงการเป็นไปตามแบบ อบต.กุดจอกกำหนด)		100,000.00				ประชาชนร้อยละ 90 ได้รับความสะดวกในการมาใช้บริการทาง อบต.	ประชาชนได้รับความสะดวกรวดเร็วในการคมนาคม และการขนส่ง ผลผลิตทางการเกษตร	ส่วนโยธา, กองโยธา, กองช่าง, กองช่างสุขาภิบาล, กองประปา, สำนักช่าง, สำนักการช่าง

141	โครงการก่อสร้าง ถนนดิน หมู่ 11 ทิศ เหนือของหมู่บ้าน	เพื่อให้ประชาชนได้ มีถนนใช้ในการ คมนาคมได้สะดวก รวดเร็วยิ่งขึ้น	ก่อสร้างถนนดิน ขนาดกว้าง 4.00 เมตร ยาว 400.00 เมตร หน้า 0.70 เมตร วางท่อระบาย น้ำ คสล. Ø 0.30 เมตร จำนวน 2 จุดๆละ 6 ท่อน พร้อมยาแนวรอยต่อ ให้เรียบร้อย พร้อม ยาแนวรอยต่อให้ เรียบร้อย (รายละเอียด โครงการเป็นไปตาม แบบ อบต.กุดจอก กำหนด)		100,000.00				ประชาชนร้อยละ 90 ได้รับความสะดวก ในการมาใช้บริการ ทาง อบต.	ประชาชนได้รับ ความสะดวกรวดเร็ว ในการคมนาคม และการขนส่ง ผลผลิตทางการเกษตร	ส่วนโยธา, กองโยธา, กองช่าง, กองช่าง สุขาภิบาล, กอง ประปา, สำนักช่าง, สำนักการช่าง
142	โครงการก่อสร้าง ถนนดิน หมู่ 6	เพื่อให้ประชาชนได้ มีถนนใช้ในการ คมนาคมได้สะดวก รวดเร็วยิ่งขึ้น	ช่วงที่ 1 ก่อสร้าง ถนนดิน ขนาดกว้าง 4.00 เมตร หน้า 1.30 เมตร ยาว 320.00 เมตร ช่วงที่ 2 ก่อสร้างถนนดิน ขนาดกว้าง 4.00 เมตร หน้า 1.30 เมตร ยาว 130.00 เมตร วางท่อระบาย น้ำ คสล. Ø 0.30 เมตร จำนวน 3 จุดๆ ละ 6 ท่อน พร้อมยา แนวรอยต่อให้ เรียบร้อย (รายละเอียด โครงการเป็นไปตาม แบบ อบต.กุดจอก กำหนด)		200,000.00				ประชาชนร้อยละ 90 ได้รับความสะดวก ในการมาใช้บริการ ทาง อบต.	ประชาชนได้รับ ความสะดวกรวดเร็ว ในการคมนาคม และการขนส่ง ผลผลิตทางการเกษตร	ส่วนโยธา, กองโยธา, กองช่าง, กองช่าง สุขาภิบาล, กอง ประปา, สำนักช่าง, สำนักการช่าง
143	โครงการก่อสร้าง ถนนดิน หมู่ 12 - ต. โนนประดู่	เพื่อให้ประชาชนได้ มีถนนใช้ในการ คมนาคมได้สะดวก รวดเร็วยิ่งขึ้น	ก่อสร้างถนนดิน ขนาดกว้าง 4.00 เมตร ยาว 400.00 เมตร หน้า 0.70 เมตร วางท่อระบาย น้ำ คสล. Ø 0.30 เมตร จำนวน 2 จุดๆละ 6 ท่อน พร้อมยาแนวรอยต่อ ให้เรียบร้อย (รายละเอียด โครงการเป็นไปตาม แบบ อบต.กุดจอก กำหนด)		100,000.00				ประชาชนร้อยละ 90 ได้รับความสะดวก ในการมาใช้บริการ ทาง อบต.	ประชาชนได้รับ ความสะดวกรวดเร็ว ในการคมนาคม และการขนส่ง ผลผลิตทางการเกษตร	ส่วนโยธา, กองโยธา, กองช่าง, กองช่าง สุขาภิบาล, กอง ประปา, สำนักช่าง, สำนักการช่าง



144	โครงการขุดลอกสระ วัดเก่า หมู่ 3	เพื่อให้ประชาชนได้ มีถนนใช้ในการ คมนาคมได้สะดวก รวดเร็วยิ่งขึ้น	ขุดลอกสระวัดเก่า ขนาดกว้าง 22.00 เมตร ทิศตะวันตก ยาว 106.00 เมตร ทิศตะวันออกยาว 79.00 เมตร ลึก 2.30 เมตร ปริมาตร ดินขุด 5,150.00 ลบ.ม. (รายละเอียด โครงการเป็นไปตาม แบบ อบต.กุดจอก กำหนด)		200,000.00				ประชาชนร้อยละ 90 ได้รับความสะดวก ในการมาใช้บริการ ทาง อบต.	ประชาชนได้รับ ความสะดวกรวดเร็ว ในการคมนาคม และการขนส่ง ผลผลิตทางการเกษตร	ส่วนโยธา, กองโยธา, กองช่าง, กองช่าง สุขาภิบาล, กอง ประปา, สำนักช่าง, สำนักการช่าง
145	โครงการซ่อมแซม ถนนหินคลุกสาย โคกป่าช้า - บ้านโสก ม.4	เพื่อให้ประชาชนได้ มีถนนใช้ในการ คมนาคมได้สะดวก รวดเร็วยิ่งขึ้น	ซ่อมแซมถนนหิน คลุก ขนาดผิวจราจร กว้าง 4.00 เมตร ยาว 320.00 เมตร หนาเฉลี่ย 0.10 เมตร ปริมาตรหินคลุกไม่ น้อยกว่า 165.00 ลบ.ม. (รายละเอียด โครงการเป็นไปตาม แบบ อบต.กุดจอก กำหนด)		100,000.00				ประชาชนร้อยละ 90 ได้รับความสะดวก ในการมาใช้บริการ ทาง อบต.	ประชาชนได้รับ ความสะดวกรวดเร็ว ในการคมนาคม และการขนส่ง ผลผลิตทางการเกษตร	ส่วนโยธา, กองโยธา, กองช่าง, กองช่าง สุขาภิบาล, กอง ประปา, สำนักช่าง, สำนักการช่าง
146	โครงการก่อสร้าง ถนน คสล.หมู่ที่ 12 (ซอยบ้านนางสำริด ช่างเหล็ก)	เพื่อให้ประชาชนได้ มีถนนใช้ในการ คมนาคมได้สะดวก รวดเร็วยิ่งขึ้น	ก่อสร้างถนน คสล.ก ว้าง 3.50 เมตร ยาว 61.00 เมตร หนา 0.15 เมตร (รายละเอียด โครงการตามแบบ อบต.กุดจอกกำหนด)		150,000.00				ประชาชนร้อยละ 90 ได้รับความสะดวก ในการมาใช้บริการ ทาง อบต.	ประชาชนได้รับ ความสะดวกรวดเร็ว ในการคมนาคม และการขนส่ง ผลผลิตทางการเกษตร	ส่วนโยธา, กองโยธา, กองช่าง, กองช่าง สุขาภิบาล, กอง ประปา, สำนักช่าง, สำนักการช่าง
147	โครงการซ่อมแซม ถนนหิน สายทาง บ้านหนองเชียงไต่ - บ้านหนองปรือ	ก่อสร้างถนนหิน สายทางบ้านหนอง เชียงไต่ - บ้านหนอง ปรือ	ซ่อมแซมถนนหิน คลุกพร้อมปรับเกรด เกลี่ยทับแน่นให้ เรียบร้อย สายทาง บ้านหนองเชียงไต่ - บ้านหนองปรือ ขนาดผิวจราจรกว้าง 4.00 ม. ยาว 1,100.00 ม. หนา เฉลี่ย 0.12 ม.				460,000.00		ประชาชนร้อยละ 90 ได้รับความสะดวก ในการมาใช้บริการ ทาง อบต.	ประชาชนได้รับ ความสะดวกรวดเร็ว ในการคมนาคม	ส่วนโยธา, กองโยธา, กองช่าง, กองช่าง สุขาภิบาล, กอง ประปา, สำนักช่าง, สำนักการช่าง
148	โครงการต่อเติม อาคารเก็บขยะ อันตราย	เพื่อใช้ในการเก็บ ขยะมีพิษ	ทิศเหนือกว้าง 4.50 เมตร ทิศใต้กว้าง 2.00 เมตร ทิศ ตะวันตกยาว 12.00 เมตร (รายละเอียด โครงการตามแบบ อบต.กุดจอกกำหนด)		40,000.00				ประชาชนร้อยละ 90 มีสถานที่เก็บขยะมี พิษ	ประชาชนมีสถานที่ เก็บขยะมีพิษ	ส่วนโยธา, กองโยธา, กองช่าง, กองช่าง สุขาภิบาล, กอง ประปา, สำนักช่าง, สำนักการช่าง

149	โครงการปรับปรุงอาคารสำนักงาน อาคารหอประชุม โรงจอดรถภายใน อบต.กุดจอก	เพื่อปรับปรุงอาคาร สำนักงานไว้บริการประชาชน	ปรับปรุงอาคาร สำนักงาน อาคารหอประชุม โรงจอดรถ (รายละเอียดโครงการตามแบบ อบต.กุดจอกกำหนด)		85,000.00	200,000.00			ประชาชนร้อยละ 90 ได้รับความสะดวก ในการมาใช้บริการ ทาง อบต.	ประชาชนได้รับความสะดวกในการติดต่อราชการ	ส่วนโยธา, กองช่าง, กองช่างสุขาภิบาล, กองประปา, สำนักช่าง, สำนักการช่าง
150	ก่อสร้างป้ายบอกทางเข้า อบต.กุดจอก	เพื่อบอกสถานที่	ก่อสร้างป้ายเหล็กบอกทางเข้า อบต.กุดจอก จำนวน 3 ป้าย		12,000.00				ประชาชนร้อยละ 90 ได้รับความสะดวก ในการมาใช้บริการ ทาง อบต.	มีป้ายบอกสถานที่ อบต.	ส่วนโยธา, กองช่าง, กองช่างสุขาภิบาล, กองประปา, สำนักช่าง, สำนักการช่าง
151	โครงการปรับปรุงภูมิทัศน์ อบต.กุดจอก	เพื่อปรับปรุงภูมิทัศน์ อบต.กุดจอก	เพื่อปรับปรุงภูมิทัศน์ อบต.กุดจอก		50,000.00		100,000.00	อบต.กุดจอก มีภูมิทัศน์สิ่งแวดล้อมที่ดีขึ้น	อบต.กุดจอก มีภูมิทัศน์สิ่งแวดล้อมที่ดีขึ้น	ส่วนโยธา, กองช่าง, กองช่างสุขาภิบาล, กองประปา, สำนักช่าง, สำนักการช่าง	
152	โครงการก่อสร้างสถานที่เก็บสิ่งปฏิกูล	เพื่อเป็นสถานที่เก็บและบำบัดสิ่งปฏิกูล	เพื่อก่อสร้างสถานที่เก็บและบำบัดสิ่งปฏิกูล				200,000.00	ตำบลกุดจอกมีสถานที่เก็บและบำบัดสิ่งปฏิกูล	มีสถานที่เก็บและบำบัดสิ่งปฏิกูล	ส่วนโยธา, กองช่าง, กองช่างสุขาภิบาล, กองประปา, สำนักช่าง, สำนักการช่าง	
153	โครงการก่อสร้างถนน คสล. หมู่ 3 (สายบ้านโคกเพ็ด ถึงบ้านโสก)	เพื่อให้ประชาชนได้มีถนนใช้ในการคมนาคมได้สะดวก รวดเร็วยิ่งขึ้น	ก่อสร้างถนน คสล. ขนาดผิวจราจรกว้าง 4.50 เมตร ยาว 95.00 เมตร หนา 0.15 เมตร ไหล่ทาง ดินถม พร้อมป้ายประชาสัมพันธ์ โครงการ จำนวน 1 ป้าย (รายละเอียดโครงการเป็นไปตามแบบอบต.กุดจอกกำหนด)			300,000.00	300,000.00	ประชาชนร้อยละ 90 ได้รับความสะดวก ในการมาใช้บริการ ทาง อบต.	ประชาชนได้รับความสะดวกเร็ว ในการคมนาคม และการขนส่ง ผลผลิตทางการเกษตร	ส่วนโยธา, กองช่าง, กองช่างสุขาภิบาล, กองประปา, สำนักช่าง, สำนักการช่าง	

154	โครงการซ่อมสร้างถนน คสล.หมู่ 4 (สายรอบบ้าน)	เพื่อให้ประชาชนได้มีถนนใช้ในการคมนาคมได้สะดวกรวดเร็วยิ่งขึ้น	ช่วงที่ 1 ก่อสร้างถนน คสล.ขนาดผิวจราจรกว้าง 4.00 เมตร ยาว 36.00 เมตร หนา 0.10 เมตร ไหล่ทางดินถม จุดเริ่มต้น N 15.571993° E 102.499974° สิ้นสุด N 15.571913° E 102.500279° ช่วงที่ 2 ก่อสร้างถนน คสล.ขนาดผิวจราจรกว้าง 5.00 เมตร ยาว 14.00 เมตร หนา 0.10 เมตร ไหล่ทางดินถม จุดเริ่มต้น N 15.571862° E 102.500278° สิ้นสุด N 15.571714° E 102.500238° (รายละเอียดโครงการเป็นไปตามแบบ อบต.กุดจอก กำหนด)				100,000.00	ประชาชนร้อยละ 90 ได้รับความสะดวกในการมาใช้บริการทาง อบต.	ประชาชนได้รับความสะดวกเร็วในการคมนาคม และการขนส่ง ผลผลิตทางการเกษตร	สวนโยธา, กองโยธา, กองช่าง, กองช่างสุขาภิบาล, กองประปา, สำนักช่าง, สำนักการช่าง
155	โครงการก่อสร้างถนน คอนกรีตเสริมเหล็ก หมู่ 5 (ซอยหนองน้อย)	เพื่อให้ประชาชนได้มีถนนใช้ในการคมนาคมได้สะดวกรวดเร็วยิ่งขึ้น	ก่อสร้างถนน คสล.ขนาดผิวจราจรกว้าง 4.50 เมตร ยาว 95.00 เมตร หนา 0.15 เมตร ไหล่ทางดินถม ตามแบบมาตรฐานงานทางสำหรับ อปท. แผ่นที่ ทด-2-202-203 (รายละเอียดโครงการเป็นไปตามแบบอบต.กุดจอก กำหนด)				300,000.00	ประชาชนร้อยละ 90 ได้รับความสะดวกในการมาใช้บริการทาง อบต.	ประชาชนได้รับความสะดวกเร็วในการคมนาคม และการขนส่ง ผลผลิตทางการเกษตร	สวนโยธา, กองโยธา, กองช่าง, กองช่างสุขาภิบาล, กองประปา, สำนักช่าง, สำนักการช่าง

156	โครงการก่อสร้างถนน คสล. หมู่ 14 ถนนโนนแดง 1 (เชื่อมหมู่ 8)	เพื่อให้ประชาชนได้มีถนนใช้ในการคมนาคมได้สะดวกรวดเร็วยิ่งขึ้น	ก่อสร้างถนน คสล. ขนาดผิวจราจรกว้าง 4.50 เมตร ยาว 95.00 เมตร หนา 0.15 เมตร ไหล่ทางดินถม พร้อมป้ายประชาสัมพันธ์โครงการ จำนวน 1 ป้าย (รายละเอียดโครงการเป็นไปตามแบบอบต.กุดจอกกำหนด)	300,000.00					ประชาชนร้อยละ 90 ได้รับความสะดวกในการมาใช้บริการทาง อบต.	ประชาชนได้รับความสะดวกรวดเร็วในการคมนาคม และการขนส่ง ผลผลิตทางการเกษตร	ส่วนโยธา, กองโยธา, กองช่าง, กองช่างสุขาภิบาล, กองประปา, สำนักช่าง, สำนักการช่าง
157	โครงการก่อสร้างถนนหินคลุก หมู่ 1 (ขอยหลังโรงเรียน)	เพื่อให้ประชาชนได้มีถนนใช้ในการคมนาคมได้สะดวกรวดเร็วยิ่งขึ้น	ช่วงที่ 1 ก่อสร้างถนนหินคลุกขนาดผิวจราจรกว้าง 3.00 เมตร ยาว 118.00 เมตร หนา 0.12 เมตร พร้อมปรับเกลี่ยบดทับแน่นให้เรียบร้อย จุดเริ่มต้น N 15.548667° E 102.500403° สิ้นสุด N 15.549111° E 102.502610° ช่วงที่ 2 ก่อสร้างถนนหินคลุกขนาดผิวจราจรกว้าง 4.00 เมตร ยาว 230.00 เมตร หนา 0.12 เมตร พร้อมปรับเกลี่ยบดทับแน่นให้เรียบร้อย จุดเริ่มต้น N 15.549191° E 102.502593° สิ้นสุด N 15.550008° E 102.503055° (รายละเอียดโครงการเป็นไปตามแบบอบต.กุดจอกกำหนด)	135,000.00					ประชาชนร้อยละ 90 ได้รับความสะดวกในการมาใช้บริการทาง อบต.	ประชาชนได้รับความสะดวกรวดเร็วในการคมนาคม และการขนส่ง ผลผลิตทางการเกษตร	ส่วนโยธา, กองโยธา, กองช่าง, กองช่างสุขาภิบาล, กองประปา, สำนักช่าง, สำนักการช่าง

158	โครงการซ่อมแซมถนนหินคลุก หมู่ 2 (ขอยถนนพื้นที่น้อย 3 )	เพื่อให้ประชาชนได้มีถนนใช้ในการคมนาคมได้สะดวกรวดเร็วยิ่งขึ้น	ซ่อมแซมถนนหินคลุกขนาดผิวจราจรกว้าง 3.20 เมตร ยาว 270.00 เมตร หน้า 0.12 เมตร พร้อมปรับเกลี่ย บด ทับแน่นให้เรียบร้อย (รายละเอียดโครงการเป็นไปตามแบบ อบต.กุดจอก กำหนด)		90,000.00				ประชาชนร้อยละ 90 ได้รับความสะดวกในการมาใช้บริการทาง อบต.	ประชาชนได้รับความสะดวกรวดเร็วในการคมนาคม และการขนส่ง ผลผลิตทางการเกษตร	ส่วนโยธา, กองโยธา, กองช่าง, กองช่างสุขาภิบาล, กองประปา, สำนักช่าง, สำนักการช่าง
159	โครงการซ่อมแซมถนนหินคลุก หมู่ 5 (คุ้มโนนไพรวัลย์)	เพื่อให้ประชาชนได้มีถนนใช้ในการคมนาคมได้สะดวกรวดเร็วยิ่งขึ้น	ก่อสร้างถนนหินคลุกขนาดผิวจราจรกว้าง 3.00 เมตร ยาว 240.00 เมตร หน้า 0.12 เมตร พร้อมปรับเกลี่ยบดทับแน่นให้เรียบร้อย (รายละเอียดโครงการเป็นไปตามแบบ อบต.กุดจอก กำหนด)		74,000.00				ประชาชนร้อยละ 90 ได้รับความสะดวกในการมาใช้บริการทาง อบต.	ประชาชนได้รับความสะดวกรวดเร็วในการคมนาคม และการขนส่ง ผลผลิตทางการเกษตร	ส่วนโยธา, กองโยธา, กองช่าง, กองช่างสุขาภิบาล, กองประปา, สำนักช่าง, สำนักการช่าง
160	โครงการก่อสร้างถนนหินคลุก หมู่ 9 (คุ้มสวนผัก)	เพื่อให้ประชาชนได้มีถนนใช้ในการคมนาคมได้สะดวกรวดเร็วยิ่งขึ้น	ก่อสร้างถนนหินคลุกขนาดผิวจราจรกว้าง 4.00 เมตร ยาว 350.00 เมตร หน้า 0.12 เมตร พร้อมปรับเกลี่ยบดทับแน่นให้เรียบร้อย วางท่อระบายน้ำ คสล. ๑0.60 เมตร จำนวน 1 จุด 12 ท่อน พร้อมขยแนวรอยต่อให้เรียบร้อย ติดตั้งป้ายประชาสัมพันธ์โครงการ จำนวน 1 ป้าย (รายละเอียดโครงการเป็นไปตามแบบ อบต.กุดจอก กำหนด)		200,000.00				ประชาชนร้อยละ 90 ได้รับความสะดวกในการมาใช้บริการทาง อบต.	ประชาชนได้รับความสะดวกรวดเร็วในการคมนาคม และการขนส่ง ผลผลิตทางการเกษตร	ส่วนโยธา, กองโยธา, กองช่าง, กองช่างสุขาภิบาล, กองประปา, สำนักช่าง, สำนักการช่าง

161	โครงการซ่อมแซมถนนหินคลุก หมู่ 12 สายศาลปู่ตา ถึง โคกกุดจอก	เพื่อให้ประชาชนได้มีถนนใช้ในการคมนาคมได้สะดวก รวดเร็วยิ่งขึ้น	ซ่อมแซมถนนหินคลุกขนาดผิวจราจรกว้าง 3.50 เมตร ยาว 650.00 เมตร หนา 0.10 เมตร พร้อมปรับเกลียบบดทับแน่นให้เรียบร้อยติดตั้งป้ายประชาสัมพันธ์โครงการ จำนวน 1 ป้าย (รายละเอียดโครงการเป็นไปตามแบบ อบต.กุดจอกกำหนด)					200,000.00	ประชาชนร้อยละ 90 ได้รับความสะดวกในการมาใช้บริการทาง อบต.	ประชาชนได้รับความสะดวกเร็วในการคมนาคม และการขนส่ง ผลผลิตทางการเกษตร	ส่วนโยธา, กองช่าง, กองช่างสุขาภิบาล, กองประปา, สำนักช่าง, สำนักการช่าง
162	โครงการซ่อมแซมถนนหินคลุก หมู่ 14 (เส้นทางสามแยกป่าช้าบ้านโสก-บ้านโนนแดง)	เพื่อให้ประชาชนได้มีถนนใช้ในการคมนาคมได้สะดวก รวดเร็วยิ่งขึ้น	ซ่อมแซมถนนหินคลุกขนาดผิวจราจรกว้าง 3.50 เมตร ยาว 800.00 เมตร หนา 0.12 เมตร พร้อมปรับเกลียบบดทับแน่นให้เรียบร้อยติดตั้งป้ายประชาสัมพันธ์โครงการ จำนวน 1 ป้าย (รายละเอียดโครงการเป็นไปตามแบบ อบต.กุดจอกกำหนด)	247,000.00					ประชาชนร้อยละ 90 ได้รับความสะดวกในการมาใช้บริการทาง อบต.	ประชาชนได้รับความสะดวกเร็วในการคมนาคม และการขนส่ง ผลผลิตทางการเกษตร	ส่วนโยธา, กองช่าง, กองช่างสุขาภิบาล, กองประปา, สำนักช่าง, สำนักการช่าง
163	โครงการก่อสร้างถนนดิน หมู่ 1 (ช.รอบบ้าน)	เพื่อให้ประชาชนได้มีถนนใช้ในการคมนาคมได้สะดวก รวดเร็วยิ่งขึ้น	ก่อสร้างถนนดินขนาดผิวจราจรกว้าง 3.00 เมตร ยาว 196.00 เมตร หนาเฉลี่ย 1.35 เมตร วางท่อระบายน้ำ คสล.๑0.30 เมตร จำนวน 2 จุดๆละ 5 ท่อน พร้อมยาแนวรอยต่อให้เรียบร้อย (รายละเอียดโครงการตามแบบ อบต.กุดจอกกำหนด)	100,000.00					ประชาชนร้อยละ 90 ได้รับความสะดวกในการมาใช้บริการทาง อบต.	ประชาชนได้รับความสะดวกเร็วในการคมนาคม และการขนส่ง ผลผลิตทางการเกษตร	ส่วนโยธา, กองช่าง, กองช่างสุขาภิบาล, กองประปา, สำนักช่าง, สำนักการช่าง
164	โครงการก่อสร้างถนนดิน หมู่ 7 (ทิศเหนือหมู่บ้าน-โคกหนองปรือ)	เพื่อให้ประชาชนได้มีถนนใช้ในการคมนาคมได้สะดวก รวดเร็วยิ่งขึ้น	ก่อสร้างถนนดินขนาดผิวจราจรกว้าง 4.00 เมตร ยาว 345.00 เมตร หนาเฉลี่ย 1.30 เมตร (รายละเอียดโครงการตามแบบ อบต.กุดจอกกำหนด)			200,000.00	200,000.00		ประชาชนร้อยละ 90 ได้รับความสะดวกในการมาใช้บริการทาง อบต.	ประชาชนได้รับความสะดวกเร็วในการคมนาคม และการขนส่ง ผลผลิตทางการเกษตร	ส่วนโยธา, กองช่าง, กองช่างสุขาภิบาล, กองประปา, สำนักช่าง, สำนักการช่าง

165	โครงการก่อสร้างถนนดิน หมู่ 8 (ข.ป่าจรุงศรี)	เพื่อให้ประชาชนได้มีถนนใช้ในการคมนาคมได้สะดวกรวดเร็วยิ่งขึ้น	ช่วงที่ 1 ก่อสร้างถนนดินขนาดผิวจราจรกว้าง 5.00 เมตร ยาว 300.00 เมตร หนาเฉลี่ยไม่น้อยกว่า 1.50 เมตร ช่วงที่ 2 ก่อสร้างถนนดินขนาดผิวจราจรกว้าง 4.00 เมตร ยาว 150.00 เมตร หนาเฉลี่ยไม่น้อยกว่า 1.00 เมตร ติดตั้งป้ายประชาสัมพันธ์โครงการ จำนวน 1 ป้าย จุดเริ่มต้น N 15.569957° E (รายละเอียดโครงการตามแบบ อบต.กุดจอกกำหนด)		200,000.00				ประชาชนร้อยละ 90 ได้รับความสะดวกในการมาใช้บริการทาง อบต.	ประชาชนได้รับความสะดวกรวดเร็วในการคมนาคม และการขนส่ง ผลผลิตทางการเกษตร	ส่วนโยธา, กองช่าง, กองช่างสุขาภิบาล, กองประปา, สำนักช่าง, สำนักการช่าง
166	โครงการก่อสร้างถนนดิน (สายถนนเรียบหนองใหญ่) บ้านดอนแร่ หมู่ 9	เพื่อให้ประชาชนได้มีถนนใช้ในการคมนาคมได้สะดวกรวดเร็วยิ่งขึ้น	ก่อสร้างถนนดินพร้อมปรับเกรดเกลี่ยบดทับแน่นให้เรียบรอย ขนาดผิวจราจร กว้าง 4.50 เมตร ยาว 350 หนาเฉลี่ย 1.00 เมตร ปริมาตรดินถม 2,300 ลบ.ม ติดตั้งป้ายโครงการ 1 ป้าย		200,000.00				ประชาชนร้อยละ 90 ได้รับความสะดวกในการมาใช้บริการทาง อบต.	ประชาชนได้รับความสะดวกรวดเร็วในการคมนาคม และการขนส่ง ผลผลิตทางการเกษตร	ส่วนโยธา, กองช่าง, กองช่างสุขาภิบาล, กองประปา, สำนักช่าง, สำนักการช่าง
167	โครงการขุดลอกสระน้ำประปา หมู่ 6	เพื่อให้ประชาชนได้มีถนนใช้ในการคมนาคมได้สะดวกรวดเร็วยิ่งขึ้น	ขุดลอกสระประปา ขนาดกว้าง 67.00 เมตร ยาว 82.00 เมตร ลึก 1.00 เมตร พร้อมวางท่อ คลส. ๑0.60 เมตร จำนวน 7 ท่อน พร้อมยาแนวรอยต่อให้เรียบรอย ติดตั้งป้ายประชาสัมพันธ์โครงการ จำนวน 1 ป้าย (รายละเอียดโครงการตามแบบ อบต.กุดจอกกำหนด)		200,000.00				ประชาชนร้อยละ 90 ได้รับความสะดวกในการมาใช้บริการทาง อบต.	ประชาชนได้รับความสะดวกรวดเร็วในการคมนาคม และการขนส่ง ผลผลิตทางการเกษตร	ส่วนโยธา, กองช่าง, กองช่างสุขาภิบาล, กองประปา, สำนักช่าง, สำนักการช่าง

168	โครงการขุดลอกสระ วัดเก่า หมู่ 3	เพื่อประชาชนใน ชุมชนมีแหล่งน้ำ พอเพียงเพื่อการ อุปโภคบริโภค	ขุดลอกสระวัดเก่า โดยทางทิศใต้กว้าง 29.00 เมตร ทิศ เหนือกว้าง 26.00 เมตร ทิศตะวันตก ยาว 78.00 เมตร ทิศตะวันออกยาว 99.00 เมตร ลึก 1.30 เมตร ติดตั้ง ป้ายประชาสัมพันธ์ โครงการ จำนวน 1 ป้าย		200,000.00				ประชาชนร้อยละ 80 มีแหล่งน้ำเพื่อการ อุปโภค บริโภค	ประชาชนได้รับ ประโยชน์จากการ ขุดลอกสระวัด	ส่วนโยธา, กองโยธา, กองช่าง, กองช่าง สุขาภิบาล, กอง ประปา, สำนักช่าง, สำนักการช่าง
169	โครงการก่อสร้าง ถนน คสล. หมู่ 8 ซอยหลังวัด	เพื่อให้ประชาชนได้ มีถนนใช้ในการ คมนาคมได้สะดวก รวดเร็วยิ่งขึ้น	ก่อสร้างถนน คสล. ขนาดผิวจราจรกว้าง 3.50 เมตร ยาว 45.00 เมตร หนา 0.15 เมตร ไหล่ทาง ดินถม พร้อมป้าย ประชาสัมพันธ์ โครงการ จำนวน 1 ป้าย จุดเริ่มต้น N 15.568676° E 102.477289° จุดสิ้นสุด N 15.568221° E 102.477144° (รายละเอียด โครงการตามแบบ อบต.กุดจอกกำหนด)			130,000.00			ประชาชนร้อยละ 90 ได้รับความสะดวก ในการมาใช้บริการ ทาง อบต.	ประชาชนได้รับ ความสะดวกรวดเร็ว ในการคมนาคม และการขนส่ง ผลผลิตทางการเกษตร	ส่วนโยธา, กองโยธา, กองช่าง, กองช่าง สุขาภิบาล, กอง ประปา, สำนักช่าง, สำนักการช่าง
170	โครงการก่อสร้าง ถนน คสล.หมู่ที่ 1 ข้างหนองสระไม้	เพื่อให้ประชาชนได้ มีถนนใช้ในการ คมนาคมได้สะดวก รวดเร็วยิ่งขึ้น	ก่อสร้างถนน คสล. ขนาดผิวจราจรกว้าง 3.50 เมตร ยาว 80.00 เมตร หนา 0.15 เมตร ไหล่ทาง ดินถมตามแบบ มาตรฐานงานทาง สำหรับ อปท. แผ่นที่ ทด-2-202-203 (รายละเอียด โครงการเป็นไปตาม แบบอบต.กุดจอก กำหนด)			200,000.00			ประชาชนร้อยละ 90 ได้รับความสะดวก ในการมาใช้บริการ ทาง อบต.	ประชาชนได้รับ ความสะดวกรวดเร็ว ในการคมนาคม และการขนส่ง ผลผลิตทางการเกษตร	ส่วนโยธา, กองโยธา, กองช่าง, กองช่าง สุขาภิบาล, กอง ประปา, สำนักช่าง, สำนักการช่าง



171	โครงการก่อสร้างถนน หินคลุก หมู่ 8 ซอยคลองเหมือง บ้านนางจรุงศรี	เพื่อให้ประชาชนได้มีถนนใช้ในการคมนาคมได้สะดวก รวดเร็วยิ่งขึ้น	ก่อสร้างถนนหินคลุก ขนาดผิวจราจรกว้าง 4.00 เมตร ยาว 350.00 เมตร หนาเฉลี่ย 0.12 เมตร (รายละเอียดโครงการตามแบบ อบต.กุดจอกกำหนด)				150,000.00		ประชาชนร้อยละ 90 ได้รับความสะดวก ในการมาใช้บริการ ทาง อบต.	ประชาชนได้รับความสะดวกรวดเร็ว ในการคมนาคม และการขนส่ง ผลผลิตทางการเกษตร	ส่วนโยธา, กองช่าง, กองช่างสุขาภิบาล, กองประปา, สำนักช่าง, สำนักการช่าง
172	โครงการก่อสร้างถนนคอนกรีตเสริมเหล็ก หมู่ 9 (ซอยสวนฝัก)	เพื่อให้ประชาชนได้มีถนนใช้ในการคมนาคมได้สะดวก รวดเร็วยิ่งขึ้น	ก่อสร้างถนน คสล. ขนาดผิวจราจรกว้าง 3.00 เมตร ยาว 46.00 เมตร หนา 0.15 เมตร ไหล่ทาง ดินถม ตามแบบมาตรฐานงานทาง สำหรับ อบท. แผ่นที่ ทด-2-202-203 (รายละเอียดโครงการเป็นไปตามแบบ อบต.กุดจอก กำหนด)	100,000.00					ประชาชนร้อยละ 90 ได้รับความสะดวก ในการมาใช้บริการ ทาง อบต.	ประชาชนได้รับความสะดวกรวดเร็ว ในการคมนาคม และการขนส่ง ผลผลิตทางการเกษตร	ส่วนโยธา, กองโยธา, กองช่าง, กองช่างสุขาภิบาล, กองประปา, สำนักช่าง, สำนักการช่าง
173	โครงการวางท่อระบายน้ำหนองหัว หมู่ 9	เพื่อวางท่อระบายน้ำเชื่อมหนองใหญ่-หนองหัว หมู่ 9	วางท่อระบายน้ำ คสล. Ø 0.60 เมตร พร้อมบ่อพัก คสล. (รายละเอียดโครงการเป็นไปตามแบบ อบต.กุดจอก กำหนด)	77,000.00					มีปริมาณน้ำเชื่อมแต่ ระหว่าง หนองใหญ่ กับหนองหัว	มีปริมาณน้ำเพียงพอ ต่อการอุปโภคบริโภค	ส่วนโยธา, กองโยธา, กองช่าง, กองช่างสุขาภิบาล, กองประปา, สำนักช่าง, สำนักการช่าง
174	โครงการก่อสร้างถนนคอนกรีตเสริมเหล็กหมู่ 10 (คูมะค่า-คุ้มหนองกระโดน)	เพื่อให้ประชาชนได้มีถนนใช้ในการคมนาคมได้สะดวก รวดเร็วยิ่งขึ้น	ก่อสร้างถนน คสล. ขนาดผิวจราจรกว้าง 5.00 เมตร ยาว 84.00 เมตร หนา 0.15 เมตร ไหล่ทาง ดินถมตามแบบมาตรฐานงานทาง สำหรับ อบท. แผ่นที่ ทด-2-202-203(รายละเอียดโครงการเป็นไปตามแบบ อบต.กุดจอก กำหนด)			300,000.00			ประชาชนร้อยละ 90 ได้รับความสะดวก ในการมาใช้บริการ ทาง อบต.	ประชาชนได้รับความสะดวกรวดเร็ว ในการคมนาคม และการขนส่ง ผลผลิตทางการเกษตร	ส่วนโยธา, กองโยธา, กองช่าง, กองช่างสุขาภิบาล, กองประปา, สำนักช่าง, สำนักการช่าง

175	โครงการซ่อมสร้างถนนหินคลุก หมู่ 10 ซอนบ้านนายพงษ์	เพื่อให้ประชาชนได้มีถนนใช้ในการคมนาคมได้สะดวก รวดเร็วยิ่งขึ้น	ก่อสร้างถนนหินคลุก ขนาดผิวจราจรกว้าง 3.50 เมตร ยาว 545.00 เมตร หนา 0.12 เมตร (รายละเอียดโครงการเป็นไปตามแบบ อบต.กุดจอก กำหนด)			200,000.00			ประชาชนร้อยละ 90 ได้รับความสะดวก ในการมาใช้บริการ ทาง อบต.	ประชาชนได้รับความสะดวกรวดเร็ว ในการคมนาคม และการขนส่ง ผลผลิตทางการเกษตร	ส่วนโยธา, กองโยธา, กองช่าง, กองช่างสุขาภิบาล, กองประปา, สำนักช่าง, สำนักการช่าง
176	โครงการซ่อมแซมถนนหินคลุก หมู่ 13 (เรียบลำห้วยโสก ชี้หนู)	เพื่อให้ประชาชนได้มีถนนใช้ในการคมนาคมได้สะดวก รวดเร็วยิ่งขึ้น	ซ่อมสร้างถนนหินคลุกขนาดผิวจราจรกว้าง 3.00 เมตร ยาว 310.00 เมตร หนา 0.12 เมตร (รายละเอียดโครงการเป็นไปตามแบบ อบต.กุดจอก กำหนด)	100,000.00				ประชาชนร้อยละ 90 ได้รับความสะดวก ในการมาใช้บริการ ทาง อบต.	ประชาชนได้รับความสะดวกรวดเร็ว ในการคมนาคม และการขนส่ง ผลผลิตทางการเกษตร	ส่วนโยธา, กองโยธา, กองช่าง, กองช่างสุขาภิบาล, กองประปา, สำนักช่าง, สำนักการช่าง	
177	โครงการก่อสร้างระบบประปา บ้านจิวใหม่ ม.1	เพื่อให้ประชาชนได้มีถังเก็บน้ำไว้เพื่ออุปโภคบริโภค	โครงการก่อสร้างระบบประปาผิวดิน ทรงกลมแป้น ขนาด 15 ลบ.ม. พร้อมประสานท่อระหว่างระบบให้เรียบร้อย			400,000.00		ประชาชนได้มีถังประปา เพื่อใช้ในการจัดการน้ำเพื่ออุปโภค บริโภค	มีถังประปาในการอุปโภคบริโภค	ส่วนโยธา, กองโยธา, กองช่าง, กองช่างสุขาภิบาล, กองประปา, สำนักช่าง, สำนักการช่าง	
178	โครงการก่อสร้างถนนหินคลุกหนองน้อย หมู่ 1	เพื่อก่อสร้างถนนหินคลุกหนองน้อย หมู่ 1	เพื่อก่อสร้างถนนหินคลุก หนองน้อย หมู่ 1 ขนาด กว้าง 4 เมตร ยาว 300 เมตร หนา 0.12 เมตร (รายละเอียดโครงการเป็นไปตามแบบ อบต.กุดจอก กำหนด)				150,000.00	ประชาชนร้อยละ 90 ได้รับความสะดวก ในการสัญจร	ประชาชนได้รับความสะดวกรวดเร็ว ในการคมนาคม และการขนส่ง ผลผลิตทางการเกษตร	ส่วนโยธา, กองโยธา, กองช่าง, กองช่างสุขาภิบาล, กองประปา, สำนักช่าง, สำนักการช่าง	
179	โครงการก่อสร้างฝายน้ำล้นลำห้วยโสกชี้หนู	เพื่อก่อสร้างฝายน้ำล้นลำห้วยโสกชี้หนู	ก่อสร้างฝายน้ำล้นลำห้วยโสกชี้หนู กว้าง 16 เมตร สูง 1.5 เมตร (รายละเอียดโครงการเป็นไปตามแบบ อบต.กุดจอก กำหนด)				500,000.00	ประชาชนมีน้ำไว้ใช้ ยามขาดแคลน	ประชาชนมีน้ำใช้ ยามขาดแคลน	ส่วนโยธา, กองโยธา, กองช่าง, กองช่างสุขาภิบาล, กองประปา, สำนักช่าง, สำนักการช่าง	
180	โครงการก่อสร้างถนนหินคลุกทิศตะวันออกหมู่บ้าน หมู่ 2	เพื่อการคมนาคมที่สะดวกรวดเร็ว	ก่อสร้างถนนหินคลุก ขนาดผิวจราจรกว้าง 3.00 เมตร ยาว 400.00 เมตร หนา 0.12 เมตร (รายละเอียดโครงการเป็นไปตามแบบ อบต.กุดจอก กำหนด)	100,000.00				ประชาชนร้อยละ 90 ได้รับความสะดวก ในการสัญจร	ประชาชนได้รับความสะดวกรวดเร็ว ในการคมนาคม และการขนส่ง ผลผลิตทางการเกษตร	ส่วนโยธา, กองโยธา, กองช่าง, กองช่างสุขาภิบาล, กองประปา, สำนักช่าง, สำนักการช่าง	

181	โครงการวางท่อลอด คสล.ทิศตะวันตก หมู่บ้าน หมู่ 2	เพื่อก่อสร้างท่อลอด คสล.ทิศตะวันตกหมู่ 2	ก่อสร้างท่อลอด คสล. จำนวน 6 ท่อ ขนาด 0.60 เมตร พร้อมยาแนว (รายละเอียด โครงการเป็นไปตาม แบบ อบต.กุดจอก กำหนด)		20,000.00				เพื่อลดแรงดันน้ำไม่ ก่อให้เกิดความ เสียหายต่อเส้นทาง	เพื่อลดแรงดันน้ำไม่ ก่อให้เกิดความ เสียหายต่อเส้นทาง	ส่วนโยธา, กองโยธา, กองช่าง, กองช่าง สุขาภิบาล, กอง ประปา, สำนักช่าง, สำนักการช่าง
182	โครงการซ่อมแซม ถนน คสล. กลาง หมู่บ้าน หมู่ 3	เพื่อการคมนาคมที่ สะดวกรวดเร็ว	เพื่อซ่อมแซมถนน คสล. กลางหมู่บ้าน หมู่ 3 ขนาด กว้าง 4 เมตร ยาว 200 เมตร หนา 0.10 เมตร	250,000.00					ประชาชนร้อยละ 90 ได้รับความสะดวก ในการสัญจร	ประชาชนได้รับ ความสะดวกรวดเร็ว ในการคมนาคม และการขนส่ง ผลผลิตทางการเกษตร	ส่วนโยธา, กองโยธา, กองช่าง, กองช่าง สุขาภิบาล, กอง ประปา, สำนักช่าง, สำนักการช่าง
183	โครงการก่อสร้าง ถนน คสล.คุ่มน้อย หมู่ 3	เพื่อการคมนาคมที่ สะดวกรวดเร็ว	ก่อสร้างถนน คสล. ขนาดผิวจราจรกว้าง 3.20 เมตร ยาว 80.00 เมตร หนา 0.15 เมตร	200,000.00					ประชาชนร้อยละ 90 ได้รับความสะดวก ในการสัญจร	ประชาชนได้รับ ความสะดวกรวดเร็ว ในการคมนาคม	ส่วนโยธา, กองโยธา, กองช่าง, กองช่าง สุขาภิบาล, กอง ประปา, สำนักช่าง, สำนักการช่าง
184	โครงการก่อสร้าง ลานพื้นปูนและจัดหา เครื่องออกกำลังกาย เพื่อสุขภาพทุกกลุ่ม วัย หมู่ 3	เพื่อก่อสร้างลานพื้น ปูนและจัดหาเครื่อง ออกกำลังกายหมู่ 3	ก่อสร้างลานพื้นปูน และจัดหาเครื่อง ออกกำลังกายเพื่อ สุขภาพทุกกลุ่มวัย หมู่ 3 (รายละเอียด โครงการเป็นไปตาม แบบ อบต.กุดจอก กำหนด)				250,000.00	ร้อยละ 80ประชาชน ในพื้นที่ได้ออกกำลัง กาย	ร้อยละ 80ประชาชน ในพื้นที่ได้ออกกำลัง กาย	สุขภาพในชุมชนดีขึ้น	ส่วนโยธา, กองโยธา, กองช่าง, กองช่าง สุขาภิบาล, กอง ประปา, สำนักช่าง, สำนักการช่าง
185	โครงการก่อสร้าง ฝายน้ำล้น คลองโลก ซีหนู 2 จุด หมู่ 4	เพื่อกักเก็บน้ำ	ก่อสร้างฝายน้ำล้น ขนาดกว้าง 17.00 เมตร สูง 1.50 เมตร				500,000.00	ร้อยละ 80 มีน้ำกัก เก็บไว้ใช้เพื่อ การเกษตร	ร้อยละ 80 มีน้ำกัก เก็บไว้ใช้เพื่อ การเกษตร	ชุมชนมีน้ำใช้ใน การเกษตร	ส่วนโยธา, กองโยธา, กองช่าง, กองช่าง สุขาภิบาล, กอง ประปา, สำนักช่าง, สำนักการช่าง
186	โครงการขยายเขตท่อ เมนส่งน้ำประปา หมู่ 5	เพื่อบริการระบบ ประปาให้ทั่วถึงทุก พื้นที่	ขยายท่อเมนประปา pvc Ø 2" ชั้น 8.5 ระยะทาง 2,500 เมตร			150,000.00		ร้อยละ 80ประชาชน ในพื้นที่ได้ใช้น้ำทุก ครัวเรือน	ร้อยละ 80ประชาชน ในพื้นที่ได้ใช้น้ำทุก ครัวเรือน	ประชาชนในพื้นที่ได้ ใช้น้ำประปาได้ทั่วถึง	ส่วนโยธา, กองโยธา, กองช่าง, กองช่าง สุขาภิบาล, กอง ประปา, สำนักช่าง, สำนักการช่าง
187	โครงการก่อสร้าง ถนน คสล.ข้าง โรงเรียนอ้อยช้าง หมู่ 5 ถึง คุ่มโนนไพรวัลย์	เพื่อการคมนาคมที่ สะดวกรวดเร็ว	ก่อสร้างถนน คสล. ขนาดผิวจราจรกว้าง 4.00 เมตร ยาว 105.00 เมตร หนา 0.15 เมตร				300,000.00	ประชาชนร้อยละ 90 ได้รับความสะดวก ในการสัญจร	ประชาชนร้อยละ 90 ได้รับความสะดวก ในการสัญจร	ประชาชนได้รับ ความสะดวกรวดเร็ว ในการคมนาคม	ส่วนโยธา, กองโยธา, กองช่าง, กองช่าง สุขาภิบาล, กอง ประปา, สำนักช่าง, สำนักการช่าง
188	โครงการก่อสร้าง ถนน คสล. รอบสระ หนองปรือ หมู่ 6	เพื่อการคมนาคมที่ สะดวกรวดเร็ว	ก่อสร้างถนน คสล. ขนาดผิวจราจรกว้าง 3.50 เมตร ยาว 200.00 เมตร หนา 0.15 เมตร				500,000.00	ประชาชนร้อยละ 90 ได้รับความสะดวก ในการสัญจร	ประชาชนร้อยละ 90 ได้รับความสะดวก ในการสัญจร	ประชาชนได้รับ ความสะดวกรวดเร็ว ในการคมนาคม	ส่วนโยธา, กองโยธา, กองช่าง, กองช่าง สุขาภิบาล, กอง ประปา, สำนักช่าง, สำนักการช่าง

189	โครงการซ่อมแซมถนนหินคลุก บ้านคูมะค่า หมู่ 10	เพื่อการคมนาคมที่สะดวกรวดเร็ว	ก่อสร้างถนน หินคลุก ช่วงที่ 1 ขนาดกว้าง 3.50 เมตร ยาว 170 เมตร หนาเฉลี่ย 0.12 เมตร ช่วงที่ 2 ขนาดผิวดินจราจรกว้าง 3.50 เมตร ยาว 100 เมตร หนาเฉลี่ย 0.12 เมตร ช่วงที่ 3 ขนาดผิวดินจราจรกว้าง 3.50 เมตร ยาว 110 เมตร หนาเฉลี่ย 0.12 เมตร	135,000.00					ประชาชนร้อยละ 90 ได้รับความสะดวกในการสัญจร	ประชาชนได้รับความสะดวกรวดเร็วในการคมนาคม	ส่วนโยธา, กองโยธา, กองช่าง, กองช่างสุขาภิบาล, กองประปา, สำนักช่าง, สำนักการช่าง
190	โครงการก่อสร้างถนนคอนกรีตเสริมเหล็ก หมู่ 8 (ถนนหนองขาม)	เพื่อการคมนาคมที่สะดวกรวดเร็ว	ซ่อมสร้างถนน คสล. ขนาดผิวดินจราจรกว้าง 5.00 เมตร ยาว 85.00 เมตร หนา 0.15 เมตร	300,000.00					ประชาชนร้อยละ 90 ได้รับความสะดวกในการสัญจร	ประชาชนได้รับความสะดวกรวดเร็วในการคมนาคม	ส่วนโยธา, กองโยธา, กองช่าง, กองช่างสุขาภิบาล, กองประปา, สำนักช่าง, สำนักการช่าง
191	โครงการซ่อมสร้างถนน คสล.คุ่มผู้ช่วยบุญตา หมู่ 8	เพื่อการคมนาคมที่สะดวกรวดเร็ว	ซ่อมสร้างถนน คสล. ขนาดผิวดินจราจรกว้าง 3.50 เมตร ยาว 200.00 เมตร หนา 0.10 เมตร				350,000.00		ประชาชนร้อยละ 90 ได้รับความสะดวกในการสัญจร	ประชาชนได้รับความสะดวกรวดเร็วในการคมนาคม	ส่วนโยธา, กองโยธา, กองช่าง, กองช่างสุขาภิบาล, กองประปา, สำนักช่าง, สำนักการช่าง
192	โครงการถนนดินหมู่ 9 -ถนนทางหลวง 202	เพื่อก่อสร้างถนนดินหมู่ 9- ถนนทางหลวง 202	ก่อสร้างถนนดิน ขนาดผิวดินจราจรกว้าง 4.00 เมตร ยาว 300.00 เมตร หนาเฉลี่ย 0.80 เมตร (รายละเอียดโครงการตามแบบ อบต.กุดจอกกำหนด)	100,000.00					ประชาชนร้อยละ 90 ได้รับความสะดวกในการมาใช้บริการทาง อบต.	ประชาชนได้รับความสะดวกรวดเร็วในการคมนาคม และการขนส่ง ผลผลิตทางการเกษตร	ส่วนโยธา, กองโยธา, กองช่าง, กองช่างสุขาภิบาล, กองประปา, สำนักช่าง, สำนักการช่าง
193	โครงการก่อสร้างลานคสล. อนุประสงค์ บ้านดอนแร่ หมู่ 9	ก่อสร้างลานพื้นปูน ออกกำลังกาย หมู่ 9	ก่อสร้างพื้นปูนและจัดห เครื่องออกกำลังกาย หมู่ 9 บ้านดอนแร่ (รายละเอียดโครงการตามแบบ อบต.กุดจอกกำหนด)			200,000.00			ประชาชนในพื้นที่ได้มีสถานที่พักผ่อนหย่อนใจและออกกำลังกาย	ประชาชนมีสุขภาพร่างกายแข็งแรง	ส่วนโยธา, กองโยธา, กองช่าง, กองช่างสุขาภิบาล, กองประปา, สำนักช่าง, สำนักการช่าง
194	โครงการก่อสร้างถนนหินคลุกหลังบัวใหญ่แก๊ส หมู่ 10	เพื่อก่อสร้างถนนหินคลุกหลังบัวใหญ่แก๊ส หมู่ 10	เพื่อก่อสร้างถนนหินคลุก ขนาด กว้าง 3.50 เมตร ยาว 1000 เมตร หนา 0.12 เมตร (รายละเอียดโครงการตามแบบ อบต.กุดจอกกำหนด)				300,000.00		ประชาชนร้อยละ 90 ได้รับความสะดวกในการมาใช้บริการทาง อบต.	ประชาชนได้รับความสะดวกรวดเร็วในการคมนาคม และการขนส่ง ผลผลิตทางการเกษตร	ส่วนโยธา, กองโยธา, กองช่าง, กองช่างสุขาภิบาล, กองประปา, สำนักช่าง, สำนักการช่าง

195	โครงการซ่อมแซมถนนหินคลุก เส้นทางบ้านคูมะค่า ถึงบ้านหนองพะเนียด ต.บัวใหญ่ อ.บัวใหญ่ จ.นครราชสีมา	เพื่อซ่อมแซมถนนหินคลุก	ซ่อมแซมถนนหินคลุกพร้อมปรับเกรดเกลี่ยบดทับแน่นให้เรียบร้อย ช่วงที่ 1 ขนาดผิวจราจรกว้าง 4.00 ม. ยาว 650.00 ม. หน้าเฉลี่ย 0.12 ม. ช่วงที่ 2 ขนาดผิวจราจรกว้าง 4.00 ม. ยาว 410.00 ม. หน้าเฉลี่ย 0.12 ม. ช่วงที่ 3 ขนาดผิวจราจรกว้าง 4.00 ม. ยาว 140.00 ม. หน้าเฉลี่ย 0.12 ม.	500,000.00					ประชาชนร้อยละ 90 ได้รับความสะดวกในการมาใช้บริการทาง อบต.	ประชาชนได้รับความสะดวกรวดเร็วในการคมนาคมและการขนส่ง ผลผลิตทางการเกษตร	ส่วนโยธา, กองช่าง, กองช่างสุขาภิบาล, กองประปา, สำนักช่าง, สำนักการช่าง
196	โครงการก่อสร้างถนนหินคลุกบ้านนายหวา	เพื่อการคมนาคมที่สะดวกรวดเร็ว	ก่อสร้างถนนหินคลุก ขนาดผิวจราจรกว้าง 3.00 เมตร ยาว 300.00 เมตร หน้า 0.12 เมตร		100,000.00				ประชาชนร้อยละ 90 ได้รับความสะดวกในการมาใช้บริการทาง อบต.	ประชาชนได้รับความสะดวกรวดเร็วในการคมนาคม	ส่วนโยธา, กองช่าง, กองช่างสุขาภิบาล, กองประปา, สำนักช่าง, สำนักการช่าง
197	โครงการซ่อมแซมถนนหินคลุก บ้านคูมะค่า หมู่ 10 (ซอยทางขึ้นโคกบุลา)	เพื่อการคมนาคมที่สะดวกรวดเร็ว	ขนาดผิวจราจรกว้าง 3.20 ม. ยาว 475.00 ม. หน้าเฉลี่ย 0.10 ม. พร้อมปรับเกรด เกลี่ยบดทับแน่นให้เรียบร้อย ปริมาตรหินคลุก 197.00 ลบ.ม. ติดตั้งป้ายโครงการ 1 ป้าย	135,000.00					ประชาชนร้อยละ 90 ได้รับความสะดวกในการมาใช้บริการทาง อบต.	ประชาชนได้รับความสะดวกรวดเร็วในการคมนาคม	ส่วนโยธา, กองช่าง, กองช่างสุขาภิบาล, กองประปา, สำนักช่าง, สำนักการช่าง
198	โครงการวางท่อรับน้ำเข้าหนองหัวแปบ บ้านดอนหัน หมู่ 11	เพื่อกักเก็บน้ำไว้ในยามขาดแคลน	วางท่อ คสล.รับน้ำเข้าหนองหัวแปบ ขนาดท่อ เส้นผ่านศูนย์กลาง 0.60 เมตร ยาว 17.00 เมตร (รายละเอียดโครงการตามแบบ อบต.กุดจอก กำหนด)			25,000.00			ร้อยละ 80 หนองหัวแปบมีปริมาณน้ำที่กักเก็บไว้ใช้ยามขาดแคลน	หนองหัวแปบมีปริมาณน้ำที่กักเก็บไว้ใช้ยามขาดแคลน	ส่วนโยธา, กองช่าง, กองช่างสุขาภิบาล, กองประปา, สำนักช่าง, สำนักการช่าง
199	โครงการก่อสร้างถนนคอนกรีตเสริมเหล็ก (คสล.) บ้านดอนหัน หมู่ 11 (สายถนน 202 - บ้านดอนหัน)	เพื่อการคมนาคมที่สะดวกรวดเร็ว	ก่อสร้างถนนคสล. กว้าง 5.00 ม. ยาว 54.00 ม. หน้า 0.15 ม. ไหล่ทางดินถม (รายละเอียดโครงการตามแบบ อบต.กุดจอก กำหนด)				200,000.00	300,000.00	ประชาชนร้อยละ 90 ได้รับความสะดวกในการมาใช้บริการทาง อบต.	ประชาชนได้รับความสะดวกรวดเร็วในการคมนาคม	ส่วนโยธา, กองช่าง, กองช่างสุขาภิบาล, กองประปา, สำนักช่าง, สำนักการช่าง

200	โครงการขุดลอกลำห้วย หมู่ 12	เพื่อกักเก็บน้ำ	ขุดลอกขนาดกว้าง 19.00 เมตร ยาว 250.00 เมตร ลึก 1.00 เมตร				250,000.00		ประชาชนร้อยละ ๙๐ ของหมู่บ้านมีน้ำใช้พอเพียง มีแหล่งกักเก็บน้ำ	ประชาชนในพื้นที่ได้มีที่กักเก็บน้ำ มีน้ำใช้ทางการเกษตรอย่างพอเพียง	ส่วนโยธา, กองโยธา, กองช่าง, กองช่างสุขาภิบาล, กองประปา, สำนักช่าง, สำนักการช่าง
201	โครงการก่อสร้างถนน คสล.หมู่ 12 ถนนกุดจอก 7 (ซอยบ้านยายเกตุ)	เพื่อการคมนาคมที่สะดวกรวดเร็ว	ก่อสร้างถนน คสล. ขนาดผิวจราจรกว้าง 4.50 เมตร ยาว 95.00 เมตร หนา 0.15 เมตร				300,000.00		ประชาชนร้อยละ 90 ได้รับความสะดวกในการมาใช้บริการทาง อบต.	ประชาชนได้รับความสะดวกรวดเร็วในการคมนาคม	ส่วนโยธา, กองโยธา, กองช่าง, กองช่างสุขาภิบาล, กองประปา, สำนักช่าง, สำนักการช่าง
202	โครงการก่อสร้างถนน คสล.บ้านโนนแดง หมู่ 14 ถนนโนนแดง 5 (เชื่อมบ้านหนองเชียงโช)	เพื่อการคมนาคมที่สะดวกรวดเร็ว	ก่อสร้างถนน คสล. ขนาดผิวจราจรกว้าง 4.00 เมตร ยาว 105.00 เมตร หนา 0.15 เมตร				300,000.00		ประชาชนร้อยละ 90 ได้รับความสะดวกในการมาใช้บริการทาง อบต.	ประชาชนได้รับความสะดวกรวดเร็วในการคมนาคม	ส่วนโยธา, กองโยธา, กองช่าง, กองช่างสุขาภิบาล, กองประปา, สำนักช่าง, สำนักการช่าง
203	โครงการก่อสร้างถนนหินคลุก สายทางบ้านอ้อยช้าง ถึงบ้านหนองแสง ต.บัวลาย	ก่อสร้างถนนหินคลุก	ก่อสร้างถนน หินคลุก ขนาดผิวจราจรกว้าง 4.00 ม. ยาว 1,200.00 ม. หนาเฉลี่ย 0.12 ม.	500,000.00					ประชาชนร้อยละ 90 ได้รับความสะดวกในการมาใช้บริการทาง อบต.	ประชาชนได้รับความสะดวกรวดเร็วในการคมนาคม	ส่วนโยธา, กองโยธา, กองช่าง, กองช่างสุขาภิบาล, กองประปา, สำนักช่าง, สำนักการช่าง
204	โครงการขุดเจาะบ่อบาดาล หมู่ 9 คุ่มหนองกระโดน	เพื่อขุดเจาะบ่อบาดาล หมู่ 9 บ้านดอนแร่คุ่มหนองกระโดน	โครงการขุดเจาะบ่อบาดาล หมู่ 9 คุ่มหนองกระโดน ขนาด 4 นิ้ว พร้อมติดตั้งระบบประปาถังเหล็กทรงแชมเปญ ขนาดความสูง 12 เมตร และติดตั้งระบบสูบน้ำและระบบควบคุมไฟฟ้า และประสานไฟฟ้าระหว่างระบบให้เรียบร้อย ติดตั้งป้ายโครงการ 1 ป้าย			290,000.00			ประชาชนร้อยละ 90 ในพื้นที่ได้มีน้ำอุปโภค	ประชาชนในพื้นที่ได้มีน้ำอุปโภค บริโภค	ส่วนโยธา, กองโยธา, กองช่าง, กองช่างสุขาภิบาล, กองประปา, สำนักช่าง, สำนักการช่าง
205	โครงการก่อสร้างถนนดิน หมู่ 12 ถนนกุดจอก 9	เพื่อการคมนาคมที่สะดวกรวดเร็ว	ก่อสร้างถนนดิน ขนาดผิวจราจรกว้าง 4.00 เมตร ยาว 300.00 เมตร หนา 0.70 เมตร				100,000.00		ประชาชนร้อยละ 90 ได้รับความสะดวกในการมาใช้บริการทาง อบต.	ประชาชนได้รับความสะดวกรวดเร็วในการคมนาคม	ส่วนโยธา, กองโยธา, กองช่าง, กองช่างสุขาภิบาล, กองประปา, สำนักช่าง, สำนักการช่าง
206	โครงการก่อสร้างถนนคอนกรีตเสริมเหล็ก (คสล.) บ้านหัวฝาย ม.13 (บ้านหัวฝาย ถึง บ้านโสก)	เพื่อการคมนาคมที่สะดวกรวดเร็ว	ก่อสร้างถนน คสล. ขนาดผิวจราจรกว้าง 3.2 เมตร ยาว 83.00 เมตร หนา 0.15 เมตร				200,000.00		ประชาชนร้อยละ 90 ได้รับความสะดวกในการมาใช้บริการทาง อบต.	ประชาชนได้รับความสะดวกรวดเร็วในการคมนาคม	ส่วนโยธา, กองโยธา, กองช่าง, กองช่างสุขาภิบาล, กองประปา, สำนักช่าง, สำนักการช่าง
207	โครงการก่อสร้างรั้วกันสระน้ำ หมู่ 13	เพื่อสร้างความปลอดภัยให้กับชุมชน	ก่อสร้างรั้วกันรอบสระน้ำ				200,000.00		ประชาชนในพื้นที่ร้อยละ 80 มีความปลอดภัย	ประชาชนได้รับความปลอดภัย	ส่วนโยธา, กองโยธา, กองช่าง, กองช่างสุขาภิบาล, กองประปา, สำนักช่าง, สำนักการช่าง

208	โครงการก่อสร้างถนนคอนกรีตเสริมเหล็ก (คสล.) บ้านดอนหัน หมู่ 11 (ซอยบ้านนางวิภาดา)	เพื่อสร้างถนนคอนกรีตเสริมเหล็ก (คสล.) บ้านดอนหัน หมู่ 11 (ซอยบ้านนางวิภาดา)	ก่อสร้างถนน คสล. ขนาดกว้าง 3.10 เมตร ทน 0.15 เมตร ยาว 35.00 เมตร พร้อมลงไหล่ทางดินถม หรือมีพื้นที่ถนน คสล. ไม่น้อยกว่า 108.50 ตร.ม.			80,000.00		ร้อยละ80ความพึงพอใจของประชาชนที่เข้าใช้บริการ ประชาชนอำนวยความสะดวกในการเดินทาง 1 จุด	ประชาชนได้รับความสะดวกในการเดินทาง	ส่วนโยธา, กองโยธา, กองช่าง, กองช่างสุขาภิบาล, กองประปา, สำนักช่าง, สำนักการช่าง
209	โครงการก่อสร้างถนน คสล.บ้านหนองปรือ หมู่ 6 (สายบ้านหนองปรือ - บ้านโนนพลวง)	เพื่อก่อสร้างถนนคสล.บ้านหนองปรือ หมู่ 6 (สายบ้านหนองปรือ - บ้านโนนพลวง)	ก่อสร้างถนน กว้าง 5 เมตร ยาง 54 เมตร ทน 0.15 เมตร โหล่ทางดินถม			200,000.00		ประชาชนร้อยละ 80 สัญจรไปมาสะดวก	ประชาชนสัญจรไปมาสะดวก	ส่วนโยธา, กองโยธา, กองช่าง, กองช่างสุขาภิบาล, กองประปา, สำนักช่าง, สำนักการช่าง
210	โครงการซ่อมแซมถนนหินคลุก บ้านพิศน้อย หมู่ 2 (สายทิศเหนือหมู่บ้าน)	ซ่อมแซมถนนหินคลุก บ้านพิศน้อย หมู่ 2 (สายทิศเหนือหมู่บ้าน)	- ช่วงที่ 1 ขนาดผิวจราจร กว้าง 3.00 ม. ยาว 225.00 ม. ทน 0.12 ม. ถนนหินคลุกพร้อมปรับเกรดเกลี่ยบดทับแน่นให้เรียบร้อย - ช่วงที่ 2 ขนาดผิวจราจร กว้าง 3.00 ม. ยาว 415.00 ม. ทน 0.12 ม. ถนนหินคลุกพร้อมปรับเกรดเกลี่ยบดทับแน่นให้เรียบร้อย - ติดตั้งป้ายโครงการ 1 ป้าย (รายละเอียดโครงการตามแบบ อบต.กุดจอกกำหนด)			210,000.00		ประชาชนร้อยละ ๙๐ ประชาชนได้รับความสะดวกในการเดินทาง	ประชาชนได้รับความสะดวกในการเดินทาง	ส่วนโยธา, กองโยธา, กองช่าง, กองช่างสุขาภิบาล, กองประปา, สำนักช่าง, สำนักการช่าง
211	โครงการปรับปรุงซ่อมแซมถนนดิน บ้านคูมะค่า หมู่ 10 (คูมะค่า 12 สายบ้านนายสายนต์ ทุดป่อ )	ปรับปรุงซ่อมแซมถนนดินบ้านคูมะค่า หมู่ 10 ( คูมะค่า 12 สายบ้านนายสายนต์ ทุดป่อ )	- เสริมถนนดิน พร้อมปรับเกรด เกลี่ยบดทับแน่นให้เรียบร้อยขนาด กว้าง 4.00 ม . ยาว 700.00 ม. สูงเฉลี่ย 0.60 ม. - ติดตั้งป้ายโครงการ 1 ป้าย (รายละเอียดโครงการตามแบบ อบต.กุดจอกกำหนด)			200,000.00		ร้อยละ80ความพึงพอใจของประชาชนที่เข้าใช้บริการ ประชาชนอำนวยความสะดวกในการเดินทาง 1 จุด	ประชาชนได้รับความสะดวกในการเดินทาง	ส่วนโยธา, กองโยธา, กองช่าง, กองช่างสุขาภิบาล, กองประปา, สำนักช่าง, สำนักการช่าง

212	โครงการซ่อมแซมถนนหินคลุก บ้านเท็ดน้อย หมู่ 2 (สายทิศเหนือหมู่บ้าน)	เพื่อซ่อมแซมถนนหินคลุก บ้านเท็ดน้อย หมู่ 2 (สายทิศเหนือหมู่บ้าน)	ซ่อมแซมถนนหินคลุก บ้านเท็ดน้อย หมู่ 2 (สายทิศเหนือหมู่บ้าน) รายละเอียดโครงการดังนี้ - ช่วงที่ 1ขนาดผิวจราจร กว้าง 3.00 ม. ยาว 225.00 ม. หน้า 0.12 ม. ถนนหินคลุกพร้อมปรับ เกรดเกลี่ยบดทับแน่นให้เรียบร้อย - ช่วงที่ 2ขนาดผิวจราจร กว้าง 3.00 ม. ยาว 445.00 ม. หน้า 0.12 ม. ถนนหินคลุกพร้อมปรับ เกรดเกลี่ยบดทับแน่นให้เรียบร้อย - ติดตั้งป้ายโครงการ 1 ป้าย (รายละเอียดโครงการตามแบบ อบต.กุดจอกกำหนด)				210,000.00		ร้อยละ80ความพึงพอใจของประชาชนที่เข้าใช้บริการประชาชนอำนวยความสะดวกในการเดินทาง 1 จุด	ประชาชนได้รับความสะดวกในการเดินทาง	ส่วนโยธา, กองช่าง, กองช่างสุขาภิบาล, กองประปา, สำนักช่าง, สำนักการช่าง
-----	--	--	--	--	--	--	------------	--	--	------------------------------------	--

แผนงาน : แผนงานการเกษตร

ที่	โครงการ	วัตถุประสงค์	เป้าหมาย	งบประมาณ					ตัวชี้วัด	ผลที่คาดว่าจะได้รับ	หน่วยงานรับผิดชอบ
				2561	2562	2563	2564	2565			
1	โครงการเกษตรผสมผสาน	เพื่อเป็นค่าใช้จ่ายตามโครงการเกษตรผสมผสาน	เพื่อเป็นค่าใช้จ่ายตามโครงการเกษตรผสมผสาน			20,000.00	20,000.00	20,000.00	ลดต้นทุนการผลิต	ประชาชนได้เรียนรู้เกษตรผสมผสาน	สำนักปลัด อบจ., สำนักปลัดเทศบาล, สำนักงานปลัด อบต.
2	โครงการอนุรักษ์พันธุกรรมพืชอันเนื่องมาจากพระราชดำริ สมเด็จพระเทพรัตนราชสุดาฯ สยามบรมราชกุมารี	อนุรักษ์พันธุกรรมพืชอันเนื่องมาจากพระราชดำริ สมเด็จพระเทพรัตนราชสุดาฯ สยามบรมราชกุมารี	เพื่อเป็นค่าใช้จ่ายตามโครงการอนุรักษ์พันธุกรรมพืชอันเนื่องมาจากพระราชดำริสมเด็จพระเทพรัตนราชสุดาฯ สยามบรมราชกุมารี			40,000.00	40,000.00	40,000.00	อนุรักษ์และเรียนรู้พันธุกรรมพืชในชุมชน	อนุรักษ์และเรียนรู้พันธุกรรมพืชในชุมชน	สำนักปลัด อบจ., สำนักปลัดเทศบาล, สำนักงานปลัด อบต.
3	โครงการอนุรักษ์ทรัพยากรธรรมชาติและสิ่งแวดล้อม	อนุรักษ์ทรัพยากรธรรมชาติและสิ่งแวดล้อม	เพื่ออนุรักษ์ทรัพยากรธรรมชาติและสิ่งแวดล้อม			10,000.00	10,000.00	10,000.00	มีสิ่งแวดล้อมที่ดี	พื้นที่มีสิ่งแวดล้อมที่ดีขึ้น	สำนักปลัด อบจ., สำนักปลัดเทศบาล, สำนักงานปลัด อบต.
4	โครงการขุดลอกหนองสระไผ่ หมู่ 11	เพื่อขุดลอกหนองสระไผ่ หมู่ 11	ขุดลอกหนองสระไผ่ หมู่ 11					200,000.00	ประชาชนในพื้นที่มีแหล่งน้ำพอเพียง	ประชาชนในพื้นที่มีแหล่งน้ำพอเพียง	ส่วนโยธา, กองโยธา, กองช่าง, กองช่างสุขาภิบาล, กองประปา, สำนักช่าง, สำนักการช่าง



ยุทธศาสตร์ : ส่งเสริมและพัฒนาสังคมคุณภาพชีวิตของประชาชน

แผนงาน : แผนงานบริหารงานทั่วไป

ที่	โครงการ	วัตถุประสงค์	เป้าหมาย	งบประมาณ					ตัวชี้วัด	ผลที่คาดว่าจะได้รับ	หน่วยงานรับผิดชอบ
				2561	2562	2563	2564	2565			
1	โครงการบริหารจัดการศูนย์ปฏิบัติการร่วมในการช่วยเหลือประชาชนขององค์กรปกครองส่วนท้องถิ่น	เพื่อสนับสนุนงบประมาณศูนย์ช่วยเหลือประชาชนตามอำนาจหน้าที่ระดับอำเภอ	เพื่ออุดหนุนงบประมาณให้กับอปท.ที่เป็นศูนย์ช่วยเหลือประชาชนตามอำนาจหน้าที่ระดับอำเภอทั่วไปใหญ่			15,000.00	20,000.00	20,000.00	จำนวนผู้ที่ได้รับความช่วยเหลือ	ประชาชนได้รับการช่วยเหลือเยียวยาในกรณีที่เกิดภัยพิบัติ	สำนักปลัด อบจ., สำนักปลัดเทศบาล, สำนักงานปลัด อบต.
2	โครงการส่งเสริมคุณธรรมจริยธรรมและการรักษาวินัยของพนักงานเจ้าหน้าที่	เพื่อส่งเสริมให้ความรู้ระเบียบวินัยของพนักงานเจ้าหน้าที่ในการปฏิบัติงาน	คณะผู้บริหาร สมาชิกสภา อบต. พนักงานส่วนตำบล ลูกจ้างประจำ และพนักงาน อบต. กุดจอก			20,000.00	20,000.00	20,000.00	ผู้เข้าร่วมโครงการ ร้อยละ 90 ได้รับความรู้และนำมาใช้ประโยชน์ชุมชนได้อย่างยั่งยืน	ผู้เข้าร่วมโครงการอบรมได้ความรู้ในเรื่องวินัยการปฏิบัติงานและสามารถนำไปเป็นแนวทางในการปฏิบัติงาน	สำนักปลัด อบจ., สำนักปลัดเทศบาล, สำนักงานปลัด อบต.
3	โครงการดำเนินการจัดการเลือกตั้งผู้บริหารและสมาชิกสภาท้องถิ่น	เพื่อให้มีการดำเนินการเลือกตั้งนายกและสมาชิกสภา อบต. กุดจอก	ดำเนินการเลือกตั้งนายกและสมาชิกสภา อบต. กุดจอก			300,000.00	300,000.00	300,000.00	ประชาชนในพื้นที่ตำบลกุดจอก ออกมาใช้สิทธิ์ ร้อยละ 80%	สามารถดำเนินการเลือกตั้ง อบต. กุดจอก	สำนักปลัด อบจ., สำนักปลัดเทศบาล, สำนักงานปลัด อบต.
4	โครงการประชุมรับฟังความคิดเห็นของประชาชนเกี่ยวกับการจัดทำข้อบัญญัติและแผนพัฒนาท้องถิ่น	จัดประชุมประชาคมระดับหมู่บ้าน ตำบล เพื่อรับฟังความคิดเห็นในการจัดทำแผน / ข้อบัญญัติ	ประชุมประชาคมระดับหมู่บ้าน ตำบล เพื่อรับฟังความคิดเห็นในการจัดทำแผน / ข้อบัญญัติ			20,000.00	20,000.00	20,000.00	ร้อยละ 80 เปรี่เซ็นต์ที่ประชาชนมีส่วนร่วมในการจัดทำแผน ข้อบัญญัติ	ประชาชน มีความพึงพอใจในการมีส่วนร่วมในการ จัดทำแผน ข้อบัญญัติ	สำนักปลัด อบจ., สำนักปลัดเทศบาล, สำนักงานปลัด อบต.
5	โครงการจ้างเหมาบริการ งานบันทึกข้อมูล งานอนุรักษ์พันธุกรรมพืชและงานอื่น ๆ ที่ได้รับมอบหมาย	เพื่อช่วยบันทึกข้อมูลในระบบงานอนุรักษ์พันธุกรรมพืช	เพื่อให้ฐานข้อมูลสำเร็จลุล่วงเร็วขึ้น		120,000.00				ปริมาณงานที่สำเร็จ ลุล่วง	งานสำเร็จลุล่วงเร็ว ยั่งยืน	สำนักปลัด อบจ., สำนักปลัดเทศบาล, สำนักงานปลัด อบต.
6	โครงการเผยแพร่ความรู้ด้านกฎหมายให้แก่ประชาชน	เพื่อให้ประชาชนในพื้นที่ ได้รับรู้กฎหมายเบื้องต้น	ประชาชน ในตำบล กุดจอก					15,000.00	ผู้เข้าร่วมโครงการ ร้อยละ 90 ได้รับความรู้เกี่ยวกับกฎหมาย	ผู้เข้าร่วมโครงการ เข้าใจเกี่ยวกับข้อกฎหมาย	สำนักปลัด อบจ., สำนักปลัดเทศบาล, สำนักงานปลัด อบต.
7	โครงการจัดทำแผนที่ภาษีและทะเบียนภาษี สสำรวจสิ่งปลูกสร้าง	เพื่อพัฒนาการจัดเก็บให้มีรายได้เพิ่มขึ้น	มีข้อมูลผู้ต้องชำระภาษีถูกต้องครบถ้วน เพื่อที่จะเก็บรายได้เพิ่มขึ้น					100,000.00	ร้อยละ ๙0 ของการจัดเก็บภาษี ได้ครบถ้วน	เพิ่มประสิทธิภาพในการจัดเก็บภาษีรายได้	ส่วนการคลัง, กองคลัง, สำนักคลัง
8	โครงการพัฒนาประสิทธิภาพการจัดเก็บรายได้	ให้ประชาชนได้รู้ถึงหน้าที่ของผู้เสียภาษีและกรอำนวยความสะดวกในการชำระภาษี	ประชาชน เข้าใจ และสามารถจัดเก็บรายได้ถูกต้อง ครบถ้วน			100,000.00		100,000.00	ร้อยละ 80 ประชาชน เข้าใจแบบการจัดเก็บภาษีมากขึ้น	เก็บภาษีได้ครบถ้วนทุกประเภท และไม่มีการค้างชำระ	ส่วนการคลัง, กองคลัง, สำนักคลัง

9	โครงการพัฒนา ศักยภาพผู้นำชุมชน ผู้บริหาร สมาชิกสภา อบต. พนักงานส่วน ตำบล ลูกจ้างประจำ พนักงานจ้าง ตาม แนวปรัชญา เศรษฐกิจพอเพียง อันเนื่องมาจาก พระราชดำริ	เพื่อศึกษาดูงานตาม แนวปรัชญา เศรษฐกิจพอเพียงอัน เนื่องมาจาก พระราชดำริ	ผู้นำชุมชน ผู้บริหาร สมาชิกสภา อบต. พนักงานส่วนตำบล ลูกจ้างประจำ พนักงานจ้าง			300,000.00	300,000.00	300,000.00	ผู้เข้าร่วมโครงการ ร้อยละ 90 ได้รับความรู้และนำมาใช้ ประโยชน์ชุมชนได้ อย่างยั่งยืน	ผู้เข้าร่วมกับการ อบรมได้ความรู้ใน เรื่องวินัยการ ปฏิบัติงานและ สามารถนำไปเป็น แนวทางในการ ปฏิบัติงาน	ส่วนการคลัง, กอง คลัง, สำนักคลัง
10	โครงการทัศนศึกษา ดูงาน ณ พิพิธภัณฑ์ ด้านโง่งของ สำนักงาน ปปช	เพื่อปลูกจิตสำนึก ให้กับบุคลากรใน หน่วยงานในการ ร่วมกันป้องกันและ ต่อต้านคอร์รัปชัน	ข้าราชการ พนักงาน เจ้าหน้าที่ ผู้บริหาร และสมาชิก		100,000.00				ผู้เข้าร่วมโครงการ ร้อยละ 80 มี จิตสำนึกให้กับ บุคลากรใน หน่วยงานในการ ร่วมกันป้องกันและ ต่อต้านการทุจริต คอร์รัปชัน	บุคลากรภายใน หน่วยงานมีจิตสำนึก และเกิดการเรียนรู้ ในการป้องกันการ ทุจริต	สำนักปลัด อบจ., สำนักปลัดเทศบาล, สำนักงานปลัด อบต.
11	โครงการดำเนินการ จัดการเลือกตั้ง ผู้บริหารและสมาชิก สภาท้องถิ่น	เพื่อให้มีการ ดำเนินการเลือกตั้ง นายกและสมาชิก สภา อบต. กุดจอก	ดำเนินการเลือกตั้ง นายกและสมาชิก สภา อบต. กุดจอก	300,000.00					ประชาชนในพื้นที่ ตำบลกุดจอก ออกมาใช้สิทธิ์ ร้อย ละ 80%	สามารถดำเนินการ เลือกตั้ง อบต. กุดจอก	สำนักปลัด อบจ., สำนักปลัดเทศบาล, สำนักงานปลัด อบต.
12	โครงการประชุมรับฟัง ความคิดเห็นของ ประชาชนเกี่ยวกับ การจัดทำข้อบัญญัติ และแผนพัฒนา ท้องถิ่น	จัดประชุมประชาคม ระดับหมู่บ้าน ตำบล เพื่อรับฟังความ คิดเห็นในการจัดทำ แผน / ข้อบัญญัติ	ประชุมประชาคม ระดับหมู่บ้าน ตำบล เพื่อรับฟังความ คิดเห็นในการจัดทำ แผน / ข้อบัญญัติ	20,000.00					ร้อยละ 80 เปอร์เซ็นต์ที่ ประชาชนมีส่วนร่วม ในการจัดทำแผน ข้อบัญญัติ	ประชาชน มีความ พึงพอใจในการส่วน ร่วมในการ จัดทำ แผน ข้อบัญญัติ	สำนักปลัด อบจ., สำนักปลัดเทศบาล, สำนักงานปลัด อบต.
13	โครงการจิตอาสาเรา ทำความดีด้วยหัวใจ	เพื่อส่งเสริมให้ ประชาชนมีความรัก ความสามัคคี รู้จัก เสียสละ และมีจิต อาสา	กิจกรรมทำความ สะอาด พัฒนาแหล่ง น้ำ คูคลอง การ ช่วยเหลือประชาชน ที่ขาดคนดูแล ผู้สูงอายุ ผู้พิการ			40,000.00	40,000.00	40,000.00	จำนวนผู้เข้าร่วม กิจกรรม	ประชาชนมีความรัก ความสามัคคี รู้จัก เสียสละ และมีจิต อาสา	สำนักปลัด อบจ., สำนักปลัดเทศบาล, สำนักงานปลัด อบต.

14	โครงการอบรมให้ความรู้เกี่ยวกับอำนาจหน้าที่ผู้บริหารและสมาชิกองค์การบริหารส่วนตำบล	เพื่อจัดอบรมให้ความรู้เกี่ยวกับอำนาจหน้าที่ของผู้บริหารและสมาชิกองค์การบริหารส่วนตำบล	ผู้บริหาร และสมาชิกสภาองค์การบริหารส่วนตำบล			20,000.00	20,000.00	ร้อยละ 90 ผู้เข้าร่วมโครงการได้รับความรู้	ผู้บริหารและสมาชิกสภาองค์การบริหารส่วนตำบลได้รับความรู้ความเข้าใจในอำนาจหน้าที่	สำนักปลัด อบจ., สำนักปลัดเทศบาล, สำนักงานปลัด อบต.
15	โครงการอบรมการป้องกันกาทุจริตและสร้างค่านิยมในการปฏิบัติราชการของเจ้าหน้าที่	อบรมการป้องกันกาทุจริตและสร้างค่านิยมในการปฏิบัติราชการของเจ้าหน้าที่	พนักงาน เจ้าหน้าที่ในองค์การบริหารส่วนตำบล			20,000.00	20,000.00	ร้อยละ 90 ผู้เข้าร่วมโครงการได้รับความรู้	พนักงานเจ้าหน้าที่ได้รับความรู้มีจิตสำนึกในการปฏิบัติหน้าที่อย่างโปร่งใส	สำนักปลัด อบจ., สำนักปลัดเทศบาล, สำนักงานปลัด อบต.
16	โครงการให้ความรู้ทางกฎหมายแก่ประชาชน	เพื่อจัดอบรมให้ความรู้ทางกฎหมายแก่ประชาชน	ประชาชนได้รับความรู้ทางกฎหมาย			10,000.00	10,000.00	ร้อยละ 80 ประชาชนได้รับความรู้ทางกฎหมาย	ประชาชนได้รับความรู้ทางกฎหมาย	สำนักปลัด อบจ., สำนักปลัดเทศบาล, สำนักงานปลัด อบต.
17	โครงการประชาสัมพันธ์การจัดเก็บภาษีและค่าธรรมเนียม	เพื่อประชาสัมพันธ์การจัดเก็บภาษีและค่าธรรมเนียม ในตำบลของแต่ละปี	ผู้เสียภาษีและค่าธรรมเนียมได้รับทราบถึงขั้นตอนกระบวนการเสียภาษี			10,000.00	10,000.00	สามารถเก็บภาษีและค่าธรรมเนียมได้เต็มประสิทธิภาพ	ประชาชนมีความรู้ความเข้าใจในการเสียภาษีและค่าธรรมเนียม	ส่วนการคลัง, กองคลัง, สำนักคลัง
18	โครงการอบรมบุคลากรภาพบุคคลกรเกี่ยวกับการพูดในที่ชุมชน	เพื่อพัฒนาการพูดในที่ชุมชนให้แก่พนักงานส่วนตำบล	พนักงาน เจ้าหน้าที่ในองค์การบริหารส่วนตำบล	20,000.00				ผู้เข้าร่วมอบรม มีทักษะในการพูดในที่ชุมชน เพิ่มมากขึ้น	ผู้เข้าร่วมอบรม มีทักษะในการพูดในที่ชุมชน เพิ่มมากขึ้น	สำนักปลัด อบจ., สำนักปลัดเทศบาล, สำนักงานปลัด อบต.
19	โครงการอบรมให้ความรู้เกี่ยวกับการใช้ไฟฟ้าในครัวเรือน	เพื่ออบรมให้ประชาชนมีความรู้เบื้องต้น ในการใช้ไฟฟ้า ในครัวเรือน	ประชาชนในตำบล กุดจอก			20,000.00		ประชาชนได้เข้าใจในการใช้ไฟฟ้าอย่างถูกต้องและปลอดภัย	ประชาชนได้เข้าใจในการใช้ไฟฟ้าอย่างถูกต้องและปลอดภัย	สำนักปลัด อบจ., สำนักปลัดเทศบาล, สำนักงานปลัด อบต.
20	โครงการออกสำรวจข้อมูลงานภาษีที่ดินและสิ่งก่อสร้าง	เพื่อออกสำรวจภาษีที่ดินและสิ่งก่อสร้าง	เพิ่มประสิทธิภาพในการจัดเก็บภาษี			108,000.00	108,000.00	ท้องถิ่นมีรายได้เพิ่มขึ้น	ท้องถิ่นมีรายได้เพิ่มขึ้น	ส่วนการคลัง, กองคลัง, สำนักคลัง

แผนงาน : แผนงานงานรักษาความสงบภายใน

ที่	โครงการ	วัตถุประสงค์	เป้าหมาย	งบประมาณ					ตัวชี้วัด	ผลที่คาดว่าจะได้รับ	หน่วยงานรับผิดชอบ
				2561	2562	2563	2564	2565			
1	โครงการรณรงค์ป้องกันและลดอุบัติเหตุทางถนนช่วงเทศกาลปีใหม่ และสงกรานต์	เพื่อบริการประชาชนในการสัญจรช่วงเทศกาลป้องกันและลดอุบัติเหตุทางถนนช่วงเทศกาลปีใหม่	ตั้งจุดบริการประชาชนอำนวยความสะดวกในการเดินทาง 1 จุด			20,000.00	20,000.00	20,000.00	ร้อยละ 80 ความพึงพอใจของประชาชนที่เข้าใช้บริการประชาชนอำนวยความสะดวกในการเดินทาง 1 จุด	พื้นที่ตำบลกุดจอกไม่เกิดอุบัติเหตุเนื่องจากได้ตั้งจุดบริการประชาชนอำนวยความสะดวกในการเดินทาง 1 จุด	สำนักปลัด อบจ., สำนักปลัดเทศบาล, สำนักงานปลัด อบต.
2	โครงการอบรมให้ความรู้ความปลอดภัยจากการใช้ไฟฟ้าในครัวเรือนเบื้องต้น	เพื่อให้เกิดความรู้ความเข้าใจในการใช้อุปกรณ์ไฟฟ้าในครัวเรือน	ประชาชนในตำบล กุดจอก					20,000.00	ผู้เข้าร่วมโครงการร้อยละ 90 มีความรู้ในการใช้ไฟฟ้าเบื้องต้นในครัวเรือน	ประชาชนปลอดภัยจากการใช้อุปกรณ์ไฟฟ้าในครัวเรือน	กองป้องกันและบรรเทาสาธารณภัย

3	โครงการฝึกอบรมและทบทวนอาสาสมัครป้องกันฝ่ายพลเรือน (อปพร.) ในการสัญจรช่วงเทศกาลและการบริการในการจัดกิจกรรมต่าง ๆ	เพื่อให้ อปพร. มีความพร้อมในการให้บริการประชาชน ในการสัญจรช่วงเทศกาลและการบริการในการจัดกิจกรรมต่าง ๆ	ฝึกอบรม/จัดตั้งใหม่ในการปฏิบัติงานของอปพร.				50,000.00	50,000.00	ร้อยละ80ความพึงพอใจของอปพร.ที่เข้าร่วมกิจกรรม	อปพร.มีความพร้อมในการปฏิบัติหน้าที่ในการจัดกิจกรรมและให้บริการประชาชนช่วงเทศกาลต่าง ๆ	กองป้องกันและบรรเทาสาธารณภัย
4	โครงการฝึกอบรมชุดปฏิบัติการจิตอาสาภัยพิบัติประจำองค์กรปกครองส่วนท้องถิ่น	เพื่อจัดอบรมจิตอาสาภัยพิบัติ	ดำเนินการจัดกิจกรรมจิตอาสาภัยพิบัติ			80,000.00	50,000.00	50,000.00	ร้อยละ 80 ของประชาชน มีความรู้ในด้านการป้องกันภัยพิบัติเบื้องต้น	ประชาชน มีความรู้ในด้านการป้องกันภัยพิบัติเบื้องต้น	สำนักปลัด อบจ., สำนักปลัดเทศบาล, สำนักงานปลัด อบต.
5	โครงการติดตั้งกล่องวงจรจิต ภายในตำบลกุตุจอก	เพื่อติดตั้งกล่องวงจรจิต ภายในตำบลกุตุจอก	ประชาชนมีความปลอดภัยในชีวิตและทรัพย์สิน				100,000.00	100,000.00	ร้อยละ 70 ประชาชนได้รับความปลอดภัย	มีความปลอดภัยในชีวิตและทรัพย์สิน	สำนักปลัด อบจ., สำนักปลัดเทศบาล, สำนักงานปลัด อบต.

แผนงาน : แผนงานการศึกษา

ที่	โครงการ	วัตถุประสงค์	เป้าหมาย	งบประมาณ					ตัวชี้วัด	ผลที่คาดว่าจะได้รับ	หน่วยงานรับผิดชอบ
				2561	2562	2563	2564	2565			
1	โครงการสนับสนุนค่าใช้จ่ายการบริหารสถานศึกษา (ค่าพัฒนาการจัดการศึกษา)	โครงการสนับสนุนค่าใช้จ่ายการบริหารสถานศึกษา (ค่าพัฒนาการจัดการศึกษา)	เพื่อจ่ายเป็นค่าสนับสนุนค่าใช้จ่ายในการจัดการศึกษา สำหรับศูนย์พัฒนาเด็กเล็ก			100,000.00	100,000.00	100,000.00	ร้อยละ 90 ของเด็กมีการศึกษาที่ดี	เด็กปฐมวัยในท้องถิ่นมีอุปกรณ์การเรียนเพื่อพัฒนาการเรียนการสอน	ส่วนการศึกษา, กองการศึกษา, กองส่งเสริมการศึกษา และวัฒนธรรม, กองการศึกษาศาสนา และวัฒนธรรม, สำนักงานการศึกษา
2	โครงการสนับสนุนค่าใช้จ่ายการบริหารสถานศึกษา (ค่าเงินรายหัวนักเรียน)	เพื่อจ่ายเป็นค่าสนับสนุนค่าใช้จ่ายในการจัดการศึกษา สำหรับศูนย์พัฒนาเด็กเล็ก	ค่าหนังสือ ค่าอุปกรณ์การเรียน ค่าเครื่องแบบนักเรียน ค่ากิจกรรมพัฒนาผู้เรียน			320,100.00	230,000.00	230,000.00	ร้อยละ 90 ของเด็กมีการศึกษาที่ดี	เด็กปฐมวัยในท้องถิ่นมีอุปกรณ์การเรียนเพื่อพัฒนาการเรียนการสอน	ส่วนการศึกษา, กองการศึกษา, กองส่งเสริมการศึกษา และวัฒนธรรม, กองการศึกษาศาสนา และวัฒนธรรม, สำนักงานการศึกษา
3	โครงการสนับสนุนค่าใช้จ่ายการบริหารสถานศึกษา(อาหารกลางวัน) โรงเรียนสังกัด สพฐ จำนวน 4 แห่ง	เพื่อให้นักเรียนได้รับประทานอาหารทุกคนและสารอาหารครบถ้วน	จัดสรรเงินอุดหนุนอาหารกลางวันให้กับโรงเรียนในเขตพื้นที่ 4 โรงเรียน			1,330,000.00	1,412,000.00	1,412,000.00	ร้อยละของเด็กนักเรียนมีสุขภาพอนามัยที่แข็งแรงและมีสติปัญญาดี	นักเรียนมีสุขภาพอนามัยที่แข็งแรงและมีสติปัญญาดี	ส่วนการศึกษา, กองการศึกษา, กองส่งเสริมการศึกษา และวัฒนธรรม, กองการศึกษาศาสนา และวัฒนธรรม, สำนักงานการศึกษา

4	โครงการสนับสนุนค่าใช้จ่ายการบริหารสถานศึกษา (ค่าอาหารกลางวัน)	เพื่อให้นักเรียนได้รับประทานอาหารทุกคนและสารอาหารครบถ้วน	จ้างเหมาประกอบอาหารกลางวันศูนย์พัฒนาเด็กเล็กตำบลกุศุดอกทั้ง 4 ศูนย์			553,700.00	750,000.00	750,000.00	ร้อยละ100ของเด็กเล็กมีสุขภาพอนามัยที่แข็งแรงและสติปัญญาดี	เด็กเล็กมีสุขภาพอนามัยที่แข็งแรงและสติปัญญาดี	ส่วนการศึกษา, กองการศึกษา, กองส่งเสริมการศึกษาและวัฒนธรรม, กองการศึกษาศาสนาและวัฒนธรรม, สำนักการศึกษา
5	โครงการจัดซื้ออาหารเสริม(นม)ให้กับศูนย์พัฒนาเด็กเล็กทั้ง 4 ศูนย์	เพื่อให้นักเรียนได้ดื่มนมทุกคนและส่งเสริมสุขภาพให้แข็งแรง	จัดซื้ออาหารเสริม(นม)ให้กับศูนย์พัฒนาเด็กเล็กทั้ง 4 ศูนย์			216,532.00		300,000.00	ร้อยละ100ของเด็กเล็กมีสุขภาพอนามัยที่แข็งแรง	เด็กเล็กมีสุขภาพอนามัยที่แข็งแรงและสติปัญญาดี	ส่วนการศึกษา, กองการศึกษา, กองส่งเสริมการศึกษาและวัฒนธรรม, กองการศึกษาศาสนาและวัฒนธรรม, สำนักการศึกษา
6	โครงการจัดอาหารเสริม(นม)โรงเรียนในเขตพื้นที่ตำบล ทั้ง 4 โรงเรียน	เพื่อให้นักเรียนได้ดื่มนมทุกคนและส่งเสริมสุขภาพให้แข็งแรง	จัดซื้ออาหารเสริม(นม)ให้กับโรงเรียนในเขตพื้นที่ทั้ง 4 โรงเรียน			636,180.00	700,000.00	700,000.00	ร้อยละ100ของเด็กเล็กมีสุขภาพอนามัยที่แข็งแรงและสติปัญญาดี	นักเรียนมีสุขภาพอนามัยที่แข็งแรงและสติปัญญาดี	ส่วนการศึกษา, กองการศึกษา, กองส่งเสริมการศึกษาและวัฒนธรรม, กองการศึกษาศาสนาและวัฒนธรรม, สำนักการศึกษา
7	โครงการส่งเสริมการเรียนรู้เด็กปฐมวัยท้องถิ่นไทย ผ่านการเล่น	เพื่อดำเนินการสร้างสนามเด็กเล่น สร้างปัญญา เพื่อส่งเสริมให้เด็กปฐมวัยในท้องถิ่นมีพัฒนาการสมบูรณ์ ตามวัย ผ่านการเล่นสนามเด็กเล่นสร้างปัญญา ตามนโยบายของกรมส่งเสริมการปกครองส่วนท้องถิ่น	ผู้เรียนที่มี อายุ 1-5 ปี จำนวน 100 คน					100,000.00	ร้อยละ100ของเด็กเล็กมีสุขภาพอนามัยที่แข็งแรงและสติปัญญาดี	เด็กปฐมวัยในท้องถิ่นมีพัฒนาการสมบูรณ์ ตามวัย ผ่านการเล่นสนามเด็กสร้างปัญญา	ส่วนการศึกษา, กองการศึกษา, กองส่งเสริมการศึกษาและวัฒนธรรม, กองการศึกษาศาสนาและวัฒนธรรม, สำนักการศึกษา
8	โครงการติดตั้งแอร์คอนดิชันในห้องเรียนศูนย์พัฒนาเด็กเล็กทั้ง 4 ศูนย์	เพื่อให้เด็กได้มีสิ่งแวดล้อมที่ดี เหมาะแก่การเรียนรู้ของเด็กในศูนย์ทั้ง 4 ศูนย์	ติดตั้งแอร์คอนดิชันในห้องเรียนห้องจัดกิจกรรม ศูนย์พัฒนาเด็กเล็ก					100,000.00	ร้อยละ 80 ความพึงพอใจของเด็กมีพัฒนาการที่ดีมีสภาพแวดล้อมที่เอื้อต่อการเรียนรู้	เด็กได้มีสิ่งแวดล้อมที่ดีเหมาะสมแก่การพัฒนาการ เอื้อต่อการเรียนรู้ของเด็กอยู่ในสภาพอย่างมีความสุข	ส่วนการศึกษา, กองการศึกษา, กองส่งเสริมการศึกษาและวัฒนธรรม, กองการศึกษาศาสนาและวัฒนธรรม, สำนักการศึกษา

9	โครงการสนับสนุน ค่าจัดการเรียนการ สอนของ ศูนย์พัฒนา เด็กเล็ก ทั้ง 4 แห่ง	เพื่อจ่ายเป็นค่า จัดการเรียนการ สอน/รายหัว	เพื่อจ่ายเป็นค่า จัดการเรียนการสอน รายหัว				200,000.00	200,000.00	ร้อยละ80เด็กได้รับ การสนับสนุนการ เรียนการสอนที่ เหมาะสม	เด็กมีพัฒนาการที่ เหมาะสมตามวัย	ส่วนการศึกษา, กอง การศึกษา, กอง ส่งเสริมการศึกษา และวัฒนธรรม, กอง การศึกษาศาสนา และวัฒนธรรม, สำนักการศึกษา
10	โครงการอื่นๆตาม นโยบาย	เพื่อรองรับการ กระจายอำนาจ	จัดกิจกรรมเพื่อ เสริมสร้างพัฒนาการ เด็กทั้ง 4 ศูนย์					100,000.00	ร้อยละ80โครงการ เด็กมีพัฒนาการที่ เหมาะสมตามวัย	เด็กมีพัฒนาการที่ เหมาะสมตามวัย	ส่วนการศึกษา, กอง การศึกษา, กอง ส่งเสริมการศึกษา และวัฒนธรรม, กอง การศึกษาศาสนา และวัฒนธรรม, สำนักการศึกษา
11	โครงการฝึกอบรม เชิงปฏิบัติการการ ป้องกันอัคคีภัยใน สถานศึกษา	เพื่อเพิ่มศักยภาพใน การทำงานให้แก่ บุคลากรทางการ ศึกษาครูผู้ดูแลเด็ก ในการป้องกัน อัคคีภัยในสถานศึกษา	บุคลากรทางการ ศึกษาครู/ผู้ดูแลเด็ก มีความรู้และมีความ สามารถในการ ป้องกันภัยใน สถานศึกษา					30,000.00	ร้อยละ100บุคลากร ทางการศึกษา ครู ผู้ดูแลเด็กมี ความสามารถใน การป้องกันภัยใน สถานศึกษา	บุคลากรทางการ ศึกษา ครูผู้ดูแลเด็ก มีความสามารถในการ ป้องกันภัยใน สถานศึกษา	ส่วนการศึกษา, กอง การศึกษา, กอง ส่งเสริมการศึกษา และวัฒนธรรม, กอง การศึกษาศาสนา และวัฒนธรรม, สำนักการศึกษา
12	โครงการจัดซื้อพัสดุ มติดมั่งใน ห้องเรียน ห้องจัด กิจกรรมการ พัฒนาการเด็กใน ศพด. ในสังกัด	เพื่อให้เด็กได้มี สิ่งแวดล้อมที่ดี เหมาะแก่การ พัฒนาการ เอื้อต่อ การเรียนรู้ของเด็ก อยู่ในศพด.อย่างมี ความสุข	ติดตั้งพัสดุใน ห้องเรียนห้องจัด กิจกรรมเด็กในศพด. ในสังกัดพร้อมติดตั้ง					20,000.00	ร้อยละ80ความพึง พอใจของเด็กมี พัฒนาการที่ดีจาก สภาพแวดล้อมที่ เอื้อต่อการเรียนรู้ของ เด็ก	เด็กได้มีสิ่งแวดล้อม ที่ดีเหมาะแก่การ พัฒนาการ เอื้อต่อ การเรียนรู้ของเด็ก อยู่ในศพด.อย่างมี ความสุข	ส่วนการศึกษา, กอง การศึกษา, กอง ส่งเสริมการศึกษา และวัฒนธรรม, กอง การศึกษาศาสนา และวัฒนธรรม, สำนักการศึกษา
13	โครงการจัดทำและ ปรับปรุงหลักสูตร การศึกษา	เพื่อจัดทำและ ปรับปรุงหลักสูตร การศึกษาให้ เหมาะสมกับ สถานการณ์ปัจจุบัน และตรงตามบริบท ของพื้นที่	ได้หลักสูตรที่ เหมาะสมกับการ พัฒนาการเด็กให้มี ศักยภาพตามวัย					8,000.00	ร้อยละ80ความพึง พอใจในหลักสูตร การพัฒนาการเด็ก	ได้หลักสูตรที่ เหมาะสมกับการ พัฒนาการเด็กให้มี ศักยภาพตามวัย	ส่วนการศึกษา, กอง การศึกษา, กอง ส่งเสริมการศึกษา และวัฒนธรรม, กอง การศึกษาศาสนา และวัฒนธรรม, สำนักการศึกษา
14	โครงการจัดกิจกรรม พัฒนาเด็กทั้ง 4 ด้านตรงตาม มาตรฐานและ หลักสูตร	เพื่อจัดกิจกรรมการ พัฒนาการเด็กให้มี พัฒนาการที่ดีทั้ง 4 ด้านได้ตามมาตรฐาน	จัดกิจกรรมที่ เหมาะสมกับเด็ก ตามวัยและเต็ม ศักยภาพของเด็ก					10,000.00	ร้อยละ100ความพึง พอใจในกิจกรรม เพื่อพัฒนาการเด็ก	จัดกิจกรรมที่ เหมาะสมกับเด็ก ตามวัยและเต็ม ศักยภาพของเด็ก	ส่วนการศึกษา, กอง การศึกษา, กอง ส่งเสริมการศึกษา และวัฒนธรรม, กอง การศึกษาศาสนา และวัฒนธรรม, สำนักการศึกษา

15	โครงการให้ความรู้ส่งเสริมแหล่งเรียนรู้ในท้องถิ่นและหลักเศรษฐกิจพอเพียงสำหรับเด็กปฐมวัย	เพื่อได้มีแหล่งเรียนรู้ที่หลากหลาย และมีความรักและภาคภูมิใจในท้องถิ่น	เด็กได้มีแหล่งเรียนรู้ที่หลากหลายและบูรณาการแหล่งเรียนรู้ในท้องถิ่นให้เกิดคุณค่า					10,000.00	ร้อยละ80แหล่งเรียนรู้ที่ใช้ในการศึกษาและบูรณาการใช้ในการถ่ายทอดสู่เด็กเยาวชน	เด็กได้มีแหล่งเรียนรู้ที่หลากหลายและบูรณาการแหล่งเรียนรู้ในท้องถิ่นให้เกิดคุณค่า	ส่วนการศึกษา, กองการศึกษา, กองส่งเสริมการศึกษาและวัฒนธรรม, กองการศึกษาศาสนาและวัฒนธรรม, สำนักการศึกษา
16	โครงการส่งเสริมประเพณีและภูมิปัญญาท้องถิ่น	เพื่ออนุรักษ์ ส่งเสริม ประเพณีและภูมิปัญญาท้องถิ่นโดยเด็กปฐมวัย	เด็กได้ร่วมกันอนุรักษ์ ส่งเสริมประเพณี และภูมิปัญญาท้องถิ่นและมีความรักในประเพณี วัฒนธรรมท้องถิ่น					8,000.00	ร้อยละ80ความพึงพอใจในการที่ได้ร่วมกันอนุรักษ์ ส่งเสริมประเพณี และภูมิปัญญาท้องถิ่น	เด็กได้ร่วมกันอนุรักษ์ ส่งเสริมประเพณี และภูมิปัญญาท้องถิ่นและมีความรักในประเพณี วัฒนธรรมท้องถิ่น	ส่วนการศึกษา, กองการศึกษา, กองส่งเสริมการศึกษาและวัฒนธรรม, กองการศึกษาศาสนาและวัฒนธรรม, สำนักการศึกษา
17	โครงการวันสำคัญต่างๆ	เพื่อจัดกิจกรรมวันสำคัญสำคัญต่างๆให้เด็กได้เรียนรู้และเห็นความสำคัญ	จัดกิจกรรมวันสำคัญสำคัญต่างๆให้เด็กได้เรียนรู้และเห็นความสำคัญ					12,000.00	ร้อยละ80ความพึงพอใจที่เด็กได้เรียนรู้และเห็นความสำคัญวันสำคัญต่าง ๆ	จัดกิจกรรมวันสำคัญสำคัญต่างๆให้เด็กได้เรียนรู้และเห็นความสำคัญ	ส่วนการศึกษา, กองการศึกษา, กองส่งเสริมการศึกษาและวัฒนธรรม, กองการศึกษาศาสนาและวัฒนธรรม, สำนักการศึกษา
18	โครงการส่งเสริมกีฬาและนันทนาการสำหรับเด็กปฐมวัย	เพื่อส่งเสริมกีฬาและนันทนาการสำหรับเด็กปฐมวัย	จัดกิจกรรมส่งเสริมกีฬาและนันทนาการสำหรับเด็กปฐมวัย					12,000.00	ร้อยละ100โครงการเด็กมีพัฒนาการที่เหมาะสมตามวัย	จัดกิจกรรมส่งเสริมกีฬาและนันทนาการสำหรับเด็กปฐมวัย	ส่วนการศึกษา, กองการศึกษา, กองส่งเสริมการศึกษาและวัฒนธรรม, กองการศึกษาศาสนาและวัฒนธรรม, สำนักการศึกษา
19	โครงการประเมินและแสดงผลงานทางวิชาการของเด็กและครู	เพื่อเป็นการรายงานผลการจัดการเรียนการสอนของครูและแสดงผลงานของเด็กที่ผ่านการพัฒนาจากศูนย์พัฒนาเด็กเล็ก	จัดกิจกรรม เพื่อรายงานผลการจัดการเรียนการสอนของครูและแสดงผลงานของเด็กที่ผ่านการพัฒนาจากศูนย์พัฒนาเด็กเล็ก					12,000.00	ร้อยละ100ความพึงพอใจผลการจัดการเรียนการสอนของครูและแสดงผลงานของเด็กที่ผ่านการพัฒนาจากศูนย์พัฒนาเด็กเล็ก	จัดกิจกรรม เพื่อรายงานผลการจัดการเรียนการสอนของครูและแสดงผลงานของเด็กที่ผ่านการพัฒนาจากศูนย์พัฒนาเด็กเล็ก	ส่วนการศึกษา, กองการศึกษา, กองส่งเสริมการศึกษาและวัฒนธรรม, กองการศึกษาศาสนาและวัฒนธรรม, สำนักการศึกษา
20	โครงการประชุมผู้ปกครอง, คณะกรรมการแผน, คณะกรรมการบริหารศูนย์เด็กเล็ก ฯลฯ	เพื่อรายงานผลการดำเนินงานของศูนย์พัฒนาเด็กเล็ก	ผู้ปกครองเด็ก, คณะกรรมการแผน, คณะกรรมการบริหารศูนย์เด็กเล็ก ฯลฯ					10,000.00	ร้อยละ80ความพึงพอใจของผู้มีส่วนเกี่ยวข้องได้มีส่วนร่วมในการดำเนินงานศูนย์ฯ	ผู้ปกครองรับทราบเรื่องการดำเนินงานของ ศพด.ทั้ง 4 ศูนย์	ส่วนการศึกษา, กองการศึกษา, กองส่งเสริมการศึกษาและวัฒนธรรม, กองการศึกษาศาสนาและวัฒนธรรม, สำนักการศึกษา

21	โครงการสารสัมพันธ์/โครงการเยี่ยมบ้าน	เพื่อติดตามและร่วมมือกันระหว่างบ้านศูนย์ในการพัฒนาการเด็กได้อย่างถูกต้อง	ผู้ปกครอง ครูและเด็กได้มีส่วนร่วมในการส่งเสริมการพัฒนาการเด็ก					10,000.00	ร้อยละ90ความพึงพอใจของผู้ปกครองครูและเด็กได้มีส่วนร่วมในการส่งเสริมการพัฒนาการเด็ก	ผู้ปกครอง ครูและเด็กได้มีส่วนร่วมในการส่งเสริมการพัฒนาการเด็ก	ส่วนการศึกษา, กองการศึกษา, กองส่งเสริมการศึกษาและวัฒนธรรม, กองการศึกษาศาสนาและวัฒนธรรม, สำนักการศึกษา
22	โครงการแลกเปลี่ยนเรียนรู้การผลิตสื่อและนวัตกรรมใหม่ๆทางด้านเทคโนโลยีทางการศึกษา	เพื่อจัดกิจกรรมแลกเปลี่ยนเรียนรู้การผลิตสื่อและนวัตกรรมใหม่ๆทางด้านเทคโนโลยีทางการศึกษาในเครือข่าย	จัดกิจกรรมแลกเปลี่ยนเรียนรู้การผลิตสื่อและนวัตกรรมใหม่ๆทางด้านเทคโนโลยีทางการศึกษาในเครือข่าย					12,000.00	ร้อยละ80ความพึงพอใจในกิจกรรมการผลิตสื่อและนวัตกรรมใหม่ๆของเครือข่าย	มีการจัดกิจกรรมแลกเปลี่ยนเรียนรู้การผลิตสื่อและนวัตกรรมใหม่ๆทางด้านเทคโนโลยีทางการศึกษาในเครือข่าย	ส่วนการศึกษา, กองการศึกษา, กองส่งเสริมการศึกษาและวัฒนธรรม, กองการศึกษาศาสนาและวัฒนธรรม, สำนักการศึกษา
23	โครงการสนับสนุนค่าใช้จ่ายการจัดการศึกษาสำหรับเด็กเล็ก	เพื่อเป็นค่าใช้จ่ายเกี่ยวกับการพัฒนาการจัดการศึกษาศูนย์พัฒนาเด็กเล็ก สังกัดองค์การบริหารส่วนตำบลจุกจอก 4 แห่ง โดยดำเนินการเบิกหักผลส่งเข้าบัญชีเงินฝากธนาคารในนามของสถานศึกษา	เพื่อเป็นค่าใช้จ่ายเกี่ยวกับการพัฒนาการจัดการศึกษาศูนย์พัฒนาเด็กเล็ก สังกัดองค์การบริหารส่วนตำบลจุกจอก 4 แห่ง โดยดำเนินการเบิกหักผลส่งเข้าบัญชีเงินฝากธนาคารในนามของสถานศึกษา				130,000.00	130,000.00	เพื่อเป็นค่าใช้จ่ายเกี่ยวกับการพัฒนาการจัดการศึกษาศูนย์พัฒนาเด็กเล็ก สังกัดองค์การบริหารส่วนตำบลจุกจอก 4 แห่ง โดยดำเนินการเบิกหักผลส่งเข้าบัญชีเงินฝากธนาคารในนามของสถานศึกษา	สถานศึกษามีการจัดการที่ดี	ส่วนการศึกษา, กองการศึกษา, กองส่งเสริมการศึกษาและวัฒนธรรม, กองการศึกษาศาสนาและวัฒนธรรม, สำนักการศึกษา

แผนงาน : แผนงานสาธารณสุข

ที่	โครงการ	วัตถุประสงค์	เป้าหมาย	งบประมาณ					ตัวชี้วัด	ผลที่คาดว่าจะได้รับ	หน่วยงานรับผิดชอบ
				2561	2562	2563	2564	2565			
1	โครงการรณรงค์ป้องกันและควบคุมโรคไข้เลือดออก	เพื่อป้องกันและควบคุมโรคไข้เลือดออก สำหรับประชาชน ตำบลจุกจอก	อบรมให้ความรู้การป้องกันและควบคุมโรค และจัดหา สารควบคุมโรค	40,000.00	40,000.00	40,000.00	40,000.00	40,000.00	ประชาชนร้อยละ 90 ได้รับการป้องกันและควบคุมโรคไข้เลือดออก	ประชาชนได้รับการป้องกันและควบคุมโรคไข้เลือดออก	สำนักปลัด อบจ., สำนักปลัดเทศบาล, สำนักงานปลัด อบต.
2	โครงการรณรงค์ส่งเสริมการลดปริมาณขยะและคัดแยกขยะ	เพื่อส่งเสริมให้เด็กและเยาวชน ประชาชน คัดแยกขยะได้ถูกต้อง	เด็กและเยาวชนสามารถคัดแยกขยะเพื่อง่ายต่อการทำลาย			20,000.00	20,000.00	20,000.00	ประชาชนร้อยละ 90 สามารถคัดแยกขยะได้ถูกต้อง	เด็กและเยาวชน ประชาชนสามารถคัดแยกขยะได้ถูกต้อง	สำนักปลัด อบจ., สำนักปลัดเทศบาล, สำนักงานปลัด อบต.
3	โครงการสัตรีปลอดภัยคนปลอดภัย	เพื่อป้องกันและควบคุมโรคพิษสุนัขบ้า	อบรมให้ความรู้การป้องกันและควบคุมโรคพิษสุนัขบ้า สัตรีและซิ่น ทะเบียนสัตว์และจัดหาวัสดุ(วัคซีน)ในการป้องกันและควบคุมโรคพิษสุนัขบ้า			40,000.00	40,000.00	40,000.00	ประชาชนร้อยละ 90 ได้รับการป้องกันและควบคุมโรคพิษสุนัขบ้า	ประชาชนได้รับการป้องกันและควบคุมโรคพิษสุนัขบ้า	สำนักปลัด อบจ., สำนักปลัดเทศบาล, สำนักงานปลัด อบต.



4	โครงการอุดหนุน สำหรับการ ดำเนินงานตาม แนวทางโครงการ พระราชดำริ ด้าน สาธารณสุข	เพื่อสนับสนุนให้ ชุมชน/หมู่บ้าน แห่ง ละ 20,000 บาท	การพัฒนาศักยภาพ ด้านสาธารณสุขของ คนในหมู่บ้าน - การ แก้ไขปัญหา สาธารณสุขของ หมู่บ้าน - การ จัดบริการสุขภาพ เบื้องต้นโดยศูนย์ สาธารณสุขมูลฐาน ชุมชน (ศสมช.) 3.2) สนับสนุนกิจกรรม รณรงค์สุขภาพวิถี 3.3) จัดกิจกรรม กลุ่มทางสังคมใน ท้องถิ่น			280,000.00	280,000.00	280,000.00	ประชาชนร้อยละ 90 ได้รับการแก้ไข ปัญหาด้าน สาธารณสุขของ หมู่บ้าน	ประชาชนได้รับการ จัดบริการสุขภาพ เบื้องต้นโดยศูนย์ สาธารณสุขมูลฐาน ชุมชน (ศสมช.)	สำนักปลัด อบจ., สำนักปลัดเทศบาล, สำนักงานปลัด อบต.
5	โครงการรณรงค์ ส่งเสริมการลด ปริมาณขยะและคัด แยกขยะ	เพื่อส่งเสริมให้เด็ก และเยาวชน 0-44000 ประชาชน คัดแยก ขยะได้ถูกต้อง	เด็กและเยาวชน สามารถคัดแยกขยะ เพื่อง่ายต่อการทำลาย			20,000.00	20,000.00	20,000.00	ประชาชนร้อยละ 90 สามารถคัดแยกขยะ ได้ถูกต้อง	เด็กและเยาวชน ประชาชนสามารถ คัดแยกขยะได้ถูกต้อง	สำนักปลัด อบจ., สำนักปลัดเทศบาล, สำนักงานปลัด อบต.
6	โครงการอบรมเชิง ปฏิบัติการให้ความรู้ ในการป้องกัน โรคติดต่อ	เพื่อจัดทำโครงการ ป้องกันและแก้ไข ปัญหาโรคติดต่อ	ประชาชนในพื้นที่ สามารถป้องกันตนเอง จากโรคติดต่อ					40,000.00	ร้อยละ 80 ประชาชนปลอดภัย จากโรคติดต่อ	ประชาชนปลอดภัย จากโรคติดต่อ	สำนักปลัด อบจ., สำนักปลัดเทศบาล, สำนักงานปลัด อบต.

แผนงาน : แผนงานสังคมสงเคราะห์

ที่	โครงการ	วัตถุประสงค์	เป้าหมาย	งบประมาณ					ตัวชี้วัด	ผลที่คาดว่าจะ ได้รับ	หน่วยงาน รับผิดชอบ
				2561	2562	2563	2564	2565			
1	โครงการโรงเรียน ผู้สูงอายุตำบลลูกจอก	เพื่อจัดกิจกรรม นันทนาการให้กับ ผู้สูงอายุภายใน ตำบลลูกจอก	เพื่อส่งเสริมผู้สูงอายุ ตำบลลูกจอก			40,000.00		40,000.00	ผู้สูงอายุร้อยละ 90 ได้ร่วมกิจกรรม นันทนาการ	ผู้สูงอายุมีสุขภาพ กายและจิตใจที่ดี	ส่วนสวัสดิการสังคม, กองสวัสดิการสังคม, สำนักสวัสดิการสังคม
2	โครงการส่งเสริม และพัฒนาสตรี	เพื่อส่งเสริมอาชีพ สตรีในชุมชน	สตรีในชุมชนมี รายได้ช่วงว่างงาน				20,000.00	20,000.00	ร้อยละ 80 สตรีมี รายได้เพิ่มขึ้น	ชุมชนมีรายได้เพิ่มขึ้น	ส่วนสวัสดิการสังคม, กองสวัสดิการสังคม, สำนักสวัสดิการสังคม
3	โครงการส่งเสริม และพัฒนาคุณภาพ ชีวิตคนพิการและ ผู้ดูแลคนพิการ	เพื่อพัฒนาคุณภาพ ชีวิตคนพิการและ ผู้ดูแลคนพิการ	อบรมให้ความรู้ เกี่ยวกับดูแลสุขภาพ คนพิการ				20,000.00	20,000.00	ร้อยละ 80 คุณภาพ ชีวิตผู้พิการที่ดีขึ้น	คุณภาพชีวิตผู้พิการ ที่ดีขึ้น	ส่วนสวัสดิการสังคม, กองสวัสดิการสังคม, สำนักสวัสดิการสังคม

แผนงาน : แผนงานสร้างความเข้มแข็งของชุมชน

ที่	โครงการ	วัตถุประสงค์	เป้าหมาย	งบประมาณ					ตัวชี้วัด	ผลที่คาดว่าจะ ได้รับ	หน่วยงาน รับผิดชอบ
				2561	2562	2563	2564	2565			
1	โครงการป้องกันและ แก้ไขปัญหายาเสพติด	เพื่อให้ความรู้ในการ ป้องกันและแก้ไข ปัญหายาเสพติด	เด็ก เยาวชน ประชาชน 100 คน			20,000.00	20,000.00	20,000.00	-จำนวนผู้เข้าร่วม อบรมและความพึง พอใจ -จำนวน หมู่บ้านปลอดยาเสพติด	1. ผู้เข้าอบรมได้รับ ความรู้และมีส่วน ร่วมในการป้องกัน และแก้ไขปัญหายา เสพติด 2. ทุก หมู่บ้านตำบลลูก จอกปลอดจากยา เสพติด	สำนักปลัด อบจ., สำนักปลัดเทศบาล, สำนักงานปลัด อบต.

แผนงาน : แผนงานการศาสนาวัฒนธรรมและนันทนาการ

ที่	โครงการ	วัตถุประสงค์	เป้าหมาย	งบประมาณ					ตัวชี้วัด	ผลที่คาดว่าจะได้รับ	หน่วยงานรับผิดชอบ
				2561	2562	2563	2564	2565			
1	โครงการแข่งขันกีฬาต้านยาเสพติด	เพื่อเด็กเยาวชน ประชาชนได้ใช้เวลาว่างให้เกิดประโยชน์ ห่างไกลยาเสพติด มีสุขภาพดี เกิดความรักสามัคคี	เด็กเยาวชน ประชาชนได้ใช้เวลาว่างให้เกิดประโยชน์ ห่างไกลยาเสพติด มีสุขภาพดี เกิดความรักสามัคคี	100,000.00	100,000.00	100,000.00	100,000.00	100,000.00	ร้อยละ90ความพึงพอใจของประชาชน เด็กเยาวชนได้ ร่วมกิจกรรมแข่งขันกีฬาต้านยาเสพติด	เพื่อเด็กเยาวชน ประชาชนได้ใช้เวลาว่างให้เกิดประโยชน์ ห่างไกลยาเสพติด มีสุขภาพดี เกิดความรักสามัคคี	ส่วนการศึกษา, กองการศึกษา, กองส่งเสริมการศึกษา และวัฒนธรรม, กองการศึกษาศาสนา และวัฒนธรรม, สำนักการศึกษา

แผนงาน : แผนงานอุตสาหกรรมและการโยธา

ที่	โครงการ	วัตถุประสงค์	เป้าหมาย	งบประมาณ					ตัวชี้วัด	ผลที่คาดว่าจะได้รับ	หน่วยงานรับผิดชอบ
				2561	2562	2563	2564	2565			

ยุทธศาสตร์ : ด้านส่งเสริมและพัฒนาาระบบการศึกษา บำรุงศาสนา สืบสานวัฒนธรรมและภูมิปัญญาท้องถิ่น

แผนงาน : แผนงานการศึกษา

ที่	โครงการ	วัตถุประสงค์	เป้าหมาย	งบประมาณ					ตัวชี้วัด	ผลที่คาดว่าจะได้รับ	หน่วยงานรับผิดชอบ
				2561	2562	2563	2564	2565			
1	โครงการวันเด็ก	เพื่อให้เด็ก เยาวชน เกิดความรักความสามัคคีและกล้าคิด กล้าแสดงออก	เพื่อเป็นค่าใช้จ่าย ตามโครงการ เช่น ค่าตกแต่งสถานที่ น้ำดื่ม วัสดุ อุปกรณ์ ฯลฯ			40,000.00	50,000.00	50,000.00	ร้อยละ90ของเด็ก มีความสุขกล้าคิดกล้าแสดงออก	เด็กเกิดความรักสามัคคีกล้าคิด กล้าแสดงออก	ส่วนการศึกษา, กองการศึกษา, กองส่งเสริมการศึกษา และวัฒนธรรม, กองการศึกษาศาสนา และวัฒนธรรม, สำนักการศึกษา
2	โครงการส่งเสริมวัฒนธรรมการอ่าน เพื่อสร้างสังคมแห่งการเรียนรู้ของประชาชนในท้องถิ่น	เพื่อการสืบสาน ประเพณี ศิลปวัฒนธรรมและ ภูมิปัญญาประเพณีท้องถิ่น	จัดกิจกรรมโดยมี ประชาชนเข้าร่วม กิจกรรมเพื่อการสืบสานประเพณีท้องถิ่น			10,000.00	20,000.00	20,000.00	ร้อยละ80ความพึงพอใจของ ผู้บริหาร ผู้นำประชาชนได้ ร่วมกิจกรรม	ผู้บริหาร ผู้นำ ประชาชนได้ร่วม กิจกรรมเพื่อการสืบสานประเพณีท้องถิ่น	ส่วนการศึกษา, กองการศึกษา, กองส่งเสริมการศึกษา และวัฒนธรรม, กองการศึกษาศาสนา และวัฒนธรรม, สำนักการศึกษา
3	โครงการประชุม คณะกรรมการ การศึกษาท้องถิ่น และการจัดทำ แผนพัฒนา การศึกษาท้องถิ่น	เพื่อชี้แจงและหา แนวทางในการ พัฒนาการศึกษา ของท้องถิ่นและร่วม จัดทำแผนพัฒนา การศึกษาท้องถิ่น	คณะกรรมการ การศึกษาท้องถิ่น ประสานความร่วมมือในการพัฒนา การศึกษาของ ท้องถิ่น เพื่อเด็ก เยาวชนและ ประชาชน					20,000.00	ร้อยละ80ความพึงพอใจของ คณะกรรมการ ที่มี ส่วนร่วมในการ พัฒนาการศึกษา ท้องถิ่น	คณะกรรมการ การศึกษาท้องถิ่นได้ แสดงความคิดเห็น และรับรู้ข่าวสารการ ดำเนินงานด้าน การศึกษา	ส่วนการศึกษา, กองการศึกษา, กองส่งเสริมการศึกษา และวัฒนธรรม, กองการศึกษาศาสนา และวัฒนธรรม, สำนักการศึกษา

4	โครงการปฐมนิเทศผู้ปกครองเด็กศูนย์พัฒนาเด็กเล็ก	เพื่อชี้แจงแนวทางการดำเนินงานศูนย์พัฒนาเด็กเล็กให้กับผู้ปกครองประชาชน ชุมชน และประสานความร่วมมือในการพัฒนาเด็ก	ผู้ปกครอง ประชาชน ชุมชนและประสานความร่วมมือในการพัฒนาเด็กปฐมวัย และเข้าใจในหลักการพัฒนาการเด็ก					20,000.00	ร้อยละ80ความพึงพอใจของผู้ปกครองของเด็ก ที่มีส่วนร่วมและเข้าใจการพัฒนาการเด็ก	ผู้ปกครองได้แสดงความคิดเห็นและรับรู้ข่าวสารการดำเนินงานของศูนย์พัฒนาเด็กเล็ก	ส่วนการศึกษา, กองการศึกษา, กองส่งเสริมการศึกษา และวัฒนธรรม, กองการศึกษาศาสนา และวัฒนธรรม, สำนักการศึกษา	
5	โครงการพัฒนาบุคลากรทางการศึกษาให้เข้ารับการอบรม สัมมนาต่างๆ/ศึกษาดูงาน	เพื่อเพิ่มศักยภาพในการทำงานให้แก่บุคลากรทางการศึกษาครูผู้ดูแลเด็ก	อบรมสัมมนาต่างๆ และศึกษาดูงาน					80,000.00	ร้อยละ80บุคลากรทางการศึกษา ครูผู้ดูแลเด็ก ได้รับการอบรมและศึกษาดูงานอย่างน้อย ปีละ 2 ครั้ง	บุคลากรทางการศึกษา ครูผู้ดูแลเด็ก มีศักยภาพในการทำงาน	ส่วนการศึกษา, กองการศึกษา, กองส่งเสริมการศึกษา และวัฒนธรรม, กองการศึกษาศาสนา และวัฒนธรรม, สำนักการศึกษา	
6	โครงการฝึกอบรมการจัดทำแผนพัฒนาการศึกษา/การบริหารงบประมาณสถานศึกษาสำหรับครูและผู้ดูแลเด็ก	เพื่อเพิ่มศักยภาพในการทำงานให้แก่บุคลากรทางการศึกษาครูผู้ดูแลเด็ก	สามารถจัดทำแผนพัฒนาการศึกษา /ระบบงานการเงิน บัญชีพัสดุ สถานศึกษาได้อย่างถูกต้อง					20,000.00	20,000.00	ร้อยละ100บุคลากรทางการศึกษา ครูผู้ดูแลเด็ก จัดทำแผนพัฒนาการศึกษา สถานศึกษาได้อย่างถูกต้อง	จัดทำแผนพัฒนาการศึกษา ระบบงานการเงิน บัญชีพัสดุ สถานศึกษาได้อย่างถูกต้อง	ส่วนการศึกษา, กองการศึกษา, กองส่งเสริมการศึกษา และวัฒนธรรม, กองการศึกษาศาสนา และวัฒนธรรม, สำนักการศึกษา

แผนงาน : แผนงานการศาสนาวัฒนธรรมและนันทนาการ

ที่	โครงการ	วัตถุประสงค์	เป้าหมาย	งบประมาณ					ตัวชี้วัด	ผลที่คาดว่าจะได้รับ	หน่วยงานรับผิดชอบ
				2561	2562	2563	2564	2565			
1	โครงการอบรมคุณธรรมจริยธรรมเด็กและเยาวชนพนักงาน ข้าราชการ และประชาชน	เพื่อการส่งเสริมคุณธรรมเด็กและเยาวชนให้อยู่ในสังคมได้อย่างมีความสุข	จัดกิจกรรมฝึกอบรมเด็กและเยาวชนโดยใช้หลักธรรมคำสอนแนวทางปฏิบัติที่ดีเพื่อการดำรงชีวิตอย่างมีความสุข			80,000.00	80,000.00	80,000.00	ร้อยละ90ความพึงพอใจของเด็ก เยาวชนได้ร่วมกิจกรรม	เด็กและเยาวชนในเขตพื้นที่ตำบลกุดจอกเข้าร่วมกิจกรรมฝึกอบรมเด็กและเยาวชนโดยใช้หลักธรรมคำสอนตามเป้าหมาย	ส่วนการศึกษา, กองการศึกษา, กองส่งเสริมการศึกษา และวัฒนธรรม, กองการศึกษาศาสนา และวัฒนธรรม, สำนักการศึกษา
2	โครงการสืบสานประเพณี ศิลปวัฒนธรรมและภูมิปัญญาท้องถิ่น	เพื่อการสืบสานประเพณี ศิลปวัฒนธรรมและภูมิปัญญาท้องถิ่น	จัดกิจกรรมโดยมีประชาชนเข้าร่วมกิจกรรมเพื่อการสืบสานประเพณีท้องถิ่น			50,000.00	50,000.00	50,000.00	ร้อยละ80ความพึงพอใจของ ผู้บริหาร ผู้นำประชาชนได้ร่วมกิจกรรม	ผู้บริหาร ผู้นำประชาชนได้ร่วมกิจกรรมเพื่อการสืบสานประเพณีท้องถิ่น	ส่วนการศึกษา, กองการศึกษา, กองส่งเสริมการศึกษา และวัฒนธรรม, กองการศึกษาศาสนา และวัฒนธรรม, สำนักการศึกษา

3	โครงการวันสำคัญทางพระพุทธศาสนาและกิจกรรมต่างๆ	เพื่อส่งเสริมและทำนุบำรุงศาสนาและภูมิปัญญาประเพณีท้องถิ่น	จัดกิจกรรมโดยมีประชาชนเข้าร่วมกิจกรรมเพื่อการสืบสานประเพณีท้องถิ่น			60,000.00	60,000.00	60,000.00	ร้อยละ80ความพึงพอใจของผู้บริหาร ผู้นำประชาชนได้ร่วมกิจกรรม	ผู้บริหาร ผู้นำประชาชนได้ร่วมกิจกรรมเพื่อการทำนุบำรุงศาสนาและสืบสานประเพณีท้องถิ่น	ส่วนการศึกษา, กองการศึกษา, กองส่งเสริมการศึกษาและวัฒนธรรม, กองการศึกษาศาสนาและวัฒนธรรม, สำนักการศึกษา
4	โครงการประเพณีงานประเพณีบัวใหญ่	เพื่อให้ชาวอำเภอบัวใหญ่ ส่งเสริมวัฒนธรรมให้ประชาชนได้มีกิจกรรมร่วมกัน	ประชาชนตำบลลูกจอกได้ทำกิจกรรมร่วมกับอำเภอบัวใหญ่			60,000.00	80,000.00	80,000.00	ร้อยละ 80 ของประชาชนอำเภอบัวใหญ่ได้มีกิจกรรมบัวใหญ่ร่วมกัน	ประชาชนได้ร่วมกิจกรรมบัวใหญ่	ส่วนการศึกษา, กองการศึกษา, กองส่งเสริมการศึกษาและวัฒนธรรม, กองการศึกษาศาสนาและวัฒนธรรม, สำนักการศึกษา
5	อุดหนุนงบประมาณงานรัฐพิธี ราชพิธี อำเภอบัวใหญ่	เพื่ออุดหนุนการจัดกิจกรรมเกี่ยวกับการประกอบพิธีและงานราชพิธี	จัดกิจกรรมเกี่ยวกับการประกอบพิธีและงานราชพิธี ของชาวอำเภอบัวใหญ่			10,000.00	10,000.00	10,000.00	ร้อยละ 80 ของชาวอำเภอบัวใหญ่พอใจต่อการจัดกิจกรรม	ประชาชนชาวอำเภอบัวใหญ่ได้ร่วมกันจัดกิจกรรมรัฐพิธี ราชพิธีอำเภอบัวใหญ่	ส่วนการศึกษา, กองการศึกษา, กองส่งเสริมการศึกษาและวัฒนธรรม, กองการศึกษาศาสนาและวัฒนธรรม, สำนักการศึกษา
6	โครงการแข่งขันกีฬาท้องถิ่นสัมพันธ์	เพื่อเด็กเยาวชนประชาชนได้ใช้เวลาว่างให้เกิดประโยชน์ ห่างไกลยาเสพติด มีสุขภาพดี เกิดความรักสามัคคี	เด็กเยาวชนประชาชนได้ใช้เวลาว่างให้เกิดประโยชน์ ห่างไกลยาเสพติด มีสุขภาพดี เกิดความรักสามัคคี			20,000.00	20,000.00	20,000.00	ร้อยละ90ความพึงพอใจของประชาชนเด็กเยาวชนได้ ร่วมกิจกรรมแข่งขันกีฬาด้านยาเสพติด	เพื่อเด็กเยาวชนประชาชนได้ใช้เวลาว่างให้เกิดประโยชน์ ห่างไกลยาเสพติด มีสุขภาพดี เกิดความรักสามัคคี	ส่วนการศึกษา, กองการศึกษา, กองส่งเสริมการศึกษาและวัฒนธรรม, กองการศึกษาศาสนาและวัฒนธรรม, สำนักการศึกษา
7	โครงการจัดหาอุปกรณ์กีฬาสนับสนุนการเล่นกีฬาของประชาชน	เพื่อจัดหาอุปกรณ์กีฬาใช้ในการส่งเสริมให้ประชาชนได้ออกกำลังกาย ใช้เวลาว่างให้เกิดประโยชน์ส่งผลต่อสุขภาพร่างกายแข็งแรง	มีอุปกรณ์กีฬาสำหรับเล่นกีฬาและฝึกซ้อมกีฬา ในทุกหมู่บ้าน ประชาชนใช้เวลาว่างให้เกิดประโยชน์ ห่างไกลยาเสพติด			90,000.00	90,000.00	90,000.00	ร้อยละ80ความพึงพอใจของประชาชนเด็กเยาวชนได้มีอุปกรณ์กีฬาสำหรับเล่นกีฬาและฝึกซ้อมกีฬา	มีอุปกรณ์กีฬาสำหรับเล่นกีฬาและฝึกซ้อมกีฬา ในทุกหมู่บ้าน ประชาชนใช้เวลาว่างให้เกิดประโยชน์ ห่างไกลยาเสพติด	ส่วนการศึกษา, กองการศึกษา, กองส่งเสริมการศึกษาและวัฒนธรรม, กองการศึกษาศาสนาและวัฒนธรรม, สำนักการศึกษา

ยุทธศาสตร์ : การส่งเสริมการประกอบอาชีพของประชาชน

แผนงาน : แผนงานสังคมสงเคราะห์

ที่	โครงการ	วัตถุประสงค์	เป้าหมาย	งบประมาณ					ตัวชี้วัด	ผลที่คาดว่าจะได้รับ	หน่วยงานรับผิดชอบ
				2561	2562	2563	2564	2565			
1	โครงการสร้างงานสร้างรายได้ให้ชุมชน	เพื่อให้ความรู้เกี่ยวกับการประกอบอาชีพแก่ประชาชน	จำนวน ผู้เข้าร่วมรับการอบรม ไม่น้อยกว่า 60 คน			20,000.00		20,000.00	จำนวนร้อยละ 80 ของประชาชนกลุ่มเป้าหมาย ได้รับความรู้จากอบรม	ประชาชนได้รับการพัฒนาอาชีพ	ส่วนสวัสดิการสังคม, กองสวัสดิการสังคม, สำนักสวัสดิการสังคม



**รายละเอียดโครงการพัฒนา**  
**แผนพัฒนาท้องถิ่น (พ.ศ. 2561 - 2565)**  
**สำหรับ โครงการที่เกิณศักยภาพขององค์กรปกครองส่วนท้องถิ่น**  
**อบต.กุดจอก บัวใหญ่ จ.นครราชสีมา**

ยุทธศาสตร์ : ก่อสร้างปรับปรุงด้านโครงสร้างพื้นฐาน และส่งเสริมอนุรักษ์ฟื้นฟูทรัพยากรธรรมชาติและสิ่งแวดล้อม

แผนงาน : แผนงานบริหารงานทั่วไป

ที่	โครงการ	วัตถุประสงค์	เป้าหมาย	งบประมาณ					ตัวชี้วัด	ผลที่คาดว่าจะได้รับ	หน่วยงานรับผิดชอบ
				2561	2562	2563	2564	2565			

แผนงาน : แผนงานการศึกษา

ที่	โครงการ	วัตถุประสงค์	เป้าหมาย	งบประมาณ					ตัวชี้วัด	ผลที่คาดว่าจะได้รับ	หน่วยงานรับผิดชอบ
				2561	2562	2563	2564	2565			

แผนงาน : แผนงานเกษตรและชุมชน

ที่	โครงการ	วัตถุประสงค์	เป้าหมาย	งบประมาณ					ตัวชี้วัด	ผลที่คาดว่าจะได้รับ	หน่วยงานรับผิดชอบ
				2561	2562	2563	2564	2565			

แผนงาน : แผนงานอุตสาหกรรมและการโยธา

ที่	โครงการ	วัตถุประสงค์	เป้าหมาย	งบประมาณ					ตัวชี้วัด	ผลที่คาดว่าจะได้รับ	หน่วยงานรับผิดชอบ
				2561	2562	2563	2564	2565			
1	โครงการก่อสร้างถนน คสล.บ้านหัวฝาย หมู่ 13 - บ้านโลก หมู่ 4	เพื่อก่อสร้าง ถนนคสล.บ้านหัวฝาย หมู่ 13 - บ้านโลก หมู่ 4	ก่อสร้าง ถนนคสล.ขนาดกว้าง 4 เมตร ยาว 114 เมตร หนา 0.15 เมตร (วางท่อคสล.ยาว ขนาดเส้นผ่านศูนย์กลาง 0.40 เมตร จำนวน 5 ท่อน (รายละเอียดตามแบบ อบต.กุดจอก กำหนด)				349,000.00		ร้อยละ80ความพึงพอใจของประชาชนที่เข้าใช้บริการประชาชนอำนวยความสะดวกในการเดินทาง 1 จุด	ผู้เข้าร่วมโครงการร้อยละ 90 ได้รับความรู้และนำมาใช้ประโยชน์ชุมชนได้อย่างยั่งยืน	ส่วนโยธา, กองโยธา, กองช่าง, กองช่างสุขาภิบาล, กองประปา, สำนักช่าง, สำนักการช่าง
2	โครงการก่อสร้างระบบประปาพร้อมเจาะบ่อบาดาล หมู่ 2	เพื่อก่อสร้างระบบประปาผิวดินตรง แคมเปญ ขนาด 15 ลบ.ม.ตามแบบอบต.กุดจอก กำหนด	ก่อสร้างระบบประปาผิวดินตรง แคมเปญ ขนาด 15 ลบ.ม.และประสานท่อระหว่างระบบให้เรียบร้อย พร้อมเจาะบ่อบาดาล ขนาด Ø 150 มม. ขนาดความลึกไม่น้อยกว่า 42.50 เมตรพร้อมท่อกรุ Ø 6				500,000.00		ร้อยละ80ของประชาชนในพื้นที่มีน้ำใช้เพียงพอ	ประชาชนในพื้นที่มีน้ำใช้เพียงพอ	ส่วนโยธา, กองโยธา, กองช่าง, กองช่างสุขาภิบาล, กองประปา, สำนักช่าง, สำนักการช่าง

3	โครงการก่อสร้างระบบประปาบาดาล บ้านโคกเพ็ด หมู่ 3	ก่อสร้างระบบประปาผิวดินทรงแชมเปญ ตามแบบ อบต.กุดจอก กำหนด	ก่อสร้างระบบประปาผิวดินทรงแชมเปญ ขนาด 15 ลม.ม.และประสานท่อระหว่างระบบให้เรียบร้อย พร้อมเจาะบ่อบาดาล ขนาด Ø 150 มม. ขนาดความลึกไม่น้อยกว่า 42.50 เมตรพร้อมท่อกรู Ø 6				500,000.00		ร้อยละ80 ประชาชนในพื้นที่มีแหล่งน้ำอุปโภคบริโภคพอเพียง	ประชาชนในพื้นที่มีแหล่งน้ำอุปโภคบริโภคพอเพียง	ส่วนโยธา, กองโยธา, กองช่าง, กองช่างสุขาภิบาล, กองประปา, สำนักช่าง, สำนักการช่าง
4	โครงการก่อสร้างถนน คอนกรีตเสริมเหล็ก หมู่ 9 (สายบ้านหนองกระโดน - บ้านหนองพะเนียด)	เพื่อก่อสร้างถนนคอนกรีตเสริมเหล็ก หมู่ 9 (สายบ้านหนองกระโดน - บ้านหนองพะเนียด)	ก่อสร้างถนน คสล. ขนาดกว้าง 5.00 เมตร ยาว 133 เมตร หนา 0.15 เมตร (รายละเอียดโครงการตามแบบ อบต.กุดจอก กำหนด)				500,000.00		ประชาชนร้อยละ ๙๐ ของหมู่บ้านมีความพึงพอใจกับเส้นทาง	ประชาชนได้รับความสะดวกในการเดินทาง	ส่วนโยธา, กองโยธา, กองช่าง, กองช่างสุขาภิบาล, กองประปา, สำนักช่าง, สำนักการช่าง
5	โครงการก่อสร้างระบบประปาบาดาล บ้านดอนแร่ หมู่ 9	ก่อสร้างระบบประปาผิวดินทรงแชมเปญ ตามแบบ อบต.กุดจอก กำหนด	ก่อสร้างระบบประปาผิวดินทรงแชมเปญ ขนาด 15 ลม.ม.และประสานท่อระหว่างระบบให้เรียบร้อย พร้อมเจาะบ่อบาดาล ขนาด Ø 150 มม. ขนาดความลึกไม่น้อยกว่า 42.50 เมตรพร้อมท่อกรู Ø 6				500,000.00		ร้อยละ80 ประชาชนในพื้นที่มีแหล่งน้ำอุปโภคบริโภคพอเพียง	ประชาชนในพื้นที่มีแหล่งน้ำอุปโภคบริโภคพอเพียง	ส่วนโยธา, กองโยธา, กองช่าง, กองช่างสุขาภิบาล, กองประปา, สำนักช่าง, สำนักการช่าง
6	โครงการก่อสร้างระบบประปาบาดาล บ้านหัวฝาย หมู่ 13	ก่อสร้างระบบประปาผิวดินทรงแชมเปญ ตามแบบ อบต.กุดจอก กำหนด	ก่อสร้างระบบประปาผิวดินทรงแชมเปญ ขนาด 15 ลม.ม.และประสานท่อระหว่างระบบให้เรียบร้อย พร้อมเจาะบ่อบาดาล ขนาด Ø 150 มม. ขนาดความลึกไม่น้อยกว่า 42.50 เมตรพร้อมท่อกรู Ø 6				500,000.00		ร้อยละ80 ประชาชนในพื้นที่มีแหล่งน้ำอุปโภคบริโภคพอเพียง	ประชาชนในพื้นที่มีแหล่งน้ำอุปโภคบริโภคพอเพียง	ส่วนโยธา, กองโยธา, กองช่าง, กองช่างสุขาภิบาล, กองประปา, สำนักช่าง, สำนักการช่าง

7	โครงการก่อสร้างระบบประปาบาดาล บ้านโนนแดง หมู่ 14	ก่อสร้างระบบประปาผิวดินทรงแชมแปลู ตามแบบ อบต.กุดจอก กำหนด	ก่อสร้างระบบประปาผิวดินทรงแชมแปลู ขนาด 15 ล.ม.และประสานท่อระหว่างระบบให้เรียบร้อย พร้อมเจาะบ่อบาดาล ขนาด Ø 150 มม. ขนาดความลึกไม่น้อยกว่า 42.50 เมตรพร้อมท่อกรู Ø 6				500,000.00		ร้อยละ80 ประชาชนในพื้นที่มีแหล่งน้ำอุปโภคบริโภคพอเพียง	ประชาชนในพื้นที่มีแหล่งน้ำอุปโภคบริโภคพอเพียง	ส่วนโยธา, กองโยธา, กองช่าง, กองช่างสุขาภิบาล, กองประปา, สำนักช่าง, สำนักการช่าง
8	โครงการก่อสร้างถนน คสล.บ้านหนองปรือหมู่ 6 - บ้านโนนพลวง ตำบลบัวใหญ่	เพื่อก่อสร้างถนน คสล.บ้านหนองปรือหมู่ 6 - บ้านโนนพลวง ตำบลบัวใหญ่	ก่อสร้างถนน คสล. ขนาดกว้าง 5.00 เมตร ยาว 133 เมตร หนา 0.15 เมตร (รายละเอียดโครงการตามแบบ อบต.กุดจอก กำหนด)	200,000.00			500,000.00		ประชาชนร้อยละ ๑๐๐ ของหมู่บ้านมีไฟฟ้าใช้	ประชาชนได้รับความสะดวกในการเดินทาง	ส่วนโยธา, กองโยธา, กองช่าง, กองช่างสุขาภิบาล, กองประปา, สำนักช่าง, สำนักการช่าง
9	โครงการขยายแหล่งเก็บน้ำเพื่อการเกษตร หมู่ 1 หนองน้อย หมู่ 6 หนองปรือ หมู่ 10 คุ่มะคำ	เพื่อขยายแหล่งเก็บน้ำเพื่อการเกษตร หมู่ 1 หนองน้อย หมู่ 6 หนองปรือ หมู่ 10 คุ่มะคำ	ขยายแหล่งเก็บน้ำเพื่อการเกษตร หมู่ 1 หนองน้อย หมู่ 6 หนองปรือ หมู่ 10 คุ่มะคำ ตามแบบ อบต.กุดจอก กำหนด				1,500,000.00		ประชาชนร้อยละ ๙๐ ของหมู่บ้าน ประชาชนมีน้ำสำหรับอุปโภคบริโภค ทำการเกษตร	ประชาชนมีน้ำสำหรับอุปโภคบริโภค ทำการเกษตร และเลี้ยงสัตว์	ส่วนโยธา, กองโยธา, กองช่าง, กองช่างสุขาภิบาล, กองประปา, สำนักช่าง, สำนักการช่าง
10	โครงการก่อสร้างถนน คสล.บ้านคุ่มะคำ หมู่ 10 - คุ่มหนองกระโดน หมู่ 9	เพื่อก่อสร้างถนน คสล.บ้านคุ่มะคำ หมู่ 10 - คุ่มหนองกระโดน หมู่ 9	ก่อสร้างถนน คสล. ขนาดกว้าง 5.00 เมตร ยาว 133 เมตร หนา 0.15 เมตร (รายละเอียดโครงการตามแบบ อบต.กุดจอก กำหนด)	200,000.00	200,000.00		500,000.00		ร้อยละ80ความพึงพอใจของประชาชนที่ใช้บริการประชาชนอำนวยความสะดวกในการเดินทาง 1 จุด	ประชาชนได้รับความสะดวกในการเดินทาง	ส่วนโยธา, กองโยธา, กองช่าง, กองช่างสุขาภิบาล, กองประปา, สำนักช่าง, สำนักการช่าง
11	โครงการก่อสร้างถนน คสล.สายบ้านนางเกตุ ถึงบ้านนางชื่น หมู่ 12	เพื่อก่อสร้างถนน คสล.สายบ้านนางเกตุ ถึง บ้านนางชื่น หมู่ 12	ก่อสร้างถนน คสล. ขนาดกว้าง 5.00 เมตร ยาว 133 เมตร หนา 0.15 เมตร (รายละเอียดโครงการตามแบบ อบต.กุดจอก กำหนด)	450,000.00	200,000.00		500,000.00		ประชาชนร้อยละ ๙๐ ได้รับความสะดวกในการใช้บริการ	ประชาชนได้รับความปลอดภัย	ส่วนโยธา, กองโยธา, กองช่าง, กองช่างสุขาภิบาล, กองประปา, สำนักช่าง, สำนักการช่าง



12	โครงการก่อสร้างถนนคอนกรีตเสริมเหล็ก (คสล.) บ้านดอนแร่ หมู่ 9 (คุ้มสวนผัก )	เพื่อก่อสร้างถนนคอนกรีตเสริมเหล็ก (คสล.) บ้านดอนแร่ หมู่ 9 (คุ้มสวนผัก บ้านนางดอน)	ก่อสร้างถนน คสล. ขนาดกว้าง 5.00 เมตร ยาว 133 เมตร หนา 0.15 เมตร (รายละเอียดโครงการตามแบบ อบต.กุดจอก กำหนด)				500,000.00		ประชาชนได้รับความสะดวกในการสัญจร	ประชาชนได้รับความสะดวกในการเดินทาง	ส่วนโยธา, กองโยธา, กองช่าง, กองช่างสุขาภิบาล, กองประปา, สำนักช่าง, สำนักการช่าง
13	โครงการก่อสร้างระบบประปาบาดาล บ้านโสก หมู่ 4	ก่อสร้างระบบประปาบาดาลทรงแชมเปอู ตามแบบ อบต.กุดจอก กำหนด	ก่อสร้างระบบประปาบาดาลทรงแชมเปอู ขนาด 15 ลม.ม.และประสาบท่อระหว่างระบบให้เรียบร้อย พร้อมเจาะบ่อบาดาล ขนาด Ø 150 มม. ขนาดความลึกไม่น้อยกว่า 42.50 เมตรพร้อมท่อกรู Ø 6				500,000.00		ร้อยละ80 ประชาชนในพื้นที่มีแหล่งน้ำอุปโภคบริโภคพอเพียง	ประชาชนในพื้นที่มีแหล่งน้ำอุปโภคบริโภคพอเพียง	ส่วนโยธา, กองโยธา, กองช่าง, กองช่างสุขาภิบาล, กองประปา, สำนักช่าง, สำนักการช่าง
14	โครงการก่อสร้างระบบประปาบาดาล บ้านหนองเชียงไข่ หมู่ 5	ก่อสร้างระบบประปาบาดาลทรงแชมเปอู ตามแบบ อบต.กุดจอก กำหนด	ก่อสร้างระบบประปาบาดาลทรงแชมเปอู ขนาด 15 ลม.ม.และประสาบท่อระหว่างระบบให้เรียบร้อย พร้อมเจาะบ่อบาดาล ขนาด Ø 150 มม. ขนาดความลึกไม่น้อยกว่า 42.50				500,000.00		ร้อยละ80 ประชาชนในพื้นที่มีแหล่งน้ำอุปโภคบริโภคพอเพียง	ประชาชนในพื้นที่มีแหล่งน้ำอุปโภคบริโภคพอเพียง	ส่วนโยธา, กองโยธา, กองช่าง, กองช่างสุขาภิบาล, กองประปา, สำนักช่าง, สำนักการช่าง
15	โครงการก่อสร้างถนน คอนกรีตเสริมเหล็ก หมู่ 2 (สายรอบบ้าน)	เพื่อให้ประชาชนได้มีถนนใช้ในการคมนาคมได้สะดวกรวดเร็วยิ่งขึ้น	ก่อสร้างถนน คสล. ขนาดกว้าง 5.00 เมตร ยาว 133 เมตร หนา 0.15 เมตร (รายละเอียดโครงการตามแบบ อบต.กุดจอก กำหนด)	200,000.00			500,000.00		ประชาชนร้อยละ 90 ได้รับความสะดวกในการใช้บริการทาง อบต.	ประชาชนได้รับความสะดวกรวดเร็วในการคมนาคม และการขนส่งผลผลิตทางการเกษตร	ส่วนโยธา, กองโยธา, กองช่าง, กองช่างสุขาภิบาล, กองประปา, สำนักช่าง, สำนักการช่าง
16	โครงการก่อสร้างถนนลาดยางบ้านหัตถ์น้อย หมู่ 2 ถึงบ้านโคกหัตถ์ หมู่ 3	เพื่อให้ประชาชนได้มีถนนใช้ในการคมนาคมได้สะดวกรวดเร็วยิ่งขึ้น	ซ่อมสร้างถนนลาดยางขนาดผิวจราจรกว้าง 6.00 เมตร ยาว 215.00 เมตร (รายละเอียดโครงการเป็นไปตามแบบ อบต.กุดจอก กำหนด)				500,000.00		ประชาชนร้อยละ 90 ได้รับความสะดวกในการใช้บริการทาง อบต.	ประชาชนได้รับความสะดวกรวดเร็วในการคมนาคม และการขนส่งผลผลิตทางการเกษตร	ส่วนโยธา, กองโยธา, กองช่าง, กองช่างสุขาภิบาล, กองประปา, สำนักช่าง, สำนักการช่าง

17	โครงการก่อสร้างถนน คสล. หมู่ 3 (ขอยรอบบ้าน)	เพื่อให้ประชาชนได้มีถนนใช้ในการคมนาคมได้สะดวกรวดเร็วยิ่งขึ้น	ก่อสร้างถนน คสล. ขนาดกว้าง 5.00 เมตร ยาว 133 เมตร หนา 0.15 เมตร (รายละเอียดโครงการตามแบบ อบต.กุดจอก กำหนด)				500,000.00		ประชาชนร้อยละ 90 ได้รับความสะดวกในการมาใช้บริการทาง อบต.	ประชาชนได้รับความสะดวกรวดเร็วในการคมนาคม และการขนส่งผลผลิตทางการเกษตร	ส่วนโยธา, กองโยธา, กองช่าง, กองช่างสุขาภิบาล, กองประปา, สำนักช่าง, สำนักการช่าง
18	โครงการก่อสร้างถนน คอนกรีตเสริมเหล็ก หมู่ 4 (สายบ้านโกลง ถึงบ้านโคกเพ็ด)	เพื่อให้ประชาชนได้มีถนนใช้ในการคมนาคมได้สะดวกรวดเร็วยิ่งขึ้น	ก่อสร้างถนน คสล. ขนาดกว้าง 5.00 เมตร ยาว 133 เมตร หนา 0.15 เมตร (รายละเอียดโครงการตามแบบ อบต.กุดจอก กำหนด)				500,000.00		ประชาชนร้อยละ 90 ได้รับความสะดวกในการมาใช้บริการทาง อบต.	ประชาชนได้รับความสะดวกรวดเร็วในการคมนาคม และการขนส่งผลผลิตทางการเกษตร	ส่วนโยธา, กองโยธา, กองช่าง, กองช่างสุขาภิบาล, กองประปา, สำนักช่าง, สำนักการช่าง
19	โครงการก่อสร้างถนน คสล.หมู่ 7 ถนนอ้อยช้าง ถึงหนองแสง (ทางเชื่อมบ้านหนองแสง)	เพื่อให้ประชาชนได้มีถนนใช้ในการคมนาคมได้สะดวกรวดเร็วยิ่งขึ้น	ก่อสร้างถนน คสล. ขนาดกว้าง 5.00 เมตร ยาว 133 เมตร หนา 0.15 เมตร (รายละเอียดโครงการตามแบบ อบต.กุดจอก กำหนด)				500,000.00		ประชาชนร้อยละ 90 ได้รับความสะดวกในการมาใช้บริการทาง อบต.	ประชาชนได้รับความสะดวกรวดเร็วในการคมนาคม และการขนส่งผลผลิตทางการเกษตร	ส่วนโยธา, กองโยธา, กองช่าง, กองช่างสุขาภิบาล, กองประปา, สำนักช่าง, สำนักการช่าง
20	โครงการซ่อมแซมถนนหินคลุก สายทางบ้านหนองเชียงไซ้ - บ้านโคกเพ็ด	ก่อสร้างถนนหินคลุกพร้อมปรับเกรดเกลี่ยบดทับแน่นให้เรียบร้อยสายทางบ้านหนองเชียงไซ้ -บ้านโคกเพ็ด บ้านหนองเชียงไซ้ หมู่ 5 ตำบลกุดจอก อำเภอบัวใหญ่ จังหวัดนครราชสีมา ขนาดผิวจราจรกว้าง 4.00 ม. ยาว 1,200.00 ม. หนาเฉลี่ย 0.12 ม.			500,000.00			ประชาชนร้อยละ 90 ได้รับความสะดวกในการมาใช้บริการทาง อบต.	ประชาชนได้รับความสะดวกรวดเร็วในการคมนาคม	ส่วนโยธา, กองโยธา, กองช่าง, กองช่างสุขาภิบาล, กองประปา, สำนักช่าง, สำนักการช่าง	

21	โครงการก่อสร้างถนน คสล.บ้านโนนแดง หมู่ 14 - บ้านดอนแปะ หมู่ 8	เพื่อเป็นทางระบายน้ำป้องกันน้ำท่วม	ก่อสร้างถนน คสล. ขนาดกว้าง 5.00 เมตร ยาว 133 เมตร หนา 0.15 เมตร (รายละเอียดโครงการตามแบบ อบต.กุดจอก กำหนด)				500,000.00		ประชาชนร้อยละ 70 ลดปัญหา น้ำท่วมซ้ำในชุมชน	ลดปัญหาน้ำท่วมซ้ำในชุมชน	ส่วนโยธา, กองโยธา, กองช่าง, กองช่างสุขาภิบาล, กองประปา, สำนักช่าง, สำนักการช่าง
22	โครงการขุดลอกหนองไทร หมู่ 3	เพื่อเก็บน้ำ	ขุดลอกขนาดลึก 4.00 เมตร ทิศเหนือยาว 260.00 เมตร ทิศใต้ยาว 150.00 เมตร ทิศตะวันออกยาว 200.00 เมตร ทิศตะวันตกยาว 130.00 เมตร				3,500,000.00		ประชาชนมีที่กักเก็บน้ำ	ประชาชนมีสถานที่กักเก็บน้ำ	ส่วนโยธา, กองโยธา, กองช่าง, กองช่างสุขาภิบาล, กองประปา, สำนักช่าง, สำนักการช่าง
23	โครงการก่อสร้างฝายน้ำล้นห้วยทราย หมู่ 7 จำนวน 3 จุด	เพื่อเก็บน้ำ	ก่อสร้างฝายน้ำล้นขนาดกว้าง 17.00 เมตร สูง 1.50 เมตร				500,000.00		ประชาชนร้อยละ 90 ได้รับความสะดวกในการสัญจร	ประชาชนได้รับความสะดวกรวดเร็วในการคมนาคม	ส่วนโยธา, กองโยธา, กองช่าง, กองช่างสุขาภิบาล, กองประปา, สำนักช่าง, สำนักการช่าง
24	โครงการก่อสร้างถนน คสล.คุ้มหนองไช้ หมู่ 10	เพื่อการก่อสร้างถนน คสล.คุ้มหนองไช้ หมู่ 10	ก่อสร้างถนน คสล. ขนาดกว้าง 5.00 เมตร ยาว 133 เมตร หนา 0.15 เมตร (รายละเอียดโครงการตามแบบ อบต.กุดจอก กำหนด)				500,000.00		ประชาชนร้อยละ 90 ได้รับความสะดวกในการใช้บริการทาง อบต.	ประชาชนได้รับความสะดวกรวดเร็วในการคมนาคม และการขนส่งผลผลิตทางการเกษตร	ส่วนโยธา, กองโยธา, กองช่าง, กองช่างสุขาภิบาล, กองประปา, สำนักช่าง, สำนักการช่าง
25	โครงการก่อสร้างถนน คสล.บ้านดอนหัน สาย ถนน 202 ปีมะแม - คุ้มหนองแก้ว	เพื่อการคมนาคมที่สะดวกรวดเร็ว	ก่อสร้างถนน คสล. ขนาดกว้าง 5.00 เมตร ยาว 133 เมตร หนา 0.15 เมตร				500,000.00		ประชาชนร้อยละ 90 ได้รับความสะดวกในการใช้บริการทาง อบต.	ประชาชนได้รับความสะดวกรวดเร็วในการคมนาคม	ส่วนโยธา, กองโยธา, กองช่าง, กองช่างสุขาภิบาล, กองประปา, สำนักช่าง, สำนักการช่าง
26	โครงการซ่อมแซมถนนหินคลุกพร้อมปรับเกรดเคลือบคัทกรีตให้เรียบรอย สายทางบ้านกุดจอก-บ้านหนองหัวช้าง	ซ่อมแซมถนนหินคลุกพร้อมปรับเกรดเคลือบคัทกรีต	ซ่อมแซมขนาดผิวจราจรกว้าง 4.00 ม. ยาว 1,200.00 ม. หนาเฉลี่ย 0.12 ม.		500,000.00				ประชาชนร้อยละ 90 ได้รับความสะดวกในการใช้บริการทาง อบต.	ประชาชนได้รับความสะดวกรวดเร็วในการคมนาคม	ส่วนโยธา, กองโยธา, กองช่าง, กองช่างสุขาภิบาล, กองประปา, สำนักช่าง, สำนักการช่าง

27	โครงการก่อสร้างถนนหิน สายทางบ้านอ้อยช้าง ถึงบ้านป่าหวาย ต.บัวลาย	ก่อสร้างถนนหินคลุก	ก่อสร้างถนน หินคลุก ขนาดผิวจราจรกว้าง 4.00 ม. ยาว 1,200.00 ม. หนาเฉลี่ย 0.12 ม.	500,000.00					ประชาชนร้อยละ 90 ได้รับความสะดวกในการมาใช้บริการทาง อบต.	ประชาชนได้รับความสะดวกรวดเร็วในการคมนาคม	ส่วนโยธา, กองโยธา, กองช่าง, กองช่างสุขาภิบาล, กองประปา, สำนักช่าง, สำนักการช่าง
28	โครงการซ่อมแซมถนนหินคลุก สายทางบ้านโนนแดง-บ้านบ้านหนองเซียงไผ่	เพื่อซ่อมแซมถนนหินคลุก สายทางบ้านโนนแดง-บ้านหนองเซียงไผ่	ก่อสร้างถนน คสล. ขนาดผิวจราจร ขนาดผิวจราจร กว้าง 4.00 ม. ยาว 1,200.00 ม. หนาเฉลี่ย 0.12 ม.	500,000.00					ประชาชนร้อยละ 90 ได้รับความสะดวกในการมาใช้บริการทาง อบต.	ประชาชนได้รับความสะดวกรวดเร็วในการคมนาคม และการขนส่งผลิตทางการเกษตร	ส่วนโยธา, กองโยธา, กองช่าง, กองช่างสุขาภิบาล, กองประปา, สำนักช่าง, สำนักการช่าง
29	โครงการก่อสร้างถนน คสล. บ้านจิวใหม่ ซอยหลังโรงเรียนวัดบ้านจิวใหม่ หมู่ 1	ก่อสร้างถนน คสล. บ้านจิวใหม่ ซอยหลังโรงเรียนวัดบ้านจิวใหม่ หมู่ 1	ช่วงที่ 1 ก่อสร้างถนน คสล. ขนาด กว้าง 4.50 เมตร ยาว 130 เมตร หนา 0.15 เมตร ช่วงที่ 2 ขนาด กว้าง 3.00 เมตร ยาว 30 เมตร หนา 0.15 เมตร (รายละเอียดโครงการตามแบบ อบต. กุดจอก กำหนด)				500,000.00		ร้อยละ80ความพึงพอใจของประชาชนที่ใช้บริการประชาชนอำนวยความสะดวกในการเดินทาง 1 จุด	ประชาชนได้รับความสะดวกในการเดินทาง	ส่วนโยธา, กองโยธา, กองช่าง, กองช่างสุขาภิบาล, กองประปา, สำนักช่าง, สำนักการช่าง
30	โครงการก่อสร้างถนนคอนกรีตเสริมเหล็ก (คสล.) บ้านดอนหัน หมู่ 11 (สายถนน202 - บ้าน ดอนหัน)	ก่อสร้างถนนคอนกรีตเสริมเหล็ก (คสล.) บ้านดอนหัน หมู่ 11 (สายถนน202 -บ้าน ดอนหัน)	ก่อสร้างถนน คสล. ขนาดกว้าง 5.00 เมตร ยาว 133 เมตร หนา 0.15 เมตร (รายละเอียดโครงการตามแบบ อบต. กุดจอก กำหนด)				500,000.00		ร้อยละ80ความพึงพอใจของประชาชนที่ใช้บริการประชาชนอำนวยความสะดวกในการเดินทาง 1 จุด	ประชาชนได้ความสะดวกในการสัญจรไปมา	ส่วนโยธา, กองโยธา, กองช่าง, กองช่างสุขาภิบาล, กองประปา, สำนักช่าง, สำนักการช่าง

แผนงาน : แผนงานการเกษตร

ที่	โครงการ	วัตถุประสงค์	เป้าหมาย	งบประมาณ					ตัวชี้วัด	ผลที่คาดว่าจะได้รับ	หน่วยงานรับผิดชอบ
				2561	2562	2563	2564	2565			

ยุทธศาสตร์ : ส่งเสริมและพัฒนาสังคมคุณภาพชีวิตของประชาชน

แผนงาน : แผนงานบริหารงานทั่วไป

ที่	โครงการ	วัตถุประสงค์	เป้าหมาย	งบประมาณ					ตัวชี้วัด	ผลที่คาดว่าจะได้รับ	หน่วยงานรับผิดชอบ
				2561	2562	2563	2564	2565			

แผนงาน : แผนงานงานรักษาความสงบภายใน

ที่	โครงการ	วัตถุประสงค์	เป้าหมาย	งบประมาณ					ตัวชี้วัด	ผลที่คาดว่าจะได้รับ	หน่วยงานรับผิดชอบ
				2561	2562	2563	2564	2565			

แผนงาน : แผนงานการศึกษา

ที่	โครงการ	วัตถุประสงค์	เป้าหมาย	งบประมาณ					ตัวชี้วัด	ผลที่คาดว่าจะได้รับ	หน่วยงานรับผิดชอบ
				2561	2562	2563	2564	2565			



**บัญชีครุภัณฑ์**  
**แผนพัฒนาท้องถิ่น พ.ศ. 2561 - 2565**  
**อบต.กุดจอก บัวใหญ่ จ.นครราชสีมา**

ที่	แผนงาน	ประเภท	เป้าหมาย (ผลผลิตของ ครุภัณฑ์)	งบประมาณและเวลาที่ผ่านมา					หน่วยงาน รับผิดชอบหลัก	ประเภท โครงการ
				2561	2562	2563	2564	2565		
1	แผนงาน บริหารงานทั่วไป	ครุภัณฑ์สำนักงาน	จัดซื้อเครื่องดูดฝุ่น ขนาดไม่น้อยกว่า 1200 วัตต์ 20 ลิตร	0	0	3,500.00	0	0	สำนักปลัด อบจ., สำนักปลัดเทศบาล, สำนักงานปลัด อบต.	-
2	แผนงาน บริหารงานทั่วไป	ครุภัณฑ์สำนักงาน	เพื่อจัดซื้อ โต๊ะพับ หน้าเมลามีนสีขาว โครงขาเหล็กพับได้ ผลิตจากเหล็กแป๊บ 1.2 นิ้ว เหล็กหนา 1 มม. ซุปโครเมียม จำนวน 4 ตัว	0	0	6,000.00	0	0	สำนักปลัด อบจ., สำนักปลัดเทศบาล, สำนักงานปลัด อบต.	-
3	แผนงาน บริหารงานทั่วไป	ครุภัณฑ์สำนักงาน	เพื่อจัดซื้อเครื่องพัด ลมตั้งพื้น อุตสาหกรรม ขนาด ใบพัด : 25	0	0	12,000.00	0	0	สำนักปลัด อบจ., สำนักปลัดเทศบาล, สำนักงานปลัด อบต.	-
4	แผนงาน บริหารงานทั่วไป	ครุภัณฑ์สำนักงาน	เพื่อจัดซื้อพัดลมติด ผนังอุตสาหกรรม ขนาด : 24 นิ้ว สี : ฟ้า ใบ : เหล็ก การ ปรับความเย็น : สวิตช์กด ปรับการ สาย : สวิตช์ปุ่มกด มาตรฐานมอก. 934-2533 ระดับ ความเย็น : 3 ระดับ ขนาดกล่อง : 32 x 71 x 77(CM.) น	0	0	24,000.00	0	0	สำนักปลัด อบจ., สำนักปลัดเทศบาล, สำนักงานปลัด อบต.	-
5	แผนงาน บริหารงานทั่วไป	ครุภัณฑ์การเกษตร	เพื่อจัดซื้อเครื่องพ่น หมอกควัน (รายละเอียดตาม มาตรฐาน ครุภัณฑ์ 2561 แผนพัฒนาท้องถิ่น 2561-2565 ลำดับ ที่ 4 หน้า 18 จำนวน 1 เครื่อง	0	0	59,000.00	0	0	สำนักปลัด อบจ., สำนักปลัดเทศบาล, สำนักงานปลัด อบต.	-

6	แผนงาน บริหารงานทั่วไป	ครุภัณฑ์ คอมพิวเตอร์	เพื่อจัดซื้อเครื่อง คอมพิวเตอร์ โน้ตบุ๊ก สำหรับงาน ประมวลผล แบบที่ 1 (จอแสดงภาพ ขนาดไม่น้อยกว่า 19 นิ้ว)ตาม หลักเกณฑ์ราคา กลางและ คุณลักษณะพื้นฐาน ครุภัณฑ์ คอมพิวเตอร์ฉบับ เดือนมีนาคม 2562 จำนวน 1 เครื่อง	0	0	22,000.00	22,000.00	0	สำนักปลัด อบจ., สำนักปลัดเทศบาล, สำนักงานปลัด อบต.	-
7	แผนงาน บริหารงานทั่วไป	ครุภัณฑ์ คอมพิวเตอร์	เพื่อจัดซื้อเครื่องพิมพ์ เลเซอร์หรือ LED ขาวดำ (18 หน้า/ นาที) จำนวน 1 เครื่อง	0	0	2,600.00	0	0	สำนักปลัด อบจ., สำนักปลัดเทศบาล, สำนักงานปลัด อบต.	-
8	แผนงาน บริหารงานทั่วไป	ครุภัณฑ์สำนักงาน	เพื่อจัดซื้อเก้าอี้ สำนักงาน พนักพิง และที่นั่งขึ้นโครง เหล็กและไม้บุ พองน้ำหุ้มหนังเทียม ที่วางแขนผลิตจาก พลาสติกขึ้นรูป (PP) ขาพลาสติก (PP) 5 แฉก ล้อพลาสติก คู่ (PP) สีดำ สามารถหมุนเก้าอี้ได้ รอบตัว	0	0	4,500.00	4,500.00	4,500.00	ส่วนการคลัง, กอง คลัง, สำนักคลัง	-
9	แผนงาน บริหารงานทั่วไป	ครุภัณฑ์สำนักงาน	เพื่อจัดซื้อ ตู้เหล็ก เก็บเอกสารแบบ 2 บานเปิด จำนวน 3 หลัง	0	0	16,500.00	16,500.00	16,500.00	ส่วนการคลัง, กอง คลัง, สำนักคลัง	-
10	แผนงานการศึกษา	ครุภัณฑ์ คอมพิวเตอร์	เพื่อจัดซื้อ เครื่องพิมพ์แบบฉีด หมึกพร้อมติดตั้งถัง หมึกพิมพ์ (Ink Tank Printer) จำนวน 1 เครื่อง	0	0	4,300.00	0	0	ส่วนการศึกษา, กอง การศึกษา, กอง ส่งเสริมการศึกษา และวัฒนธรรม, กอง การศึกษาศาสนา และวัฒนธรรม, สำนักการศึกษา	-
11	แผนงานการศึกษา	ครุภัณฑ์ คอมพิวเตอร์	เพื่อจัดซื้อเครื่องพิมพ์ เลเซอร์ ขาวดำ ชนิด Network จำนวน 1 เครื่อง	0	0	8,900.00	0	0	ส่วนการศึกษา, กอง การศึกษา, กอง ส่งเสริมการศึกษา การศึกษาศาสนา และวัฒนธรรม, กอง สำนักการศึกษา	-

12	แผนงานคณะและชุมชน	ครูภัณฑ์สำนักงาน	เพื่อจัดซื้อเครื่องปรับอากาศขนาด 24,000 บีทียู จำนวน 4 เครื่องพร้อมติดตั้ง	0	0	200,000.00	0	0	ส่วนโยธา, กองโยธา, กองช่าง, กองช่างสุขาภิบาล, กองประปา, สำนักช่าง, สำนักการช่าง	-
13	แผนงานคณะและชุมชน	ครูภัณฑ์คอมพิวเตอร์	จัดซื้อเครื่องพิมพ์แบบฉีดหมึกพร้อมติดตั้งถังหมึกพิมพ์ (Ink Tank Printer)	0	0	4,300.00	0	0	ส่วนโยธา, กองโยธา, กองช่าง, กองช่างสุขาภิบาล, กองประปา, สำนักช่าง, สำนักการช่าง	-
14	แผนงานงานรักษาความสงบภายใน	ครูภัณฑ์ยานพาหนะและขนส่ง	รถดับเพลิง แบบเอนกประสงค์ขนาด 4,000 ลิตร	0	0	0	2,000,000.00	2,000,000.00	สำนักปลัด อบจ., สำนักปลัดเทศบาล, สำนักงานปลัด อบต.	-
15	แผนงานบริหารงานทั่วไป	ครูภัณฑ์สำนักงาน	เพื่อจัดซื้อ ตู้เหล็กเก็บเอกสารแบบ 2 บานเปิด จำนวน 3 หลัง	0	0	0	16,500.00	16,500.00	สำนักปลัด อบจ., สำนักปลัดเทศบาล, สำนักงานปลัด อบต.	-
16	แผนงานบริหารงานทั่วไป	ครูภัณฑ์สำนักงาน	จัดซื้อแท่นยืนบรรยาย (โพเดียม) จำนวน 1 ตัว คุณลักษณะ 1 แท่นยืนบรรยาย ขนาดไม่น้อยกว่า 65x50x110 CM (กว้างxยาวxสูง) 2 ติดตราสัญลักษณ์ อบต. กุดจอก (เป็นครูภัณฑ์นอกบัญชี มาตรฐาน	0	0	0	14,000.00	0	สำนักปลัด อบจ., สำนักปลัดเทศบาล, สำนักงานปลัด อบต.	-
17	แผนงานบริหารงานทั่วไป	ครูภัณฑ์คอมพิวเตอร์	จัดซื้อเครื่องคอมพิวเตอร์ All In One ตามมาตรฐานครูภัณฑ์คอมพิวเตอร์กำหนด	0	0	0	23,000.00	0	ส่วนการคลัง, กองคลัง, สำนักคลัง	-
18	แผนงานบริหารงานทั่วไป	ครูภัณฑ์คอมพิวเตอร์	เพื่อจัดซื้อเครื่องพิมพ์เลเซอร์ ขาวดำชนิด Network จำนวน 1 เครื่อง	0	0	0	8,900.00	0	ส่วนการคลัง, กองคลัง, สำนักคลัง	-
19	แผนงานคณะและชุมชน	ครูภัณฑ์ก่อสร้าง	เพื่อจัดซื้อเครื่องตบดิน	0	0	0	21,000.00	0	ส่วนโยธา, กองโยธา, กองช่าง, กองช่างสุขาภิบาล, กองประปา, สำนักช่าง, สำนักการช่าง	-
20	แผนงานบริหารงานทั่วไป	ครูภัณฑ์โฆษณาและเผยแพร่	จัดซื้อเครื่องมัลติมีเดียโปรเจคเตอร์	0	0	0	14,100.00	0	สำนักปลัด อบจ., สำนักปลัดเทศบาล, สำนักงานปลัด อบต.	-



21	แผนงาน บริหารงานทั่วไป	ครุภัณฑ์ คอมพิวเตอร์	เพื่อจัดซื้อเครื่องพิมพ์ Multifunction แบบฉีดหมึกพร้อม ติดตั้งหมึกพิมพ์ (Ink Tank Printer)	0	0	0	8,000.00	0	สำนักปลัด อบจ., สำนักปลัดเทศบาล, สำนักงานปลัด อบต.	-
22	แผนงาน บริหารงานทั่วไป	ครุภัณฑ์ คอมพิวเตอร์	เพื่อจัดซื้อเครื่อง คอมพิวเตอร์ All In One สำนักงาน	0	0	0	0	17,000.00	สำนักปลัด อบจ., สำนักปลัดเทศบาล, สำนักงานปลัด อบต.	-
23	แผนงาน การเกษตร	ครุภัณฑ์การเกษตร	เพื่อจัดซื้อเครื่องพ่น ยา เครื่องพ่นยาชนิด แบตเตอรี่ จำนวน 2 เครื่อง	0	0	0	5,000.00	5,000.00	สำนักปลัด อบจ., สำนักปลัดเทศบาล, สำนักงานปลัด อบต.	-
24	แผนงานคณะ และชุมชน	ครุภัณฑ์ คอมพิวเตอร์	เพื่อจัดซื้อ เครื่องพิมพ์แบบฉีด หมึก (Inkjet Printer) สำหรับ กระดาษขนาด A3	0	0	0	6,300.00	0	ส่วนโยธา, กองโยธา, กองช่าง, กองช่าง สุขาภิบาล, กอง ประปา, สำนักช่าง, สำนักการช่าง	-
25	แผนงานสังคม สงเคราะห์	ครุภัณฑ์ คอมพิวเตอร์	เพื่อจัดซื้อเครื่อง คอมพิวเตอร์โน้ตบุ๊ก สำหรับงานสำนักงาน	0	0	0	16,000.00	0	ส่วนโยธา, กองโยธา, กองช่าง, กองช่าง สุขาภิบาล, กอง ประปา, สำนักช่าง, สำนักการช่าง	-
26	แผนงานคณะ และชุมชน	ครุภัณฑ์สำรวจ	จัดซื้อเทปวัด ระยะทางสนแดนเลส	0	0	0	5,000.00	0	ส่วนโยธา, กองโยธา, กองช่าง, กองช่าง สุขาภิบาล, กอง ประปา, สำนักช่าง, สำนักการช่าง	-
27	แผนงานคณะ และชุมชน	ครุภัณฑ์สำรวจ	เพื่อจัดซื้อล้อวัดระยะ	0	0	0	12,000.00	0	ส่วนโยธา, กองโยธา, กองช่าง, กองช่าง สุขาภิบาล, กอง ประปา, สำนักช่าง, สำนักการช่าง	-
28	แผนงาน บริหารงานทั่วไป	ครุภัณฑ์โฆษณา และเผยแพร่	เพื่อจัดซื้อกล่อง วงจรปิด จำนวน 8 ตัว เครื่องสำรองไฟ อุปกรณ์ติดตั้ง พร้อม	0	0	0	66,000.00	0	สำนักปลัด อบจ., สำนักปลัดเทศบาล, สำนักงานปลัด อบต.	-